3 • 28. 3. 2015
SLAVKOV U BRNA
ZDARMA

Slavkovský
ZPRAVODAJ

www.slavkov.cz • www.veslavkove.cz

Velké kácení

Slavkov obnovuje historické aleje

V těchto dnech vrcholí kácení starých a nemocných stromů v historických alejích a v zámeckém parku. Pohled na pokácené staleté velikány někdy bolí, ale náplastí na tyto pocity může být vědomí, že bude následovat výsadba stovek mladých kaštanů a lip, které časem vzniklé díry zaplní. Vykácením náletových dřevin (např. v aleji směrem na Holubice) se dokonce odkrývají zajímavé pohledy na město předtím skryté.

Foto: B. Maleček

Foto: R. Lánský

Bezpečnost z několika úhlů

Vážení spoluobčané, zpráva o hrůzném činu tichého masového vraha z nedalekého Uherského Brodu zasáhla snad každého v této zemi. Přestože je důležité si zodpovědět otázky, které pomůžou podobné tragédii v budoucnu zabránit, nemá smysl označovat živé viníky a trestat je morální kletbou za neexistující zodpovědnost. Z jedné věci se ale můžeme všichni poučit: více si všímat našich blízkých, sousedů, spolužáků, spolupracovníků… Vnímat jejich bolesti, trápení i radostné chvíle. Umět se s nimi radovat i podat pomocnou ruku, když to budou potřebovat

Uherskobrodský masakr nás bohužel zbavil jednoho mýtu. Po něm si už nemůžeme říct, že tohle by se v (našem) malém městě nemohlo

(Pokračování na str. 3)

Příští číslo vyjde 25. dubna

Slavkovské divadelní dny 2015 strana 6

Program kina Jas strana 11

Před 70 lety byl osvobozen Slavkov strana 28–29

Kácení stromů v historických alejích končí. Teď se vysadí téměř tisícovka nových lip a kaštanů

Historické aleje a zámecký park obsadili v uplynulých týdnech dřevorubci. Ořezávali a káceli stromy, které odborníci označili za přestárlé, rizikové a nemocné. K zemi tak v pěti alejích a parku padlo 230 stromů, nejvíce je zásah vidět podél cesty na Holubice. Do konce května však zapustí kořeny více než 900 nových sazenic – převážně lip a kaštanů. Nejvíce bude nové stromořadí vidět podél silnice na Křenovice a v kopci směrem na Brno (Holubice). Dřevorubci pokáceli necelou stovku suchých jírovců a několik lip. Nahradí je však víc než 420 nových stromů. V zámeckém parku, kde roste okolo 1200 stromů, padlo 72 kusů, vysazeno však bude 211 stromů. Obnova historických alejí se řadí mezi největší akce v oblasti životního prostředí ve Slavkově u Brna za poslední roky. Operační fond životního prostředí na ni přispěl 90 % z 13,5 milionů korun. **vs**

Obnova historických alejí ve Slavkově u Brna • Foto: 5x R. Lánský

Pavlína Jíšová pokřtila ve Slavkově album své dcery

Pohodové folkové písničky zněly **11. března sálem** Společenského centra Bonaparte. Vystoupila zde populární zpěvačka Pavlína Jíšová. Koncert v našem městě byl pro ni významný i z jiného hlediska: pokřtila zde nové CD své dcery Adély Jonášové. Ta svoji matku pravidelně doprovází při koncertech akustickou kytarou, pianem, irskou flétnou nebo mandolínou.

Věříme, že pohoda, kterou Pavlína Jíšová a její doprovod přivezli do Slavkova, zůstala v posluchačích ještě dlouho po odchodu ze sálu. **vs**

Koncert folkové písničkářky Pavlíny Jíšové • Foto: 2x archiv MÚ

Bezpečnost z několika úhlů

(Dokončení ze str. 1)

stát. Nejen proto je důležité i ve Slavkově u Brna diskutovat o bezpečnosti a pracovat na jejím prohlubování. Počátkem března jsme se jako zastupitelé města setkali se zástupci Policie ČR, Městské policie a úředníky zabývajícími se sociálními tématy.

Přestože informace, které jsme se od nich dozvěděli, pro nás nebyly zcela nové, znovu jsme se utvrdili, že klid a bezpečnost v ulicích si musíme odpracovat. Podle policistů za poslední rok výrazně narostla zejména počítačová kriminalita, přibylo drogových deliktů a bohužel i výtržnictví.

Strážníci zase museli řešit více případů napadení psy. Vedení města je také dlouhodobě upozorňováno na podstav u městské policie. Zatímco v jiných městech připadá na tisíc obyvatel jeden strážník, ve Slavkově zajišťují pořádek oficiálně tři (po podzimní havárii reálně dva) uniformovaní muži. Podle metodiky by jich přitom mělo být sedm.

Přitom navýšení jejich počtu nemusí nutně znamenat velkou zátěž pro městskou pokladnu. Jak státní, tak městští policisté, totiž upozorňují na to, že se například systematicky neřeší problém neukázněných řidičů projíždějících po silnici 1/50. „Pouhá“ instalace radaru může zajistit nejen vyšší bezpečnost, ale také zdroj financování městské policie.

Jsem rád, že s přicházejícím jarem jsme už jedno velké bezpečnostní riziko vyřešili. Dlouhodobě neutišený stav stromů v historických alejích a zámeckém parku, už nebude ohrožovat chodce ani řidiče. Po kácení, nás nyní čeká veselejší fáze – výsadba téměř tisícovky mladých lip a kaštanů. Přestože pohled na pokácené stromy není nejradostnější, děkuji vám, že jste umožnili provést tuto zásadní obnovu do konce. Nás, současníky, tak může těšit nejen zmíněná zvýšená bezpečnost, ale zejména péče o odkaz našich předků a zachování jejich hodnot pro budoucí generace.

A do třetice ještě jedna vyřešená dopravně-bezpečnostní otázka, znamenající pozitivní vývoj v jiné oblasti. Krajští zastupitelé schválili stavbu kruhové křižovatky u budoucího supermarketu v ulici Čs. armády. Jejich souhlas tak spustil proces, který by měl do konce roku vyústit v dokončení stavby. Investorovi by tak už nemělo nic bránit k tomu, aby dotáhl do konce i vybudování samotného obchodního centra.

Přejme si proto do jarních dnů více vyřešených bezpečnostních témat. Důvěra a klid jsou totiž základním pilířem pro rozvoj oblastí, které s bezpečností zdánlivě nesouvisí.

Michal Boudný, starosta

Zámek Slavkov – Austerlitz povede Mgr. Eva Oubělická

Radní města Slavkov u Brna vybrali novou ředitelku příspěvkové organizace Zámek Slavkov – Austerlitz. Mgr. Eva Oubělická je jmenovaná do funkce od 9. dubna 2015. V konkurzu, kterého se zúčastnilo dvanáct uchazečů, uspěla zejména díky svým jazykovým dovednostem a organizačním schopnostem. Přes třináct let totiž pracuje pro Jihomoravský kraj jako koordinátorka zahraniční spolupráce a organizátorka oficiálních akcí. Na post ředitelky zámku přichází z pozice zástupkyně vedoucí oddělení a protokolu kanceláře hejtmana.

„Paní Oubělická nás zaujala nejen odbornými dovednostmi, komunikativností a znalostí našeho regionu. Protože je zvyklá na velmi náročné pracovní tempo a každodenní jednání v několika jazycích, slibujeme si od jejího příchodu zejména rozvoj turistiky. Přesvědčila nás také o tom, že jí není lhostejné, kolik peněz bude provoz této příspěvkové organizace město stát. Jejím úkolem bude také snížit ekonomickou závislost zámku na městské pokladně,“ vysvětlil volbu starosta Michal Boudný.

Eva Oubělická • Foto: J. Sláma

Eva Oubělická: Turistům všech cílových skupin chci nabídnout příjemný a bezstarostný pobyt

• *Čím vás oslovila možnost stát se ředitelkou Zámku Slavkov – Austerlitz? Proč jste se přihlásila do výběrového řízení?*

Zámek Slavkov – Austerlitz, město i celý slavkovský region, to vše mi bylo vždy velmi blízké. Místní lidé, příroda i památky jsou zárukou, že pobyt či dovolená v tomto místě se snadno stanou zcela návykovými. A možnost být jednou z osob, která napomůže zvýšení atraktivity slavkovského regionu pro turisty a současně zpříjemní život místním obyvatelům, je pro mne velkou výzvou a ctí.

• *Třináct let pracujete pro Jihomoravský kraj, kde koordinujete zejména zahraniční spolupráci a organizujete společenské akce na nejvyšší úrovni. Jak své zkušenosti využijete v pozici ředitelky zámku?*

Během své pracovní kariéry jsem získala nemalé zkušenosti z oblasti turistického ruchu a pořádání rozmanitých kulturních událostí. Aktivně udržuji četné kontakty v zahraničí i na zastupitelských úřadech, jsem v denním kontaktu s představiteli veřejné správy, podnikatelské sféry, či s občany jednotlivých obcí, ale také například se studenty a návštěvníky ze zahraničí. Velmi ráda tyto zkušenosti využiji při plánování dalšího směřování společenského a kulturního života na Slavkovsku.

• *Jaká je vaše základní vize fungování zámku? Na co chcete navazovat? V jakých oblastech chcete organizaci rozvíjet?*

Potenciál Zámku Slavkov – Austerlitz je obrovský. Celý region Slavkovska nabízí prakticky vše, co si lze přát. Mým záměrem je nabídnout návštěvníkům i místním obyvatelům možnost užít si volné chvíle zde komfortně a bez starostí. Chtěla bych se zaměřit na všechny cílové skupiny: rodiny s dětmi, zahraniční návštěvníky, seniory, zkrátka na každého z nás, kdo je ochoten svůj volný čas trávit aktivně. Vítaní budou lidé, kteří se chtějí něco nového se dozvědět a prohlédnout si, vzdělat se či naopak relaxovat sportem nebo jen příjemnou procházkou v zámeckém parku. Současně bych ráda dosáhla prodloužení pobytu turistů a tím i pozitivního ekonomického dopadu na podnikatele v regionu.

• *Vaší doménou je aktivní znalost francouzštiny, němčiny a angličtiny. Můžeme se těšit na rozvoj zahraničních vztahů a propagace zámku v zahraničí?*

I já považuji schopnost domluvit se cizím jazykem za jednu z výhod pro tuto práci. Díky tomu jsou dveře pro různé plány a projekty otevřeny o něco více než obvykle. Zámek Slavkov – Austerlitz má fantastickou startovací pozici pro zahraniční spolupráci. Začíná nové období pro čerpání peněz z fondů EU. Město Slavkov u Brna i Jihomoravský kraj mají partnerská města či regiony v bezprostřední blízkosti a společná historie s Rakouskem, Francií a Ruskem je nepřehlédnutelná. Zde vidím možnost pro spolupráci, výměnu zkušeností a rozvoj turismu.

• *Zámek je nejen turistickým centrem, ale i institucí organizující kulturní a společenské akce ve městě. Jak vnímáte tuto roli a kam chcete organizaci v tomto ohledu posunout?*

Zámek jako příspěvková organizace by měl být tím, co každého občana města napadne při slově „kultura“. I zde vidím velké možnosti a věřím, že každý z obyvatel města si bude schopen velmi brzy vybrat z nabídky aktivit připravených v průběhu celého roku dle svých preferencí. Zámek je místem, které se přímo vybízí pro koncerty vážné i moderní hudby, divadelní představení, výstavy a přednášky, v zámeckém parku se mohou setkat sportovci, děti při sportovním dnu či senioři při komentované procházce. Řemeslný jarmark, farmářský trh či prohlídka výrobků dětí z místních škol umožní setkávání všech obyvatel města a regionu. Věřím, že ve spolupráci s městem a jeho občany se nám podaří využít potenciál zámku jako příspěvkové organizace maximálně.

Z pohádky do pohádky

Zveme vás v sobotu 18. dubna od 15 hodin do SC Bonaparte, kde Město Slavkov u Brna pořádá zábavný pořad Z pohádky do pohádky s Dádou a Hedvikou aneb Dětský pohádkový rej. Můžete se těšit na pohádková stanoviště s úkoly pro malé i velké děti, soutěže a hry s odměnami a dětskou diskotéku. Vstupné 50 Kč, s maskou 30 Kč.

ZÁPISY Z JEDNÁNÍ RADY MĚSTA A ZASTUPITELSTVA SLAVKOVA U BRNA

8. řádná schůze RM – 18. 2. 2015

1. RM bere na vědomí rozpracovanost Programu rozvoje města na rok 2015 a delší období.

2. RM doporučuje ZM schválit rozpočtová opatření: č. 3 Dotace - Centrální registr vozidel, č. 4 Finanční vypořádání dotací za rok 2014.

3. RM neschvaluje změnu pravomoci s nakládáním s fondy a změnu spojenou s tvorbou rozpočtových opatření školských příspěvkových organizací.

4. RM žádá o doplnění žádosti a představení aktivit zástupcem MAS Slavkovské bojiště.

5. RM doporučuje ZM dát souhlas s prodejem městského pozemku parc. č. 2708/4 ostatní plocha o celkové výměře 62 m^2 v k.ú. Slavkov u Brna, který vznikl dle přiloženého geometrického plánu z pozemku parc. č. 2708, manželům Ivanovi a Daně Červenkovým za celkovou kupní cenu stanovenou dle znaleckého posudku ve výši 93 000 Kč. Náklady spojené s převodem uhradí žadatel.

6. RM souhlasí s uzavřením smlouvy o zřízení věcného břemene pro stávající plynárenské zařízení "STL plynovodní přípojka pro rodinný dům č.p. 797, ul. Špitálská, v obci Slavkov u Brna, číslo stavby: 9900075667" uloženého v pozemku parc. č. 910 ostatní plocha v lokalitě ulice Špitálská v k.ú. Slavkov u Brna s RWE GasNet s.r.o.

7. RM souhlasí s uzavřením dohody o podmínkách provedení stavby: "Zajištění pilíře mezi domy č.p. 782, 783, ul. Špitálská, 684 01 Slavkov u Brna" s paní Mgr. Svatavou Walterovou na části pozemku města parc. č. 910 na ul. Špitálská v k.ú. Slavkov u Brna.

8. RM ukládá starostovi města zajistit bankovní záruku na odstranění oprávněných reklamačních vad na díle "Přístupové komunikace a parkoviště k zámku Slavkov - Austerlitz" realizovaném společností IMOS Brno a.s., IČ:253 22 257 na základě smlouvy o dílo ze dne 6. 11. 2008 v případě nepředložení neoprávněnosti vady znaleckým posudkem ze strany zhotovitele do 31. 3. 2015.

9. RM schvaluje předloženou úpravu znění darovací smlouvy se společností Lohmann & Rauscher, s. r. o., schváleného na 6.schůzi rady města dne 21. 1. 2015 pod bodem 130/6/RM2015.

10. RM bere na vědomí výslednost MP za rok 2014.

11. RM schvaluje uzavření dodatku č. 6 k nájemní smlouvě ze dne 8. 12. 1998 se společností CORIDA CZ, s.r.o.

12. RM ukládá ředitelům otevřít na ZŠ Komenského dvě první třídy a na ZŠ Tyršova jednu první třídu pro školní rok 2015/2016 a současně nedoporučuje přijmout děti s trvalým bydlištěm v obcích, kde je zřízena základní škola pro první stupeň.

13. RM neschvaluje uzavření nájemní smlouvy s paní Ilonou Laštůvkovou.

14. RM schvaluje ukončení smlouvy o nájmu prostor sloužící k podnikání číslo 29/324/2015, která byla uzavřena s panem Radkem Komínem. RM současně schvaluje záměr zveřejnění pronájmu nebytových prostor v přízemí budovy polikliniky Tyršova č. p. 324 o výměře 14 m2 za nájemné 900 Kč/m2/rok a k nim náležející plochy příslušenství - ostatní prostory, nacházející se v budově Malinovského 551 o výměře 8,20 m2 za nájemné 450 Kč/m2/rok. Nájemní smlouva bude uzavřena na dobu neurčitou s výpovědní lhůtou 1 rok.

15. RM schvaluje ukončení smlouvy o pronájmu nebytových prostor - poliklinika 31/324, která byla uzavřena se společností Geomark, s.r.o., dohodou k datu 31.3.2015. RM současně schvaluje uzavření dodatku číslo 7 ke smlouvě o nájmu nebytových prostor - poliklinika 1/288, se společností B. Braun Avitum Austerlitz s.r.o., na pronájem místnosti číslo 2.06 ve 2. NP budovy polikliniky Tyršova č. p. 324, Slavkov u Brna. Nájemní smlouva bude uzavřena na dobu určitou do 30. 6. 2016 a nájemné stanoveno ve výši 900 Kč/m2/rok.

16. RM schvaluje podání výpovědi z nájmu bytu č. 1, Palackého nám. 123, Slavkov u Brna, panu Karlu Šulákovi, a to dle ust. § 2291 zákona č. 89/2012 Sb., občanský zákoník.

17. RM bere na vědomí zápis č. 1/2015 z jednání komise pro zahraniční vztahy a schvaluje pozvání zástupců navrhovaných družebních měst na Dny Slavkova.

18. RM bere na vědomí zápis z jednání komise pro sport a volný čas.

19. RM schvaluje ZUŠ Fr. France vyřazení PC ACER Power MG 3200, DDHIM 962, v navrženém znění.

20. RM schvaluje odpisový plán ZUŠ Františka France v předloženém znění.

21. RM schvaluje ZUŠ Fr. France ceník úhrad za služby v předloženém znění.

22. RM bere na vědomí informace ve věci Federace evropských napoleonských měst - projekt Destination Napoleon.

23. RM bere na vědomí zápis z komise pro životní prostředí č. 1/2015.

9. řádná schůze RM – 11. 3. 2015

1. RM doporučuje ZM schválit Program rozvoje města na rok 2015 a delší období v předloženém znění.

2. RM bere na vědomí výroční zprávu o činnosti příspěvkové organizace Technické služby Města Slavkova u Brna za rok 2014.

3. RM doporučuje ZM schválit Závěrečný účet města Slavkov u Brna za rok 2014 s výhradou na základě provedeného přezkumu hospodaření. RM současně doporučuje ZM schválit čerpání fondů v následující podobě: Čerpání Fondu BTH k úhradě výdajů spojených s výstavbou Kogenerační jednotky v kotelně Zlatá hora ve výši 7 000 000 Kč, Čerpání Fondu bydlení k úhradě výdajů spojených s výstavbou Kogenerační jednotky v kotelně Zlatá hora ve výši 2 500 000 Kč, Čerpání fondu bydlení k úhradě výdajů spojených se zateplením DPS ve výši 3 400 000 Kč. RM dále doporučuje ZM schválit výši hospodářských výsledků města, rozbory hospodaření hlavní a vedlejší činnosti města.

4. RM doporučuje ZM schválit účetní závěrku města Slavkov u Brna za rok 2014 v předloženém znění, přerozdělení hospodářského výsledku města Slavkov u Brna za rok 2014 a jeho zapojení do rozpočtu hlavní činnosti pro rok 2015 v celkové výši 9 746 230 Kč a přerozdělení hospodářského výsledku města Slavkov u Brna za rok 2014 a jeho zapojení do plánu vedlejší hospodářské činnosti pro rok 2015 jako navýšení fondu bytového a tepelného hospodaření ve výši 5 515 393,43 Kč.

5. RM schvaluje účetní závěrku TSMS a ZS-A v předloženém znění, převod HV organizace TSMS ve výši 320 183,22 Kč dle návrhu organizace do rezervního fondu a převod HV organizace ZS-A ve výši 479 446 Kč dle návrhu finančního odboru. RM dále doporučuje ZM schválit rozbory hospodaření TSMS a ZS-A za rok 2014 v předloženém znění.

6. RM schvaluje účetní závěrku školských příspěvkových organizací v předloženém znění a převod hospodářských výsledků školských příspěvkových organizací dle požadavků škol. RM dále doporučuje ZM schválit rozbory hospodaření školských příspěvkových organizací za rok 2014 v předloženém znění.

7. RM doporučuje ZM schválit následující rozpočtová opatření: č. 5 Odsun cesty z pozemku města, č. 6 – Poplatek za využívání území, č. 7 – Hospodářský výsledek HČ za rok 2014, č. 8 – Efektivní elektronický úřad, č. 9 – Projektová dokumentace – Táborský.

8. RM bere na vědomí inventarizační zprávu o inventarizaci majetku za rok 2014.

9. RM doporučuje ZM uložit RM předložit na další řádné zasedání ZM ke schválení návrh přijetí financování koupě nemovitostí související s provozovnou společnosti VaK Vyškov ve Slavkově u Brna formou bankovního úvěru ve výši 10 700 000 Kč. RM současně doporučuje ZM uložit RM předložit ZM po uskutečnění výkupu stávající provozovny společnosti VaK do majetku města návrh na prodej nemovitostí souvisejících se stávající provozovnou TSMS na ulici Špitálská č. p. 733 ve Slavkově u Brna, který bude probíhat formou dobrovolné veřejné dražby dle zákona č. 26/2000Sb.

10. RM souhlas s výběrem administrátora veřejné zakázky na dodavatele úvěru k pořízení nemovitosti VaK, který byl vyhodnocen jako nejlevnější – společnost Osigeno, s. r. o., s nabídkovou cenou 30 250 Kč. RM současně doporučuje ZM schválit rozpočtové opatření č. 10 – Financování administrátora veřejné zakázky.

11. RM schvaluje finanční příspěvek MAS Slavkovskému bojišti, zs. s., ve výši 32 355 Kč z položky č. 119 - Propagace města.

12. RM nesouhlasí s užitím loga Slavkov u Brna Austerlitz společností ORIONREAL, spol. s r. o., při pořádání mezinárodní výstavy vín Grand Prix Austerlitz 2015.

13. RM schvaluje uzavření smlouvy o budoucí smlouvě o zřízení věcného břemene s E.ON Distribuce, a.s., na části pozemků parc. č. 1221/1, 1236, 1309, 1238/1, 1252 v k. ú. Slavkov u Brna (stavba s názvem Slavkov, kabel NN + TS SKR Kounicova).

14. RM bere na vědomí zápis z komise z komise pro rozvoj města a dopravu č. 2/2015 v předloženém znění.

15. RM nepřijímá nabídku vlastníka nemovitosti Restaurace Gól na sídlišti Zlatá Hora č.p. 1414 na její odkup do vlastnictví města.

16. RM doporučuje ZM dát souhlas k převodu Stavby suchého poldru v trati Rousínovsko v k.ú. Slavkov u Brna do majetku města ve finanční hodnotě 5 955 141 Kč.

17. RM doporučuje ZM schválit účast v elektronické dražbě (i s jejími podmínkami), jejímž předmětem je prodej pozemku parc. č. 4132 orná půda o výměře 2910 m^2 v k.ú. Němčany za maximální cenu uvedenou ve vyjádření odboru investic a rozvoje s tím, že město uhradí veškeré náklady s tím spojené.

18. RM ukládá odboru IR informovat vlastníky sousedních nemovitostí o záměru zpřístupnění zahrad v lokalitě Zámecká dle předložených žádostí a případné připomínky vyhodnotit a předložit RM k projednání.

19. RM odkládá a vrací materiál Výkupy pozemků pod komunikacemi k doplnění.

20. RM souhlasí s uzavřením smlouvy o zemědělském pachtu na pozemek parc. č. 914 zahrada o výměře 93 m^2 v k.ú. Slavkov u Brna ve vlastnictví města dle přiložené mapky s panem Františkem Formánkem a s paní Annou Formánkovou s ročním pachtovným ve výši 130 Kč.

21. RM nesouhlasí se zveřejněním záměru prodeje pozemků parc. č. 1787/1 orná půda o výměře 5548 m^2 a parc. č. 1798/3 orná půda o výměře 2163 m^2 v k.ú. Slavkov u Brna a předkládá materiál ZM k projednání.

22. RM doporučuje ZM dát souhlas s prodejem pozemků parc. č. 4589 ostatní plocha – zeleň o celkové výměře 2217 m^2 a parc. č. 4590 ostatní plocha – zeleň o celkové výměře 1260 m^2 v k. ú. Slavkov u Brna ve vlastnictví města do vlastnictví Moravského rybářského svazu, o. s., za celkovou kupní cenu stanovenou znaleckým posudkem ve výši 96 070 Kč. Náklady spojené s převodem uhradí žadatel.

23. RM ukládá starostovi města projednat s žadatelem prodej pozemku parc. č. 4990 orná půda a parc. č. 5007 ostatní plocha dle doporučení odboru IR.

24. RM souhlasí uzavřením Dohody o podmínkách vybudování STL plynové přípojky na pozemku města Slavkov u Brna parc. č. 390 v k.ú. Slavkov u Brna, která zakládá právo stavebníka pana Václava Eliáše k provedení STL plynové přípojky pro RD Nerudova čp. 984 (parc. č. 434) v k.ú. Slavkov u Brna.

25. RM souhlasí s uzavřením smlouvy o právu provést stavbu na pozemku města Slavkov u Brna parc. č. 2703/6

v k.ú. Slavkov u Brna, které zakládá právo stavebníka, státní organizace Správa železničních dopravních cest, k provedení stavby Odstranění propadu rychlosti na trati Brno–Uherské Hradiště v úseku Blažovice (mimo)–Nesovice (mimo) v k.ú. Slavkov u Brna.

26. RM ukládá odboru IR projednat záměr výstavby skateparkového hřiště v areálu městského stadionu s petičním výborem a v případně kladného stanoviska zajistit podklady pro podání žádosti o dotaci.

27. RM schvaluje uzavření dodatku č. 1 k nájemní smlouvě ze dne 7. 3. 2014 k bytu č. 3, Sídliště Nádražní 1192, Slavkov u Brna, obsahujícího prodloužení nájmu bytu na dobu určitou, a to do 28. 2. 2018 za smluvní nájemné 60 Kč/m². RM dále schvaluje uzavření dodatku č. 1 k nájemní smlouvě ze dne 1. 4. 2014 k bytu č. 6, Zlatá Hora 1237, Slavkov u Brna, obsahujícího prodloužení nájmu bytu na dobu určitou, a to do 31. 3. 2018 za smluvní nájemné 60 Kč/m².

28. RM souhlasí s rozšířením účelu nájmu na poliklinice ve Slavkově u Brna pro společnost B. Braun Avitum Austerlitz s.r.o., v délce trvání do 30. 6. 2016. Účelem nájmu je využití pronajatých prostor nájemcem pro provozování pracoviště RTG, radiologie a zobrazovacích metod, neurologie, vnitřního lékařství, rehabilitační a fyzikální medicíny. RM současně uděluje souhlas pronajímatele s využitím pronajatých prostor jako provozovny dle živnostenského zákona pro činnosti ‚Masérské, rekondiční a regenerační služby a ‚Výroba, obchod a služby neuvedené v přílohách 1 až 3 živnostenského zákona přemístěných ze stávajících prostor na Lázeňském domě do prostor polikliniky na adresách Malinovského 288, Malinovského 551 a Tyršova 324 v délce trvání do 30. 6. 2016.

29. RM schvaluje uzavření dodatku č. 8 ke smlouvě o nájmu nebytových prostor č. 1/288 ze dne 14. února 2011 se společností B. Braun Avitum Austerlitz s.r.o., na pronájem prostor sloužících k podnikání v suterénu budovy polikliniky Tyršova č. p. 324, místnost č. 21 o výměře 15,44 m², na dobu určitou do 30. 6. 2016 za nájemné 900 Kč/m²/rok.

30. RM doporučuje ZM schválit rozdělení dotace ve výši 815 000 Kč a povinného příspěvku z rozpočtu města (dle podmínek Programu ve výši min. 10 %) za podmínky, že bude poskytnuta, následně: Městu Slavkov u Brna ve výši 147 000 Kč z Programu a 282 762 Kč z rozpočtu města na opravu střechy nad uličním křídlem domu č.p. 108 na Koláčkově náměstí a ve výši 80 000 Kč z Programu a 101 200 Kč z rozpočtu města na opravu východního dvorního balkonu bytového domu č.p. 109 na ulici Fügnerova; Římskokatolické farnosti Slavkov u Brna ve výši 208 000 Kč z Programu a 48 000 Kč z rozpočtu města na opravu střechy kostela vzkříšení Páně a dále ve výši 102 000 Kč z Programu a 22 000 Kč z rozpočtu města na opravu podstřeší kostela vzkříšení Páně; Ing. Miroslavu Zichovi a Ivaně Zichové ve výši 278 000 Kč z Programu a 64 000 Kč z rozpočtu města na celkovou rekonstrukci – pokračování – krovu č.p. 104 na Koláčkově náměstí.

31. RM doporučuje ZM vydat předloženou novou obecně závaznou vyhlášku č. /2015, o stanovení systému shromažďování, sběru, přepravy, třídění, využívání a odstraňování komunálních odpadů a nakládání se stavebním odpadem na území města Slavkov u Brna.

32. RM jmenuje následující členy povodňové komise: Michal Boudný, starosta města, předseda komise, Mgr. Petr Kostík, místostarosta města, místopředseda komise, Ing. Monika Kudlová, referent vodoprávního úřadu, tajemník komise, Radoslav Lánský, ředitel TSMS, člen komise, Ing. Barbara Macháčková, referentka CO MěÚ, člen komise, Bohumír Hrabovský, velitel JSDH, člen komise, Vojtěch Šedý, hlásná služba, člen komise.

33. RM odkládá a vrací k doplnění Informace o lokalitě Třináct jezer.

34. RM schvaluje Pravidla pro přijímání a vyřizování stížností v předloženém znění.

35. RM schvaluje rozpočet sociálního fondu na rok 2015 a výši ročního příspěvku ze sociálního fondu na jednotlivé položky pro MěÚ a Městskou policii

36. RM bere na vědomí zápis z komise pro sport a volný čas.

37. RM souhlasí se zahraniční cestou Radoslava Lánského do Braulingenu ve dnech 8. až 10. dubna 2015.

38. RM schvaluje ZŠ Tyršova 977 přijetí finančního daru v hodnotě 10 000,- Kč od společnosti Saab Czech, s.r.o.

39. RM doporučuje ZM delegovat zástupcem města na valné hromadě společnosti VaK Vyškov, a.s., paní Ing. Marii Jedličkovou, pro případ nemoci nebo pracovního zaneprázdnění jmenuje náhradníkem pana Bc. Libora Eliáše a dále doporučuje navrhnout zástupcem města do představenstva společnosti VaK Vyškov, a. s., pana Michala Boudného a do dozorčí rady společnosti pana Ing. Hynka Charvata. RM současně doporučuje ZM delegovat zástupcem města na valné hromadě společnosti RESPONO, a.s., pana Michala Boudného, pro případ nemoci nebo pracovního zaneprázdnění jmenuje náhradníkem pana Bc. Libora Eliáše a dále doporučuje navrhnout zástupcem města do představenstva společnosti RESPONO, a. s., pana Mgr. Petra Kostíka.

40. RM bere na vědomí účast města v právnických osobách a schvaluje zástupce města v jednotlivých právnických osobách: Dobrovolný svazek obcí Ždánický les a Politaví – p. Michal Boudný, Sdružení obcí a měst jižní Moravy – Mgr. Petr Kostík, obecně prospěšná společnost Mohyla Míru – Austerlitz, o.p.s. – p. Michal Boudný, zájmové sdružení právnických osob Slavkovské bojiště – Austerlitz – p. Michal Boudný, Honební společenstvo Slavkov u Brna – Mgr. Petr Kostík.

41. RM doporučuje ZM zvolit členem kontrolního výboru ZM pana Miroslava Ráju (TOP 09).

42. RM doporučuje ZM schválit poskytnutí příspěvku na podporu činnosti organizace pracující s mládeží pro SK Slavkov u Brna ve výši 84 000 Kč. RM dále schvaluje poskytnutí následujících příspěvků na podporu činností organizací pracujících s mládeží: Adam Kosík – 15 000 Kč, Junák – 25 000 Kč, Kateřina Kalášková – 10 000 Kč, MK Austerlitz – 3000 Kč, Moravská hasičská jednota – Hasičský sbor Slavkov u Brna – 9000 Kč, Moravský rybářský svaz MO Slavkov u Brna – 20 000 Kč, ŘKF Slavkov u Brna – 20 000 Kč, SK Beachvolleyball Slavkov – 24 000 Kč, SK FBC Slavkov – 35 000 Kč, TJ Sokol Slavkov u Brna – 19 000 Kč, TC AUSTERLITZ – 36 000 Kč. RM dále doporučuje ZM schválit uzavření předložené veřejnoprávní smlouvy o poskytnutí dotace-příspěvku na podporu činností organizací pracujících s mládeží s SK Slavkov u Brna a schvaluje předložený návrh veřejnoprávní smlouvy o poskytnutí dotace-příspěvku na podporu činností organizací pracujících s mládeží.

43. RM doporučuje ZM schválit faktickou realizaci kogenerační jednotky za splnění následující podmínky: 1. Uzavření smluvního závazku SBD Žuráň o odběru tepla do roku 2030, 2. Existující SVJ na Zlaté Hoře budou vyzvána k možnosti přistoupení k této dohodě

44. RM bere na vědomí předloženou informaci a ukládá Mgr. Martině Leitnerové informovat ZM o aktuálním vývoji soudního sporu - o porušování autorských práv.

45. RM doporučuje ZM dát souhlas s uzavřením Dodatku č. 3 ke Smlouvě o poskytnutí dotace z ROP NUTS 2 Jihovýchod na projekt s názvem Stavební úpravy předzámčí zámku – Napoleonská expozice, mezi Regionální radou regionu soudržnosti Jihovýchod jako poskytovatelem a městem Slavkov u Brna jako příjemcem, v předloženém znění a pro tento případ souhlasí a bere na vědomí změny uvedené v Protokolu o provedení změny a souhlas se změnou. RM zároveň ruší své usnesení č. 172/7/RM/2015 ze dne 5. 2. 2015.

46. RM schvaluje přidělení bytu č. 2, Zlatá Hora 1237, Slavkov u Brna. Nájemní smlouva bude uzavřena na dobu určitou do 30. 6. 2015 a nájemné stanoveno ve výši 60 Kč/m². RM současně schvaluje přidělení bytu č. 7, Zlatá Hora 1357, Slavkov u Brna. Nájemní smlouva bude uzavřena na dobu určitou 1 rok a nájemné stanoveno ve výši 60 Kč/m².

47. RM vyhlašuje výběrové řízení na ředitele příspěvkové organizace Technické služby Města Slavkova u Brna za podmínek podle oznámení.

48. RM schvaluje program 3. řádného zasedání zastupitelstva města.

Usnesení ze schůzí rady města zpracovala Bc. Martina Vilímová. Úplné znění na www.slavkov.cz

5. mimořádná schůze RM – 23. 2. 2015

1. RM jmenuje paní Mgr. Janu Bangovou na pracovní místo ředitelky příspěvkové organizace DDM Slavkov u Brna účinností od 1. 4. 2015 a schvaluje podání žádosti o zápis změny v údajích vedených v rejstříku škol a školských zařízení pro domy dětí a mládeže.

6. mimořádná schůze RM – 2. 3. 2015

1. RM schvaluje uzavření dodatku ke smlouvě o dílo č. 1 – změna a doplnění bodu č. 5 (cena díla) Smlouvy o dílo ze dne 28. 7. 2014 (se společností Kavyl, spol. s r.o.).

7. mimořádná schůze RM – 4. 3. 2015

1. RM jmenuje s účinností od 9. 4. 2015 Mgr. Evu Oubělickou, DiS., do funkce ředitelky příspěvkové organizace Zámek Slavkov – Austerlitz.

8. mimořádná schůze RM – 9. 3. 2015

1. RM ruší usnesení ze 6. mimořádné schůze RM č. 12/6/MRM/2015/ v části Dodatek ke smlouvě o dílo č. 1 – změna a doplnění bodu č. 5 (cena díla) Smlouvy o dílo ze dne 28. 7. 2014 (se společností Petr Vykrut – zahradní služby). RM dále schvaluje Dodatek ke smlouvě o dílo č. 2 – změna a doplnění bodu č. 5 (cena díla) Smlouvy o dílo ze dne 28. 7. 2014 (se společností Kavyl, spol. s r.o.) a Dodatek ke smlouvě o dílo č. 1 – změna a doplnění bodu č. 5 (cena díla) Smlouvy o dílo ze dne 28. 7. 2014 (se společností Petr Vykrut – zahradní služby).

Bonaparte bude hostit Mistříňanku

Klasická dechová kapela Mistříňanka vystoupí 10. dubna ve společenském domě Bonaparte. Známý soubor, který znáte možná i z televize Šlágr, hraje už od roku 1967. Za tu dobu se zúčastnil různých festivalů a soutěží, ze kterých vždy přivezl významné ocenění, většinou první místo. Mezi nejvýznamnější patří první místo v soutěži O Zlatou křídlovku, kterou vyhrála jako první moravská dechovka v roce 1975 v Českých Budějovicích a první místo na Mistrovství světa dechových hudeb ve Švýcarsku v roce 1990.

Mistříňanka na vystoupeních prezentuje nejenom klasickou lidovou hudbu, ale je schopna bravurně přednést i moderní a vážnou hudbu. Přáním všech členů Mistříňanky je, aby si co nejširší publikum našlo v jejím repertoáru tu svoji písničku nebo skladbu a aby nikdy nebyla dechovka okrajovým žánrem na hudebním poli.

Vstupenky v hodnotě 180 Kč jsou dostupné v informačním centru u zámku od 3. března.

vs

Město Slavkov u Brna ve spolupráci s Divadelním spolkem Slavkov u Brna Vás srdečně zve na

Slavkovské divadelní dny 2015

23. - 26. dubna 2015

Velký sál SC BONAPARTE Slavkov u Brna

PROGRAM:

Čtvrtek 23. dubna

10.00 – 11.00	Kaprál ve městě lhářů	SDAV Křenovice
19.00 – 19.10	**oficiální zahájení festivalu**	
19.10 – 20.30	Čertův mlýn	Divadelní spolek Slavkov u Brna

Pátek 24. dubna

8.30 – 9.45	Čertův mlýn	Divadelní spolek Slavkov u Brna
19.00 – 20.30	Tajemství roku 1805	Dramatický kroužek I. Kočí

Sobota 25. dubna

10.00 – 12.00	**Workshop pro děti** – malování na obličej, jeviště volné pro děti, improviz. hraní s herci	Divadelní spolek Slavkov u Brna
15.00 – 15.50	Sedmihlavá saň	D.A.V.A Rousínov
19.00 – 20.10	Ježibaby z Babína	DS Svatopluk Hodonín

Neděle 26. dubna

10.00 – 10.45	veršovaná pohádka O Růžence	Divadelní kroužek K. Podzimkové
15.00 – 16.00	O Honzovi a hloupé víle Rozárce	DS Kroměříž
19.00 – 20.40	Čarodějné námluvy	DS Mouřínov
	ukončení festivalu	

Předprodej:

Informační centrum Palackého nám. 1, 684 01 Slavkov u Brna
tel.: 513 034 156, e-mail: infocentrum@zamek-slavkov.cz

Cena vstupenek 80, 70 a 30 Kč.

Petra Zobačová
Květiny Kopečná
tiskárna Didot

Učitelka ze Šaratic se těší na kreativní práci, která dětem přinese radost

Dům dětí a mládeže ve Slavkově u Brna povede od dubna nová ředitelka. Rada města jmenovala do této funkce učitelku ze základní školy v Šaraticích, slavkovskou rodačku, Mgr. Janu Bangovou. Nastoupí tak místo zesnulé Ivany Olejníkové, která organizaci vedla jedenadvacet let.

„V domě dětí a mládeže chci udržet přátelskou atmosféru, kterou tmelila Ivana Olejníková. Chtěla bych také, aby tato příspěvková organizace byla v budoucnu centrem komunitních a společenských aktivit nejen pro ty, kteří budou navštěvovat pravidelné kroužky," říká matka tří dětí a pedagožka s více než dvacetiletou praxí.

• *V čem se pro vás nyní bude měnit styl práce?*

Doposud jsem byla zvyklá děti učit podle osnov. Podle pravidel. Organizování volného času dětí vyžaduje od pedagoga opačný přístup. Navíc děti v mnoha ohledech učí nás. Těším se na to, že mě čeká kreativní práce, kde budu moc uplatit nejen své nápady, ale také nápady samotných dětí.

• *Dům dětí a mládeže vedla dlouhou dobu paní Olejníková. V čem chcete na její práci navázat?*

Paní Olejníková patřila k nejpřátelštějším lidem ve Slavkově a to se odráželo i v její práci a atmosféře organizace. Myslím, že budu mluvit za mnoho lidí, když řeknu, že její odchod je pro slavkovské děti i celé město velkou ztrátou. Nejen proto jsem velmi poctěna tím, že můžu v jejím odkaze pokračovat. Podařil se jí vytvořit a udržet výborný kolektiv lidí. Doufám, že se mi tuto přátelskou a pohodovou atmosféru podaří udržet.

• *Kam chcete Dům dětí a mládeže posunout?*

Zatím jsem do křesla ředitelky oficiálně neusedla. Proto o konkrétních nápadech budu hovořit až poté, co je zkonzultuji s kolegyněmi. Chtěla bych však, aby tato příspěvková organizace byla centrem, kde se budou odehrávat nejrůznější aktivity rozvíjející komunitní a společenský život ve městě. Kromě již zavedených kroužků bych chtěla také rozšířit nabídku příležitostných akcí, které se nebudou vázat na to, zda v DDM máte nebo nemáte přihlášku. Zkrátka chci, abychom uspokojili poptávku všech dětí a tím i jejich rodičů. Bez ohledu na jejich věk, zaměření nebo hendikep.

• *Chápu, že nechcete být konkrétní, ale přesto: budete měnit i skladbu kroužků?*

V současnosti se DDM hodně orientuje na pohybové aktivity. Myslím, že jejich převaha zůstane i v budoucnosti. Je nesmyslné, abychom rušili kroužky, o které je zájem a dobře fungují. Chtěla bych však nabídku rozšířit o několik aktivit, které by se zaměřily na rozvoj tvořivosti a zručnosti dětí. Líbil by se mi například kroužek designérství nebo módního návrhářství.

Nová ředitelka DDM Jana Bangová

• *Vedení města na posledním setkání s podnikateli přišlo s ideou zapojit DDM do projektu spolupráce s podnikateli, respektive výchovy jejich budoucích zaměstnanců. Jak vnímáte tuto snahu?*

Ano, i to zapadá do mé představy. Měli bychom podporovat rozvoj dětí v manuálních a řemeslných dovednostech. Pokud budeme rozvíjet dovednosti uplatnitelné v praxi a práci, navíc za podpory samotných podnikatelů, pak to bude ideální stav. **vs**

Žalobci odmítli smír řešící spor komplexně

Přípravné jednání týkající se sporu o Napoleonskou expozici skončilo. Soud si pro další jednání vyžádal od účastníků sporu doplnění skutkových tvrzení a důkazních návrhů a současně zvažuje přizvání soudních znalců, výslech svědků a ohledání na místě samém.

Na pokračujícím přípravném jednání, které proběhlo 10. března u Krajského soudu v Brně, ukončil soudce tzv. přípravné jednání. Soudce opakovaně vyzval obě strany k pokusu o uzavření smíru. Žalující strana (společnost AusterlitzPro s. r. o., Jakub Samek a Vladimír Kočan) prostřednictvím své právní zástupkyně však odmítla uzavření smíru, který by vyřešil spor komplexně.

„*Město Slavkov u Brna je i nadále ochotno přistoupit ke kompromisnímu řešení. Trváme však na tom, že to musí být řešeno komplexně. Výsledkem by měla být nejen* ***dohoda o změnách expozice****, ale i vypracování oboustranně akceptovatelné* ***licenční smlouvy*** *a návrh* ***omluvy města autorům.*** *Navíc z dosavadních mimosoudních jednání nevyplynulo, kolik by úprava expozice podle požadavků autorů stála a hlavně jaké konkrétní změny bychom měli provést*," připomněl starosta města Slavkov u Brna Michal Boudný.

Z již uskutečněných jednání, která dnešnímu přípravnému jednání u soudu předcházela, také vyplynulo, že město Slavkov u Brna požaduje, aby žalobci ukončili veškerá soudní řízení vedená proti městu Slavkov u Brna. Město Slavkov u Brna také nadále trvá na tom, že stávající expozice Austerlitz – Malé město velkých dějin bude otevřena veřejnosti.

Soudce poskytl účastníkům sporu třicetidenní lhůtu k doplnění skutkových tvrzení a důkazních návrhů. Soud dále zvažuje také přizvání soudních znalců a výslechy svědků a nevylučuje ani ohledání na místě samém – tedy přímo v expozici na zámku ve Slavkově u Brna. Termín dalšího jednání u soudu nebyl prozatím stanoven.

V prostorách bývalých koníren předzámčí zámku Slavkov u Brna je od poloviny června otevřena expozice Austerlitz – Malé město velkých dějin. Do dnešního dne ji vidělo více než 3000 návštěvníků. **vs**

Změna svozu odpadů o Velikonocích

Společnost RESPONO, a. s. Vyškov upozorňuje občany, že **na Velikonoční pondělí, tj. 6. dubna, nebude probíhat svoz** směsného komunálního, tříděného odpadu a bioodpadu.

V pondělí 6. dubna bude rovněž **uzavřen sběrný dvůr** ve Slavkově u Brna.

Svoz odpadu bude zajištěn v další dny od 7. dubna 2015 následovně:

místo pondělí 6. dubna – svoz v úterý 7. 4.
úterý 7. dubna – svoz ve středu 8. 4.
středy 8. dubna – svoz ve čtvrtek 9. 4.

Ing. Kubešová, odbor životního prostředí

Místní poplatek ze psů

Finanční odbor MÚ ve Slavkově u Brna připomíná občanům, kteří dosud nezaplatili místní poplatek ze psa, aby tak učinili co nejdříve, nejpozději do 30. dubna. V případě, že poplatek ze psů nebude zaplacen včas, nebo ve správné výši, vyměří správce poplatku poplatek platebním výměrem, ve kterém lze tento poplatek navýšit dle § 11 zákona č. 565/1990 Sb. o místních poplatcích v platném znění až na trojnásobek.

Sazba poplatku ze psa na území města činí na rok 2015:

za prvního psa	250,- Kč
za druhého a každého dalšího	375,- Kč

Sazba poplatku ze psa, jehož vlastníkem je poživatel starobního, invalidního nebo vdovského důchodu, který je jeho **jediným zdrojem příjmu**, činí ročně:

za prvního psa	200,- Kč
za druhého a každého dalšího	300,- Kč

Dále připomínáme, že držitel psa, a to jak fyzická, tak právnická osoba, která má **trvalý pobyt nebo sídlo na území města Slavkova**, má povinnost přihlásit psa staršího 3 měsíců do evidence, a to do **15 dnů** od okamžiku jeho nabytí. **Ve stejném termínu je držitel psa povinen ohlásit veškeré změny, které mají vliv na výši nebo zánik poplatkové povinnosti.** Přihlásit psa je povinen i držitel, který bude uplatňovat zákonnou možnost osvobození od poplatku dle platné vyhlášky města. **Bc. Jarmila Cenková,** finanční odbor

Svoz odpadu ze zeleně • Foto: 2x R. Lánský

Svoz odpadu ze zeleně a vydávání kompostu

TSMS sdělují občanům, že svoz zahradního odpadu ze zeleně bude zahájen v pondělí 30. března. Jedná se o svoz 240litrových hnědých nádob. Další svozy 1x za 14 dnů, vždy v sudé týdny. Vydávání kompostovacího substrátu kompostu TSMS bude zahájeno ve středu 1. dubna a dále pak každou sudou středu v Zámecké ulici v Panšule vždy od 14 do17 hodin.

V ulicích města je umístěno 40 ks zelených 2,5 m^3 kontejnerů, které slouží občanům na odkládání biologicky rozložitelných odpadů ze zahrad a veřejného prostranství ve městě.

Svoz biologicky rozložitelných odpadů (BRO) a jejich zpracování v naší kompostárně provádí TSMS už sedmým rokem. V roce 2014 jsme mj. svezli z ulic města 1302 ks 2,5 m^3 zelených kontejnerů s BIO odpadem, který je zpracován v naší kompostárně. Po 60 dnech je následně zdarma vydáván občanům města ve formě certifikovaného kompostu – organického hnojiva.

Do ulic města v letošním roce rozmístíme dalších 10 ks. Celkem tak bude v ulicích města pro občany rozmístěno 40 ks 2,5 m^3 zelených kontejnerů na biologicky rozložitelný odpad ze zahrad občanů. Předpokládáme, že je to dostatečné množství, které pokrývá potřeby občanů s donáškou BRO v dostupné vzdálenosti. Odkládání biologicky rozložitelných odpadů stejně tak i ostatních odpadů mimo systém zavedený vyhláškou města je zakázán!

Děkujeme vám všem, kteří s námi vzorně spolupracujete při nakládání a zpracování BRO. Slavkov u Brna se stal vzorovým příkladem pro kompletní řešení BRO.

Radoslav Lánský, ředitel TSMS

Vysloužilé úsporné žárovky patří do sběrných nádob, aby nezamořily životní prostředí

Pokud úsporné žárovky skončí v odpadu místo ve specializované sběrné nádobě, představují ekologickou hrozbu. Obsahují totiž malé množství toxické rtuti. Podle odhadu jí ročně skončí na skládkách desítky kilogramů.

„Úsporky“ do koše nepatří

Když doslouží klasická wolframová žárovka, obvykle putuje do koše. V domácnostech však „wolframky“ postupně nahrazují úsporné zdroje: zejména úsporné kompaktní či lineární zářivky. Ty ale obsahují velmi malé množství toxické rtuti. Vydrží svítit mnoho let a spotřebují až o 90 % méně elektřiny než klasické žárovky. Když ale doslouží, nesmějí se vyhodit do koše, je potřeba odevzdat je k odborné recyklaci, kterou zajišťuje kolektivní systém EKOLAMP. EKOLAMP v rámci zpětného odběru zdarma sbírá a recykluje nejen světelné zdroje, ale i průmyslová svítidla.

Při náhodném rozbití zářivky stačí místnost dobře vyvětrat, střepy zamést a odvézt do sběrného dvora.

„Při ukládání většího množství úsporných světelných zdrojů na skládkách komunálního odpadu dochází k únikům rtuti do ovzduší nebo do půdy a vody,“ vysvětluje Matěj Man z organizace Arnika. Vyšší koncentrace rtuti mohou znečistit půdu i vodu, v níž se rtuť může transformovat do organické formy, která je obzvláště nebezpečná pro nervovou soustavu.

Kam s nefunkčními úspornými zářivkami

Vysloužilé zářivky je třeba odnést do sběrného dvora, nejbližší prodejny elektra či do takzvaných malých sběrných nádob, kterých EKOLAMP rozmístil již více než 1700 a každý rok přibývají další. Nacházejí se v obchodních centrech, úřadech a řadě firem. Více informací o rozmístění sběrných nádob a správné likvidaci úsporných žárovek se dovíte na www.ekolamp.cz.

Město Slavkov u Brna má malou sběrnou nádobu umístěnou v přízemí Městského úřadu, Palackého nám. 260.

Sběrný dvůr, který se ve městě nachází na Zlaté Hoře č. p. 1469, je otevřen v **pondělí a středu od 13 do 18 hod.** a v **sobotu od 8 do 12 hod.** Sběrný dvůr je dostupný jak občanům, tak živnostníkům podnikajícím v katastru obce.

Ing. Kubešová, odbor ŽP

Zdroj: Ekolamp

Pravidla pro volný pohyb psů na území města Slavkov u Brna

Město Slavkov u Brna započalo s přípravou obecně závazné vyhlášky, která by upravila volný pohyb psů na veřejných prostranstvích za účelem zabezpečení místních záležitostí veřejného pořádku. Město Slavkov u Brna hodlá občany průběžně informovat o probíhajících jednáních a výsledcích těchto jednání, aby občané byli s danou problematikou seznámeni a před schválením obecně závazné vyhlášky o volném pohybu psů měli možnosti vyjádřit své názory k této problematice s cílem najít kompromisní a optimální řešení pro rozdílné názorové skupiny občanů.

V současné době nemá město Slavkov u Brna upraven pohyb psů na veřejném prostranství obecně závaznou vyhláškou.

Vzhledem k tomu, že v obci Slavkov u Brna se ze strany občanů množí nespokojenost týkající se pohybu psů na veřejných prostranstvích (veřejným prostranstvím se rozumí *všechna náměstí, ulice, tržiště, chodníky, veřejná zeleň, parky a další prostory přístupné každému bez omezení, jak jsou např. nadchody, podchody, tedy prostory sloužící obecnému užívání, a to bez ohledu na vlastnictví k tomuto prostoru)*, k incidentům dochází zejména v lokalitách Nádražní a v sadech nad Sídlištěm Zlatá Hora, má vedení města za to, že upravit tuto problematiku obecně závaznou vyhláškou, je zcela namístě.

Obecně závazná vyhláška by měla upravit, za jakých podmínek se budou moci psi pohybovat po veřejných prostranstvích, dále vymezit místa, kde bude pohyb psů zcela zakázán a naopak místa, kde bude volný pohyb psů umožněn.

Mgr. Martina Leitnerová, právník města

Ilustrační foto

Pohybové aktivity v MŠ Zvídálek • Foto: 2x archiv školy

Mateřská škola Zvídálek žije sportem

Součástí nabídky činností v naší mateřské škole jsou pohybové aktivity v různých formách. Děti rády skáčou na trampolíně, prolézají strachovým tunelem, cvičí na balančních drahách. Obratnost a dovednost si rozvíjí při cvičení na žíněnce, na lavičce a na žebřinách. Zajímavé jsou pro ně hudební a pohybové hry a „tancování“ podle hudby. Nejstarším dětem nabízí naše mateřská škola účast na předplaveckém výcviku v bazénu ve Vyškově.

Velkým přínosem pro všestranný rozvoj dítěte je přirozený pohyb v přírodních podmínkách na vycházce – chůze, běh, skoky, prolézání a při pobytu na školní zahradě, kde mohou využít houpačky, skluzavky, průlezky, zajezdit si na tříkolce, pohrát si s míči, švihadly a dalším sportovním náčiním.

Děti se díky sportu setkávají s různými podněty, situacemi a příležitostmi. Jsou ovlivňovány také knihami, časopisy, televizí, internetem nebo vlastními prožitky.

Při individuálních rozhovorech odpovídaly děti na otázky typu: „Který sport znáš? Baví tě cvičit? Jaký máš rád sport?“

Nabízíme vám výroky dětí ze třídy Berušek:

- Já běhám taky na procházce a sportuju rád fotbal.
- Sportování je sportování, běhání je běhání.
- Když tak běhám, dělám stojky a když tak hvězdy.
- Já neznám, neznám sport, v televizi se dívám na sport a na hokej.
- Mám pumy, takové boty a ta zem tam vrže.
- Já nechodím nikam, chodím do baletu a dělám tam, že tancuju.
- Já chodím na cvičení, tam kde jsou dveře s pánem, tam se kloužeme na dřevěné klouzačce.
- Viděla jsem v televizi hokej, pak jsme si vyčistili zuby a šli jsme spát.
- Na sněhu jsem bobovala, udělali jsme „duřnu“ vypadla jsem z bobů do sněhu.

Jana Cenková a Barbora Herzánová

Hudební večer žáků

Ve středu 15. dubna v 17 h. se v sále ZUŠ koná Hudební večer žáků. Srdečně zveme. **jj**

Velikonoční prázdniny s DDM

Dům dětí a mládeže ve Slavkově u Brna pořádá **ve čtvrtek 2. dubna a v pátek 3. dubna od 9 do 13 hodin Velikonoční prázdniny s DDM**. S sebou si vezměte svačinu, pití a přezůvky. Na programu budou výtvarné práce a hry. Cena je 60 Kč na den. Děti je nutné přihlásit předem a vyplnit přihlášku! Nejpozději do 30. 3. 2015. Počet míst je omezen, přihlaste se včas! Je možnost přihlásit děti i na jednotlivé dny. **DDM**

Malí zdravotníci v MŠ Zvídálek • Foto: 2x archiv školy

Malí zdravotníci v MŠ Zvídálek

Předškoláci z naší mateřské školy měli možnost seznámit se s poskytováním první pomoci a prevencí běžných úrazů v dětském věku.

Výukový program si pro naše děti připravili studenti Vyšší odborné školy zdravotnické v Brně. Celý program byl přizpůsobený věku dětí, zahrnoval motivační scénku, praktické ukázky a závěrečnou hru s odměnami.

Na závěr dostali malí zdravotníci diplom a malou odměnu. Společně jsme strávili poučné i zábavné dopoledne. Ve spolupráci s mladými studenty bude naše mateřská škola nadále pokračovat. **Mgr. Dagmar Červinková**

Nový policejní vedoucí se chce zaměřit na dopravní bezpečnost

Od poloviny března letošního roku má Územní odbor Policie České republiky Vyškov nového vedoucího. Na základě výběrového řízení se jím stal plk. Ing. Bc. Petr Buček, kterého do funkce slavnostně uvedl, v pondělí 16. března ředitel Krajského ředitelství policie Jihomoravského kraje plk. Ing. Leoš Tržil.

Petr Buček pracuje u Policie ČR již více než dvacet let. Jeho dosavadním působištěm bylo Krajské ředitelství policie Jihomoravského kraje, Odbor služby pořádkové policie. Jak se vyjádřil ve své úvodní řeči, nechtěl by být vedoucím, který rozhoduje věci tzv. „od stolu“, ale dává přednost otevřené a efektivní komunikaci jak s policisty, tak s představiteli samosprávy.

Ve své funkci by se chtěl zaměřit na zvyšování dopravní bezpečnosti a zachování bezpečnostní situace v regionu. V loňském roce na Vyškovsku bohužel narostl počet obětí dopravních nehod a to nejen co se týče počtu zraněných, ale i usmrcených osob. Na druhou stranu ve vyškovském regionu mírně klesl počet dopravních nehod, při nichž hrál roli alkohol.

ZÁMEK SLAVKOV – AUSTERLITZ www.zamek-slavkov.cz
Zámek Slavkov – Austerlitz, Palackého nám. 1, 684 01 Slavkov u Brna, tel.: 544 221 204; info@zamek-slavkov.cz

Probíhající výstavy na zámku

Svět kostiček

Srdečně zveme rodiče s dětmi na zámek do expozice z oblíbené dětské stavebnice, jež nemusíme dlouze představovat, neboť barevná výstava představuje stavebnici Lego® v mnoha podobách. Návštěvníci uvidí např. obří kolejiště, vlaky, lodě a přístavy, městečko nebo filmovou tvorbu a spoustu dalšího. Součástí bude i dětský koutek s tvořivou dílničkou pro každého.

Výstava je přístupná souběžně s provozem zámku do 17. května 2015.

Svět kostiček • Foto: archiv zámku

Jablko se ne/kouše • Foto: archiv BM typo

Jablko se ne/kouše

Firma Apple byla první, která „zavřela“ počítač do malé skříňky, dala mu přívětivou podobu, první začala používat myš, vytvořila systém s intuitivním ovládáním, od začátku používala tzv. okna, vymyslela počítač a obrazovku v jednom (iMac), vymyslela jednoduchý hudební přehrávač (iPod), přišla s revolučním telefonem (iPhone), zpopularizovala tablet (iPad), uvedla v praxi obchod s hudbou iTunes… K vidění bude více než 70 počítačů, z toho několik rarit jako např. legendární Apple Lisa, první Mcintosh, Power Mac G4 Cube nebo 20th Anniversary Macintosh) a desítky dalších zařízení. Nenechte si uniknout tuto příležitost a přijďte se podívat na zámek Slavkov na jedinečnou výstavu která potrvá do 14. června 2015.

Mnoho tváří krajky

V přízemí, v prostorách před kavárnou jsou k vidění díla krajkářek Aleny Holoubkové a Vladimíry Zichové. Krajku zde budete moci shlédnout na módních doplňcích, v kombinacích se sklem, vše doplněno ukázkami krajky na pohlednicích.

Výstava je volně přístupná do 7. června 2015 souběžně s provozem zámku.

Hana Partyková, ZS-A

Mnoho tváří krajky • Foto: archiv zámku

Jarní vyjížďka 2015 v zámeckém parku

V **sobotu 18. dubna** se můžete těšit na další ročník **Jarní vyjížďky**, kterou pořádá Zámek Slavkov – Austerlitz ve spolupráci s Jezdeckým klubem Acaballado. Vyjížďka se koná u příležitosti zahájení jezdecké sezony a je volně inspirovaná masopustním veselím. Jezdci budou oblečeni v maškarních kostýmech a svými vystoupeními se budou snažit na návštěvníky přenést uvolněnou jarní náladu.

Hlavní částí programu bude slavnostní dekorování jezdců a drobné dovednostní soutěže, které otestují, jak umí jezdci ovládat své koně. Pro malé návštěvníky bude připravena možnost se povozit na ponících a nejen pro ně i svezení v bryčce tažené koňmi.

Jarní vyjížďka začne **ve 13 hodin**, program bude zhruba na dvě hodiny, vstup do parku je zdarma. Současně bude v zámeckém parku probíhat populární **prodejní zahradnická výstava**, kde si vedle nejrůznějších zahradnických potřeb, přísad, stromků a sazenic, budete moci zakoupit různé dárkové předměty, potřeby do domácnosti apod., připraveno bude i občerstvení.

Ing. Jana Slouková, ZS-A

Jarní vyjížďka • Foto: archiv zámku

Prodejní zahradnická výstava v zámeckém parku

Další ročník oblíbené jarní zahradnické výstavy bude možné navštívit v **pátek 17. dubna od 12 do 17 hodin** a v **sobotu 18. dubna od 9 do 17 hodin**. Tak jako každoročně si na ní budete moci zakoupit přísady, balkónovky, skalničky, stromky, okrasné stromky, keře a vše, co k zahradničení patří. Kromě zahradnických potřeb a rostlin zde bude k zakoupení keramika, bižuterie, med, oříšky, občerstvení a cukrovinky.

Vedle zahradnické výstavy se bude v zámeckém parku v sobotu 18. dubna pořádat **Jarní vyjížďka**. Nejen pro milovníky koní přijedou jezdci v maškarních kostýmech předvést své umění a zahájit jezdeckou sezónu.

Jaro klepe na dveře, přijďte se podívat do zámku! **Vstup** do zámeckého parku **je volný**.

Ing. Jana Slouková, ZS-A

Předprodej vstupenek na jarní koncerty na zámku

Concentus Moraviae

Vstupenky na koncerty v rámci tradičního Mezinárodního hudebního festivalu 13 měst Concentus Moraviae si můžete již nyní zakoupit v Informačním centru ve Slavkově u Brna za zvýhodněné ceny do **29. 5. 2015**:

- **13. června ve 21 hodin**, Historický sál zámku – COLLEGIUM MARIANUM, Jana Semerádová (flétna, um. vedoucí), Gudrun Skamletz (tanec)
  - cena v předprodeji 250 Kč, na místě 300 Kč
- **13. června ve 23 hodin,** zámecká kaple – MARCO BEASLEY (zpěv)
  - cena v předprodeji 150 Kč, na místě 200 Kč

Johann Strauss Orchestr „Die flotten Geister“

Srdečně vás zveme na již tradiční koncert Johann Starus Orchestru „Die flotten Geister“, který se uskuteční **v sobotu 16. května v 17 hodin** v Historickém sále zámku. Vstupenky v ceně **250 Kč** budou v předprodeji k dispozici od 6. dubna 2015.

Vstupenky bude možné zakoupit také před koncertem na místě za 300 Kč.

Kontakt: Informační centrum Slavkov – Austerlitz, Tel.: 513 034 156

e-mail: infocentrum@zamek-slavkov.cz

Hana Partyková, ZS-A

Zahradnická výstava • Foto: archiv zámku

SLAVKOVSKÉ MEMENTO 2015

Festival válečné literatury faktu

Letošní rok je jubilejním rokem ukončení druhé světové války. Již 70 let nepoznala střední Evropa hrůzy skutečné války. O to více je nutné, v kontextu se současnými světovými konflikty, si tuto skutečnost připomínat. Jednou z možností je i Slavkovského memento. Téma literární i výtvarné soutěže tedy vychází z této dějinné události – ***„70. výročí konce 2. světové války“***. Slavkovské memento, jehož vznik byl iniciován při příležitosti 200. výročí bitvy tří císařů u Slavkova, vstupuje do druhé desítky své existence (11. ročník). Vyhrát mohou žáci základních a středních škol v regionu JmK, ale i daleko za jeho hranicemi, kteří byli vyzváni k vytvoření slovesných či výtvarných prací, jejichž obsah se vztahuje k uvedenému výročí. Druhým námětem je obecné téma ***„Války – neválky.“***

Nad Festivalem převzal záštitu hejtman Jihomoravského kraje pan *JUDr. Michal Hašek*, velitel Velitelství výcviku – Vojenské akademie ve Vyškově *Ing. plk. gšt. Ján Kožiak* a starosta města Slavkova u Brna *Michal Boudný*. Spolupracujeme také s generálním konzulátem Ruské federace v Brně a Československou obcí legionářskou v Brně 2.

Festival a jeho zakončení s vyhlášením vítězných literárních prací proběhne na slavkovského zámku v **úterý 28. dubna 2014.** Na den 26. dubna připadá výročí osvobození města Slavkova v roce 1945, ke kterému se termínově pořádání Mementa váže. V souvislosti s výročím osvobození města se v neděli uskuteční vzpomínkový akt kladení věnců k pomníku padlých vojáků Rudé armády v zámeckém parku.

PROGRAM:

11.15 Zahájení festivalu (Historický sál)
Vyhlášení výsledků literární a výtvarné soutěže a předání cen
Čtení vítězných děl literární soutěže žáků a studentů
Ukázky činnosti Vojenské akademie Vyškov v zámeckém parku (průběžně)
Výstava soutěžních výtvarných prací

Těšíme se na vaši návštěvu, přístup na tuto akci je zcela volný. Jste srdečně zváni!

Mgr. Jiří Blažek, ZS-A

Scénické čtení Máje • Foto: B. Maleček

Květen přivítáme čtením Máje

Mystickou atmosférou a poezií opět přivítáme Máj. V pátek 1. května od 20 h. na nádvoří Panského dvora zazní verše slavného díla Karla Hynka Máchy v podání slavkovských ochotníků. Scénické čtení básně Máj bude podpořené světelnými efekty a zvuky. Režie se ujal Stanislav Olbricht. Vstupné bude stát 50 korun.

Program kina Jas – duben 2015

1. dubna, středa, 19.00 hod.

OPŘI ŽEBŘÍK O NEBE

Marián Kuffa je farářem v malé vesnici Žakovce pod Tatrami na Slovensku. Na faře se stará o bezdomovce, bývalé vězně, děvčata a kluky z dětských domovů, tělesně postižené a týrané matky s dětmi. Někdo zemře, někdo se narodí, někdo odejde… Film o síle víry a hodnotě oběti, o tom, jak moc se člověk dokáže vydat za druhé, jak moc tím ztrácí, ale i jak mnoho tím získává. Žánr: Dokumentární.
100 minut, vstupné: 70 Kč, mládeži přístupný

5. dubna, neděle, 16.30 hod.

ZVONILKA A PIRÁTI

Zvonilka a piráti je velkolepé dobrodružství o Zarině, chytré a ambiciozní víle, která je ohromena neuvěřitelnými možnostmi modrého kouzelného prášku. Když se kvůli svým nápadům dostane do potíží, uteče ze země víl a spojí své síly s piráty, kteří z ní udělají kapitánku své lodi. Zvonilka se společně se svými přáteli musí vydat na dobrodružnou pouť aby Zarinu našli. Žánr: Animovaný/Dobrodružný.
78 minut, vstupné: 65 Kč, mládeži přístupný

8. dubna, středa, 19.30 hod.

HODINOVÝ MANŽEL

Film Hodinový manžel je příběh čtyř přátel, kteří společně provozují bazén. Ten jim jednoho dne jako nevyhovující vypustí hygiena a čtveřice se rázem ocitá doslova na dně. Z nedostatku příležitostí začnou chlapi podnikat jako „hodinoví manželé" a zakrátko si najdou klientelu mezi místními dámami. Každý z nich má svou pravidelnou zákaznici, ale ty mají kromě oprav často i velmi specifická přání a potřeby. To se však pomalu přestává líbit manželkám hrdinů… Režie: Tomáš Svoboda. Hrají: David Novotný, Bolek Polívka, Jitka Čvančarová, Eva Holubová, Simona Babčáková, Lenka Vlasáková, David Matásek a další. Žánr: Komedie.
100 minut, vstupné: 75 Kč, přístupný od 12 let

11. dubna, sobota, 19.30 hod.

CESTA VEN

Příběh silné mladé matky, která se odmítá smířit s nepříznivým společenským statusem a snaží se vybojovat lepší život pro sebe a svou dceru Sárinku. Cesta ven z obtížné situace je lemována zklamáním, ale také nadějí. Odvaha a rodičovský cit pomáhají Žanetě překonat překážky v podobě dluhů, mantinelů většinové společnosti i problémů ve vlastní komunitě. Režie: Petr Václav. Hrají: Klaudia Dudová, David Štok, Milan Cifra, Natálie Hlaváčová, Sára Makulová, Přemysl Bureš. Český lev za nejlepší film roku.
103 minut, vstupné: 80 Kč, přístupný od 12 let

12. dubna, neděle, 16.30 hod.

ŠKATULÁCI

V Sýrečkově není radno vycházet po setmění. Z podzemních doupat vylézají podivní tvorové zvaní Škatuláci, kteří kradou vše, co jim přijde do rukou. Jednou prý dokonce ukradli malého kluka! A právě tenhle ukradený klučina vám v dobrodružném a zábavném vyprávění prozradí, že to všechno jsou jen bohapusté lži a kecy v kleci. Žánr: Animovaný/Dobrodružný/Rodinný.
97 minut, vstupné: 65 Kč, mládeži přístupný

15. dubna, středa, 19.30 hod.

SVATÝ MIKULÁŠ

Skupina studentů FAMU točí absolventský dokumentární film o bývalém ústavu u Svatého Mikuláše. V tomto sanatoriu prý údajně bloudí duše pacientů dodnes. Skupinka studentů vedena Natálií Kocurovou tento ústav navštíví a záhy zjišťuje, že dostat se ven nebude tak snadné, jako dostat se dovnitř. Režie: Petr Smazal. Hrají: Jiří Bystřický, Petr Smazal, Pavel Novotný, Václav Šindelář, Karel Pilný, Daniela Alfonzová, Martin Pospíšil. Žánr: Horor.
60 minut, vstupné: 70 Kč, přístupný od 12 let

18. dubna, sobota, 19.30 hod.; 19. dubna, neděle, 19.30 hod.

ANDĚLÉ VŠEDNÍHO DNE

Našimi hrdiny jsou lidé, kteří si nechávají život prokluzovat mezi prsty. Neměli by. Pro některé z nich to totiž dneska večer skončí. A proto se v jejich blízkosti objevili andělé. Jejich podoba a názory vás asi zaskočí. Ono je to vzájemné. Neviditelní strážci našich osudů bývají zase pro změnu překvapeni překážkami, které sobě a jim stavíme do cesty. Podle románu Michala Viewegha natočila režisérka Alice Nellis. Hrají: Marián Labuda, Vojtěch Dyk, Zuzana Bydžovská, Bolek Polívka, Ondřej Sokol, Pavel Gajdoš, Klára Melíšková. Žánr: Drama.
97 minut, vstupné: 80 Kč, přístupný od 12 let

22. dubna, středa, 19.30 hod.

NEZAHRÁVEJ SI S OHNĚM

Když jde Jeremy do obchodu s lihovinami koupit pár lahví, stane se svědkem vraždy prodavače, kterou spáchal Hagan – člověk, který je přesvědčen o nadřazenosti bílé rasy. Jeremy, který stíhá uniknout a zachrání si tak život, informuje o vraždě policii. Hagan je následně zatčen a Jeremy ho identifikuje jako pachatele. Vrah však jasně dává najevo, že ví, kdo může za jeho zatčení. Režie: David Barrett. Hrají: Josh Duhamel, Bruce Willis, Rosario Dawson, Han Soto, Kevin Dunn a další. Žánr: Krimi/Drama.
98 minut, vstupné: 75 Kč, přístupný od 12 let

25. dubna, sobota, 19.30 hod.

POHÁDKÁŘ

V řece je nalezeno tělo neznámého muže. Při pátrání po jeho identitě se kapitán Rott ocitne uprostřed úplně jiného příběhu. Postupně se před ním rozehrává milostné drama hlavního hrdiny Mary/Kamila, který si vybudoval dva souběžné životy se dvěma krásnými ženami. Pro Pohádkáře jsou ženy výzvou, vášní i inspirací, jsou objektem lásky i lži. Režie: Vladimír Michálek. Hrají: Jiří Macháček, Aňa Geislerová, Eva Herzigová, Anna Linhartová, Jiří Dvořák, Matěj Hádek, Gabriela Míčová, Lubomír Tichý. Žánr: Drama/Romantický.
90 minut, vstupné: 80 Kč, přístupný od 15 let

26. dubna, neděle, 16.30 hod.

WINX CLUB: MAGICKÉ DOBRODRUŽSTVÍ

Večírek pořádaný na oslavu nového školního roku, naruší prastaré čarodějnice, které se spojily s mladými Trix a společně se chystají zničit veškerou pozitivní energii na světě. Bloom uniká z paláce v Dominu, kde se u svých skutečných rodičů učí být princeznou, a vrací se na Zemi, kam za ní přichází i Winx. Společně se vydávají na cestu k záchraně magické dimenze a obnovení přátelství mezi Sparxem a Eraklyonem.
87 minut, vstupné: 65 Kč, mládeži přístupný

29. dubna, středa, 19.30 hod.

KOUZLO MĚSÍČNÍHO SVITU

Děj této romantické komedie se odehrává v jižní Francii v roce 1920. Stanley je britský kouzelník a mistr iluzionista, který je povolán do Francie na žádost aristokratické rodiny, aby odhalil možný podvod. Sophie, jako možné falešné spirituální medium, je objektem jeho zkoumání. Je pravděpodobné, že tato krásná a tajemná žena využívá přízeň bohaté rodiny. Nicméně komplikace nastanou, když se náš „detektiv" do ní bezhlavě zamiluje. Režie: Woody Allen. Hrají: Emma Stone, Colin Firth, Eileen Atkins, Hamish Linklater, Rudolf Krause, Antonia Clarke.
97 minut, vstupné: 80 Kč, přístupný od 12 let

Základní škola Tyršova
Základní škola, Tyršova 977, 684 01 Slavkov u Brna, tel. 544 221 113, reditel@zsslavkov.cz
www.zsslavkov.cz

Projekt Rovná záda • Foto: archiv školy

Rovná záda v tělesné výchově

Dlouhodobý školní projekt rovná záda probíhá úspěšně na Základní škole Tyršova ve Slavkově u Brna již šestým rokem. Projekt je zaměřen především na žáky prvního stupně. Ale i u žáků na druhém stupni je věnována velká pozornost správnému držení těla. Během vyučovacích hodin si vyučující všímají, zda žáci v lavicích správně sedí, zda odpovídá výška židle a lavice danému žákovi. Učebna informatiky je vybavena současným nejmodernějším trendem židlí pro dynamické sezení.

Nejvíce se však problematice „rovných zad" věnujeme v hodinách tělesné výchovy. Při zahájení a ukončení výuky TV si žáci srovnají své držení těla. Je důležité, že již vědí, co pojem „narovnej se" znamená, že jde o zpevnění břišních svalů, srovnání pánve, správné držení ramen a hlavy. V hodinách tělesné výchovy v rámci rozcviček jsou velmi často využívány balanční pomůcky vedoucí ke zpevnění svalových skupin nutných pro správné postavení těla. K nejoblíbenějším u žáků patří cvičení na gymballech a s overbaly.

Projekt pro rovná záda je v dnešní době pro žáky velkým přínosem nejen v době jejich školní docházky, protože získané návyky pro správné držení těla mohou uplatňovat po celý život.

Mgr. Hana Charvátová

Bylo nás pět

Nebylo jich vlastně pět, ale skoro desetkrát tolik… A těch téměř padesát dětí se nacpalo, tedy spořádaně nastoupilo, do dvou autobusů a vydalo se do moravské metropole za kulturou.

Příběh party kluků z malého města děti znaly z televizního zpracování, tentokrát měly příležitost porovnat svůj dnešní svět s tím klučičím před sty lety v dramatizaci divadla Radost. Hlavní hrdina Péťa Bajza, syn obchodníka, poutavě vyprávěl o báječných dobrodružstvích s kamarády Bejvalem Antonínem, Čeňkem Jirsákem, Edou Kemlinkem a Zilvarem z chudobince. Kontrasty světa dětí a dospělých a také rozdíly v životě lidí během století vyvolávaly v dětech různé reakce, od smíchu přes překvapení až po údiv i nesouhlas. Sváteční nálada i oděv dětem vydržely až do odpoledne, kdy se plné dojmů z „divadelního výletu" vrátily domů. **hp**

Recitační soutěž

Ve středu 11. března proběhla na naší škole „Recitační soutěž". Ti nejlepší recitátoři z 2. a 3. třídy postoupili do školního kola, kde předvedli své výkony.

Hodnotil se přednes, zvládnutí textu a celkový projev. Všechny výkony byly velmi vyrovnané a porota tak měla těžké rozhodování. Všichni soutěžící byli velmi dobře připraveni. Nakonec za nejlepší recitátory byly vybrány Jolana Karkošková ze 2. třídy a Markéta Moudrá ze 3. třídy. **kn**

Divadelní spolek se představuje

Asi mnohé zaskočila změna názvu slavkovského divadelního souboru, který téměř 15 let působil pod názvem Farní divadlo Simsala Bim. Proto možná neuškodí malý exkurz do jeho historie. Původní soubor vznikl v lednu 2001 jako dětské loutkové divadlo a i název Simsala Bim, který si vymysleli malí divadelníci, se mj. vztahoval k dvěma loutkám v životní velikosti malých dětí (holčička Simsala a chlapec Bim), které měly původně fungovat jako uvaděči loutkových představení. Jenže dřív než se podařilo loutky vyrobit, divadelníci se rozhodli hrát na živo. Když před třemi roky soubor postupně opustila většina původních herců a po novém náboru se členská základna ztrojnásobila, přijal soubor statut občanského sdružení.

Soubor se během několika málo let vyprofiloval a v současné době sdružuje asi 40 členů, a to jak děti a mládež tak i dospělé, takže svým repertoárem může uspokojit široké divácké spektrum.

Když vloni začal platit nový občanský zákoník, řešil i transformaci stávajících občanských sdružení na spolky, což s sebou kromě jiného přineslo i změny v názvech. Občanské sdružení Farní divadlo Simsala Bim se potýkalo s názvem, který málokdo používal celý, většinou byl název veřejností i novináři různě komolen nebo zkracován. Proto byl na valné hromadě spolku odsouhlasen název jednoduchý a lehce zapamatovatelný: **Divadelní spolek Slavkov u Brna**.

Spolek je strukturálně rozdělen, podle aktuálně připravovaných her, do tvůrčích skupin. Ty pod vedením režisérů (Stanislava Olbrichta, Marka Kuchty, Ludmily Noskové) nazkouší 2-3 hry ročně. Kromě tvůrčích skupin funguje v souboru i technická skupina, která zajišťuje nejen obsluhu osvětlovací a zvukové techniky, ale i výrobu kulis, kostýmů a inspici. Se souborem spolupracuje i profesionální maskérka. Z organizačního hlediska je spolek spravován tříčlenným výborem, který tvoří dramaturg (Ludmila Nosková), produkční (Milan Hrazdílek), hospodář (Marta Šujanová) a jejich týmy.

Divadelní spolek svůj repertoár zatím soustřeďuje hlavně na činohru pro dospělé a pohádky pro děti. Jeho ambice jsou však mnohem širší. Před čtyřmi roky svůj akční rádius rozšířil o festivalovou činnost, když spolu s městem (nyní s SC Bonaparte) začal organizovat festival amatérských divadel Slavkovské divadelní dny, jemuž předcházely Shakespearovské divadelní dny, kterými soubor oslavil 10. výročí svého vzniku. Scénáristicky a herecky se členové souboru podíleli na vzniku hraného dokumentárního filmu Srdce Evropy, který byl natočen k 1150. výročí příchodu Cyrilometodějské mise na Velkou Moravu.

Od letošního roku obohatil spolek svůj repertoár o „divadlo malých forem", nazvané Divadelní kavárna, v níž se diváci mohou setkávat u kavárenského stolu, popovídat si a shlédnout, či jen poslouchat kratší kulturní program.

Představení Divadelního spolku mohou diváci ve Slavkově navštívit v sále Pastoračního centra římskokatolické farnosti, kde se hrají hry komorního rázu a také probíhá Divadelní kavárna, technicky náročnější hry jsou uváděny na jevišti SC Bonaparte. Soubor zajíždí hrát i do okolních obcí a měst a účastní se festivalů amatérských divadel. Spolek provozuje své webové stránky, které lze zatím navštívit na původní adrese simsalabim.farnostslavkov.cz.

Cílem činnosti Divadelního spolku je nabídnout dětem, mládeži a dospělým smysluplnou volnočasovou aktivitu a díky své činnosti přispívat k pozvednutí kulturního života ve městě. **ln**

Perníková chaloupka pro nejmenší

Nedělní odpoledne 22. března patřilo na SC Bonaparte nejmenším dětem ze Slavkova i blízkého okolí. Divadlo Stonožka si pro ně připravilo interaktivní pohádkové představení O perníkové chaloupce, plné písniček a veselého zpívání. Milé divadýlko doplnila tvořivá dílna, kde děti po pohádce strávily další příjemnou hodinku s rukodělnými výrobky. Vzhledem k veliké účasti dětí, byl velmi příjemným doplněním hrací koutek, nechyběly perníčky pro děti a občerstvení. Těšíme se proto na další akce v podobném duchu, tentokrát pro děti nejmenší i větší – nejbližší 18. 4. 2015 opět na SC Bonaparte. **vs**

Základní škola Komenského
Základní škola, Komenského nám. 495, 684 01 Slavkov u Brna, tel. 544 221 621, reditel@zskomslavkov.cz
www.zskomslavkov.cz

Krajské kolo ve sportovní gymnastice 2015

Jako každoročně se ve sportovní hale ZŠ Komenského konalo krajské kolo ve sportovní gymnastice. Toto klání letos vyšlo na čtvrtek 12. března. Tentokráte se této soutěže žactva základních a středních škol zúčastnil rekordní počet účastníků, a to 93, ze 13 škol jižní Moravy.

Zástupce ZŠ Komenského čekal nesnadný úkol – obhájit loňská vítězství v kategoriích I. a II. stupně.

Děvčata z I. stupně (bojovala na prostných a přeskoku), ve složení: Přichystalová Anna, Hadincová Barbora, Divácká Diana a Rotroeklová Kateřina loňské vítězství družstev v kategorii (D II.) obhájila a také v tomto pořadí vedla tabulku před svými konkurentkami v kategorii jednotlivců (celkem 30 cvičenek).

V kategorii H II. tedy hoši I. stupně, jsme měli zastoupení v Marku Puškáčovi, který vybojoval cenné 3. místo v kategorii jednotlivců.

Děvčata z II. stupně (D IV.) v konkurenci 32 účastnic (cvičící na prostných, hrazdě a přeskoku), taktéž vítězství v kategorii družstev obhájila. V kategorii jednotlivců Macharová Sabina obsadila 1. místo, Mannerová Kristýna 3. místo, Vojtková Markéta 6. místo, Kejdová Veronica 11. místo.

Na soutěži jsme mohli zahlédnout i další známé tváře bývalých žáků ZŠ Komenského, kteří však již v barvách svých středních škol bojovali o pěkná umístění.

Dívčí kategorii D V. jednotlivců (cvičilo se na prostných, hrazdě, přeskoku a kladině) ovládla Aneta Macharová v barvách Sportovního gymnázia Brno, na 2. místě byla k vidění taktéž výborně cvičící Daniela Martínková, tentokráte za SOŠ pedagogická Brno.

V chlapecké kategorii H V. jsme viděli Tomáše Přichystala a Jana Daniela, kteří společně se svým spolužákem Michalem Antlem z ISŠ Slavkov vybojovali 2. místo v kategorii družstev. V kategorii jednotlivců obsadil Tomáš Přichystal 1. místo, Michal Antl 2. místo a Jan Daniel 7. místo.

Kategorie žáků II. stupně i žáků středních škol jsou zároveň postupové do republikového finále, proto můžeme být právem hrdí na naše zástupce, kteří náš kraj budou reprezentovat a my jim jistě budeme držet 11. 4. 2015 v Praze palce.

Nesmíme zapomenout poděkovat organizátorům soutěže za výbornou organizaci a zázemí, a taktéž trenérům za maximální přípravu svých svěřenců. **Pavla Přichystalová**

Zástupci ZŠ Komenského • Foto: archiv školy

Chemická olympiáda

V letošním školním roce jsme zaznamenali velký úspěch. Žák IX. A třídy **Martin Bár** se v okresním kole chemické olympiády umístil na krásném **2. místě**. Předběhl ho žák z gymnázia o pouhé tři body. Vzhledem k náročnosti úloh je to moc pěkný výsledek. **Dv**

Práce učitelů pod vedením lektorky z MU

Lektorky z MU ukazují, jak využít tabletu ve výuce

Projekt INTERES – informační technologie realizované spoluprací

Naše škola spolupracuje s Masarykovou univerzitou v rámci projektu INTERES. Zaměřili jsme se na zvýšení dovedností pedagogických pracovníků při používání nových informačních a komunikačních technologií (ICT). Učitelé absolvovali dva ze tří povinných seminářů, které byly zaměřené na obecné využívání ICT technologií a na ovládání dotykových zařízení (tablety a notebooky). Třetí seminář bude zaměřen na využití výše uvedených zařízení ve výuce v rámci oborových didaktik.

Primárně je tento projekt zaměřen na učitele na 2. stupni, protože kolegyně z 1. stupně si prošly obdobným vzděláváním v rámci jiného projektu. INTERES nám pomohl doplnit do školy další dotyková zařízení. K 15 tabletům nakoupeným v roce 2013 nám jich letos přibylo dalších 15 kusů a ještě 5 kusů notebooků s dotykovými obrazovkami. Cílovým stavem je doplnit dotyková zařízení tak, aby každý vyučující měl jedno k dispozici a byl schopen ho využívat ve výuce.

Vladimír Soukop

Preventivní aktivity

V úterý 3. března se žáci 6. ročníků účastnili velice aktuální a zajímavé přednášky „Kyberšikana aneb predátor na obzoru“. Pan Jiří Pospíšil, lektor organizace ACET, poutavou formou obeznámil žáky s nebezpečím, které na nás číhá při používání internetu a sociálních sítí. Velkou část pozornosti věnoval kyberšikaně jakožto fenoménu v posledních letech neopomenutelnému a velice nebezpečnému, neboť je spojen s moderními technologiemi, které prostupují náš život skrz naskrz. Děti byly vedeny lektorem k tomu, že problematické není samotné užívání internetu a sociálních sítí v čele s facebookem, ale že při tomto užívání hrozí mnohá nebezpečí – je třeba je znát a chovat se zodpovědně a opatrně i v kyberprostoru.

Ve středu 4. března žáci 5. ročníků absolvovali přednášku, jejímž cílem bylo seznámit se s nástrahami a nebezpečím sociálních sítí na internetu, jmenovitě s facebookem. Přednášející děti prostřednictvím videí a obrázků na interaktivní tabuli upozornil na to, co to je, jak to funguje, jak se jejich soukromé informace a obrázky uveřejněné na síti dají zneužít v jejich neprospěch, jak jim mohou uškodit v reálném životě a především jak se mají chovat při používání této formy komunikace, aby k ničemu z toho nedošlo. Přednáška byla zajímavá, děti velmi zaujala a odnesly si z ní velmi důležité informace.

„HIV – to je tvá volba“ – to bylo téma besedy pana Pospíšila se žáky 9. ročníků ve čtvrtek 5. března. Společně hodnotili vztahy mužů a žen, otázky bezpečného sexu a nebezpečí šíření AIDS. Probrali otázky rizikového chování v této oblasti. Žáci tak v neformální atmosféře besedy získali mnoho nových informací a podnětů k úvaze. **Bauer, Formánková, Frimmerová**

110 VÝROČÍ ZALOŽENÍ ŠKOLY ISS

STO DESET LET HISTORIE ODBORNÉHO ŠKOLSTVÍ VE SLAVKOVĚ U BRNA

Od pokračovací školy po odborné učiliště Destily

Léta poválečná… do února 1948

Zákon o znárodnění klíčových podniků z října 1945 či následné zestátnění malých podniků až po likvidaci řemeslných živností, to vše vyvolalo radikální změny v celém systému národního hospodářství. Reformní proces se zákonitě promítl i do přípravy dorostu na povolání.

Po přechodu válečné fronty v dubnu a po prázdninách roku 1945 byla za ředitele Ing. Roberta Friesse učňovská škola kompletně přemístěna do provizorních prostor na slavkovský zámek. V místnostech horního poschodí zámku se vyučovala kovořemesla, obor kupecký, třídy oděvní a všeobecné. V nejvyšším patře zámku se nejen vyučovalo, ale rovněž bydlelo. Učni ze vzdálenějších míst zde měli zřízené skromné ubytování. V přízemí zámku vyvařovala internátní kuchyně. Rozhodnutí umístnit školní zařízení do historicky cenného objektu nebylo šťastné pro školu ani pro zámek. Proto se za velkého nadšení všech 10. listopadu 1948 škola vrátila zpět do původních prostor v městském domě nad poštovní služebnu. Z prvního patra se napřed museli vystěhovat úředníci berního úřadu. Část ubytovaných žáků se ze zámku nastěhovala do montovaných dřevěných baráků na rozestavěném sokolském stadionu za kostelem.

V září 1947 změnila Učňovská škola název na „**Základní odbornou školou kovodělnou**“ a ředitelem školy se stal Šimon Valentík. Záhy po válce se formoval interní učitelský sbor, který tvořili zkušení i začínající učitelé Antonín Májek, Jaromír Lekavý, Antonín Slováček a Ladislav Vykoupil. Odborní lektoři měli garantovat zdárný rozvoj kovodělného profilu školy. Tradiční obory (oděvní, kupecký i řemesla nekovodělná) dlouhodobě na škole vyučované, měly postupně skončit s výukou, včetně všech externích učitelů. Rušená řemesla a povolání končily se školní výukou poté, co učni posledního ročníku složili učňovské zkoušky.

Léta poválečná… po únoru 1948

Brzy po neblahé únorové vládní krizi již v dubnu 1948 schválilo Ústavodárné národní shromáždění zákon č. 95/1948 Sb. **o jednotné škole**. Jeho přijetí ministr školství Zdeněk Nejedlý neúspěšně prosazoval od konce roku 1945. Zákon v podstatě usiloval o sjednocení obecné a měšťanské školy pod jedno společné vedení. Reformované školství na jednotném principu řízení mělo snadněji naplnit politické ambice jedné vládní strany. Obdobný scénář se předpokládal přijetím zákona č. 96/1950 Sb., **o pracujícím dorostu**. Rovněž i jeho záměrem bylo opanovat vedení systému odborného školství. Platnost zákona netrvala dlouho a již v následujícím roce byl nahrazen jiným. Nový zákon, jak se časem ukázalo, měl svým pojetím naplnit další, neméně ambiciózní stranické a politické zadání.

Zákon o „**Státních pracovních zálohách**“ (dále jen SPZ) č. 110/1951 Sb., vládě určoval bezvýhradně a bezplatně vzdělávat chlapce i děvčata, kteří ukončili povinnou školní docházku. K tomu měla státní správa zřizovat potřebná učiliště SPZ. Tímto způsobem si měla ministerstva zajišťovat pro svá hospodářská odvětví kvalifikované dělníky. Znění zákona jim stanovilo, že získávání řemeslných dovedností i teoretických vědomostí, ale rovněž výchova mládeže pro společnost, musí být realizovaná jen v učilištích SPZ. Tím měla být potlačena tradiční výuka učňů na dílnách v malých firmách.

Velkou finanční náročnost učilišť SPZ např. hornických, hutnických, stavebních aj. měl záhy zmírňovat upravený zákon č. 31/1953 Sb. Jeho znění již připouštělo možnost zřizovat i jiné formy vzdělávacích organizací pro přípravu dorostu na povolání. Koncepce novelizovaného zákona umožňovala ponechat fungující zařízení a nerušit základní odborné školy ani střediska pracovního vyučování, pokud ještě nebyly převedeny do systému učilišť SPZ.

Slavkovská „**Základní odborná škola**“ učila od roku 1948 kovodělné obory podle osnov, které měly i hodiny praktického vyučování a mohla nadále působit v systému odborných škol. Podle novelizovaných učebních plánů se učili instalatéři, strojní zámečníci, mědikovci a cukrovarničtí údržbáři. Dílenskou výuku vedli učitelé odborných předmětů. V rozvrhu hodin k tomu měli vyhrazené dva odpolední bloky. Ostatní řemesla dříve vyučovaná na škole se přestala úplně učit.

Zákonem z roku 1953 se začala měnit celá organizační struktura institucí pro výuku mládeže na povolání. Od 1. září 1953 se slavkovská škola zaměřila na profese, které úzce souvisely s montáží potrubí a dostala název „**Učňovská škola výrobních družstev Slavkov u Brna**“. Učňovské školy zajišťovaly žákům jen teoretickou přípravu a navazující praktický výcvik prováděla střediska pracovního vyučování – SPV. S učňovskou školou výrobních družstev v tom čase spolupracovalo několik SPV. Středisko mělo zřízeno družstvo Destila či podniky Stavomontáže, Instalatérské závody, Cukrovar a krátkodobě i jiné menší slavkovské firmy.

V následujícím školním roce zaváděli učitelé učňovské školy a mistři SPV do výuky opět jiné, nově pojaté osnovy pro instalatéry, strojní zámečníky a mědikovce. Upravený učební plán povýšil počet hodin praxe a dílenský výcvik se stal dominantní složkou vzdělávací koncepce přípravy na povolání. Rozvrh měl týdenní formát od pondělí do soboty, obvykle tři dny školy a tři dny dílen.

Podle archivních materiálů, kronik a svědectví pamětníků napsal: **PaedDr. Karel Häring**

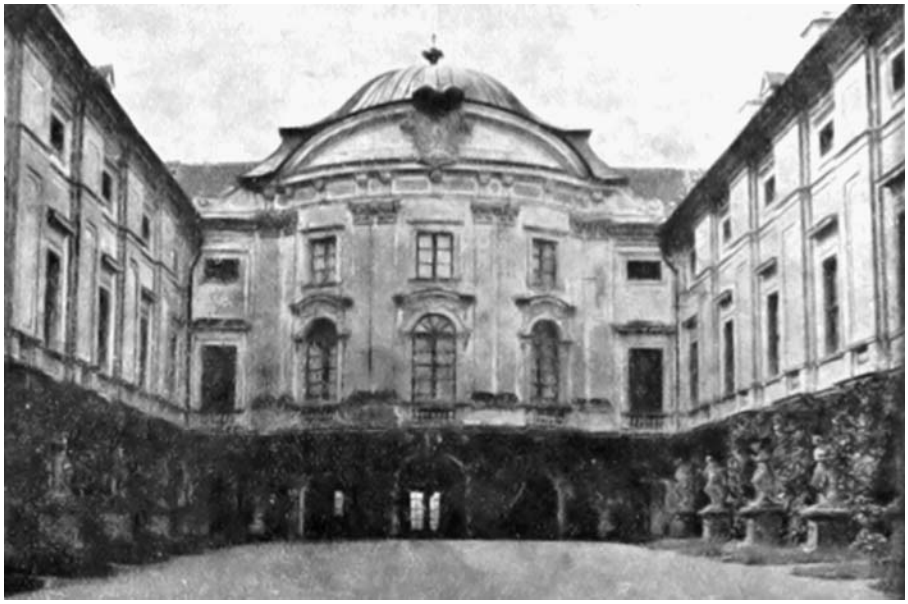

V letech 1945–1948 byla Učňovská škola umístěna v horním patře zámku, zde na pravé straně historické fotografie.

Historie rybníkářství ve Slavkově

V neděli 1. března proběhla 3. přednáška z cyklu, který organizuje Slavkovský ochranářský spolek. Tématem této velmi zajímavé přednášky Jaromíra Seiferta byla Historie rybníkářství na Slavkovsku a jeho možný rozvoj.

Posluchači si vyslechli poutavé vyprávění o začátcích rybníkaření na našem území, důvodech vzniku obrovských rybníků o hospodaření na nich a příčinách jejich zániku. To vše bylo doprovázeno promítáním starých map se zakreslenými rybníky i jejich důmyslným systémem napouštění nejen jarními přívaly. Vyprávění bylo protknuto širšími vsuvkami do historie města Slavkova a dalšími velmi zajímavými informacemi doplňovanými i z řad velmi pozorných návštěvníků.

Pan Seifert zdůraznil, že je nutné obnovení velké vodní plochy pro trvale udržitelný rozvoj v našem regionu. Velký objem vody by pomohl výrazným způsobem ovlivnit mikroklima zdejší oblasti a zabránit vpádům ledového vzduchu téměř na počátku léta. Jarní a letní dlouhodobá sucha omezují růst veškeré vegetace a škodí zemědělské produkci. Vhodné preventivní opatření spočívá pouze ve vytvoření rozsáhlých vodních ploch o velkém objemu vody, která dovede akumulovat velké množství tepelné energie v krajině. Jen zpětným vyzařováním naakumulovaného tepla a odparem vody by se zmírnily ostré teplotní špičky drtivých výkyvů. Voda také dělá vodu, jak se odnepaměti praví.

Z hlediska technických i projekčních možností je realizovatelný k částečné obnově, z bývalých velkých vodních ploch, jen Vážanský rybník, a to v objemu do cca 1/2 milionu kubických metrů vody. Rozléval se na hranici katastru obcí Vážany, Hrušky, Křenovice a města Slavkova. Napájen byl z Litavy s pomocným přítokem z Rakovce od Křenovic.

Závěrem byli vyzváni zástupci samospráv dotčeného území bývalého Vážanského rybníku, aby návrh rozvinuli k využití dotační pobídek, které jsou v současné době k dispozici.

Petr Navrátil, Slavkovský ochranářský spolek

Poradenská kancelář

PRODEJ

- přípravky MUDr. Jonáše strava, problém dnešní doby
- vitaminy, minerály, výrobky Aloe vera pro vyčerpaný organismus
- doplňky stravy FINCLUBU dobré zdraví po celý rok
- konzultace a poradenství

Kosmetika MARY KAY
Možnost vyzkoušení

Marie Zdražilová, tel. 604 994 476, Čelakovského 839, Slavkov u Brna

randstad

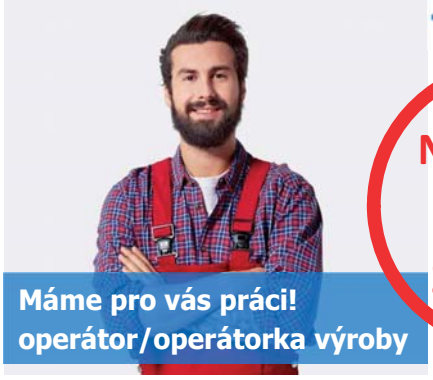

NÁSTUPNÍ BONUS 2 000 Kč!

Volné pozice v Brně! NÁSTUP IHNED!

Pro našeho klienta, logisticko-výrobní společnost ModusLink v Brně, hledáme uchazeče nejen na pozici Operátor/-ka výroby na hlavní pracovní poměr. Rozšiřte řady našich úspěšných kandidátů!

nabízíme:
- spolupráce na pracovní smlouvu
- odpovídající platové ohodnocení
- plně hrazené stravenky
- kvartální odměny
- možnost kariérního růstu (Vedoucí linky, Kontrolor kvality aj.)

požadujeme:
- manuální zručnost
- alespoň základní vzdělání
- dobrý fyzický a zdravotní stav
- schopnost práce ve 3-směnném provozu
- zkušenosti s prací ve výrobě výhodou (nikoli podmínkou)

V případě zájmu nás neváhejte kontaktovat:
nabory.moduslink@randstad.cz | 778 424 573

Milan Májek a syn

HUTNÍ MATERIÁL

Prodejní doba:
po, st 7–17 h.
út, čt, pá 7–15 h.

- ocelové profily I, IPE, U, UPE, HEA, HEB
- ocel plochá i čtvercová, úhelníky
- ocel kruhová (tažená, válcovaná)
- profily ocelové uzavřené, čtvercové, obdélníkové (Jäkl)
- trubky bezešvé, svařované
- plechy – hladké černé, slza, pozinkované
- betonářská ocel – roxory, kari sítě, výroba třmínků
- dělení materiálů pálením, řezáním pilou

areál Agrozetu
Čs. armády 1081
Slavkov u Brna
tel./fax. 544 220 816
tel. 604 272 975
775 697 788
milanmajek@volny.cz

JIŽ 12 LET S VÁMI

www.slavkov-hutnimaterial.cz

Austerlitz REZIDENCE AUSTERLITZ

REZIDENCE AUSTERLITZ

POKRAČUJE

18 nových domů
STAVÍME PRO VÁS

PRODEJ RODINNÝCH DOMŮ

3. MÍSTO STAVBA JMK

SLAVKOV U BRNA UL. ZELNICE III

Rezervujte si byt nebo RD

www.RezidenceAusterlitz.cz
Tel.: 544 509 431, 725 688 312,
E-mail: info@rezidenceausterlitz.cz

KALÁB®

BytovýDům Luleč

Bydlení u srdci jižní Moravy

PROHLÍDKY PO DOHODĚ
na tel. čísle
607 553 994

» **9 bytů** 68m² - 86m²
» **dispozice** 1+1 až 3+kk
» balkóny, sklepy, zahrádky
» uzavřený dvůr s parkovacími stáními

MORAVOSTAV Brno, a. s., stavební společnost | t: +420 607 553 994 | www.**byty-lulec**.cz

www.AUTO-SLAVKOV.cz

VÝKUP VOZIDEL VŠECH ZNAČEK IHNED V HOTOVOSTI

- převody leasingových a úvěrových smluv při problémech se splácením, zániku firmy, přebytečnosti ve firmě a z jiných důvodů
- zpětný leasing, úvěr, pojištění vozidel, odborný posudek - ocenění vozidla při prodeji
- registrace, odhlášení, veškeré změny v registru vozidel, STK a evidenční kontroly

www.auto-slavkov.cz
tel.: 730 936 458
email: auto-slavkov@seznam.cz

Československé armády 1213
684 01 Slavkov u Brna

INTERNET, TELEVIZE, TELEFON, MOBIL

100 volných minut mobilního volání každý měsíc za 0,- Kč

Pokud si objednáte náš spolehlivý 100 Mb internet za 490 Kč, nebo 1000 Mb internet za 690 Kč, dostanete navíc SIM kartu, na kterou vám každý měsíc přidáme 100 volných minut pro volání do pevných i mobilních sítí v ČR zdarma. Po provolání volných minut voláte do pevných i mobilních sítí jen za 1,49 Kč včetně DPH. SMS jsou také za 1,49 Kč. Akce není časově omezena. Volání vám budeme poskytovat dokud si to budete přát.

100 volných minut, HD kabelovou televizi, spolehlivý 30 Mb internet a 200 volných minut volání z pevné linky najdete také v balíčku MENŠÍ

Celý balíček jen za 550 Kč

V našich prodejnách a na internetu také nabízíme mobilní telefony za výhodné ceny od mobilního operátora. K objednání také na internetu na http://www.citymail.cz, odkaz DIGIMAX

Přijďte si vše nejdřív vyzkoušet do naší prodejny ve společenském centru Bonapart

VIVO CONNECTION spol. s r.o. http://www.citymail.cz info@vivo.cz 515 537 537

FORD **COURIER TOURNEO** TREND
1.0 ECOBOOST (74KW/100 k)

- Trojnásobný motor roku 1.0 EcoBoost
- Vysoká míra bezpečnosti 4 hvězdičky Euro NCAP
- Rozsáhlá standardní výbava Trend (např. 6 airbagů, rádio s Bluetooth, klimatizace, tempomat...)

JIŽ ZA

329 000 Kč

Zdarma navíc asistenční služba na 12 měsíců a 1. servisní prohlídka v předepsaném rozsahu.

Pro více informací nebo objednání termínu prohlídky kontaktujte asistentku autocentra na tel: **775 775 203 / info@fordcarent.cz**

Ford

CARent

FORD **JARNÍ PROHLÍDKA**

Při jarní prohlídce prověříme stav podvozku, brzd a dalších částí vozu, které podléhají zvýšenému opotřebení při zimním provozu.

AKČNÍ CENA **150 Kč**

NAVÍC DÁREK
pro prvních 50 objednaných!
originální USB flash disk

Výroba razítek

Samonamáčecí a klasická razítka Colop, obdelníkové i kulaté

Rozměr	Cena
38x14 mm	395 Kč
47x18 mm	470 Kč
59x23 mm	540 Kč

(nejpoužívanější rozměry, ceny vč. DPH)

TYPOGRAFICKÉ STUDIO
Brněnská 642, Slavkov u Brna
Po–Pá 9–12 13–17 h.
tel.: 544 220 661
e-mail: info@bmtypo.cz
www.bmtypo.cz

malířství • natěračství

Neplaťte drahým firmám a zkuste to s malířem a natěračem Vránou levněji. Malba místností již od 17 Kč/m². Nátěr celých dveří od 300 Kč. Provádíme natěry fasád, oken, radiátorů a jiných konstrukcí, na přání i úklid. Vše se zárukou.

Z. Vrána • tel. 775 652 906

PŘIJMEME BRIGÁDNICI (DŮCHODKYNI) ZE SLAVKOVA NA OBČASNOU VÝPOMOC
Textil Zdeňka Tel.737 867 922

VINOTÉKA AUSTERLITZ

Nabízí:
Prodej kvalitního sudového vína
Prodej lahvových odrůdových jakostních vín
Prodej lahvových vín vytříbené kvality
Možnost posezení v příjemném prostředí

Přijďte ochutnat!
Brněnská 640, Slavkov u Brna
tel. 731 572 240
Po–Čt: 11–19 h., Pá 9–22 h.
So: 8–22 hod.

MV STAVBY

- kompletní dodávka staveb
- železobetonové konstrukce
- rekonstrukce staveb
- bourací práce
- poradenská činnost
- projektová činnost
- tvorba rozpočtů

Marek Vojta
autorizovaný technik pro pozemní stavby
Ing. Veronika Vojtová
inženýr v oboru pozemní stavby

+420 739 745 799
mvstavby@gmail.com

Zlý brouk – lesknáček úlový

Příroda nás mini, dříve nebo později, obdařit dalším výtečníkem, o kterého my ale vůbec nestojíme. Je jím malý, půl centimetru dlouhý brouk z čeledi lesknáčkovitých, blízký příbuzný blýskáčka řepkového. Do této čeledi patří brouci velmi rozmanitého vzhledu i způsobu života. Mnohé druhy jsou výhradními býložravci a živí se především pylem. Většinou je nacházíme na rozmanitých planě rostoucích rostlinách, ale jako škodící z nich lze v našich podmínkách označit právě jen nám všem dobře známého blýskáčka řepkového, jehož larvy i dospělci vyžírají květní poupata řepky olejné. Na planě rostoucích rostlinách si těchto brouků ani moc nevšímáme a málem o nich ani nevíme, zato však jeden z nich je pro nás přínosem. Znají ho lesníci, neboť vědí, že pod kůrou lesních velikánů jim v chodbách lýkožroutů likvidují jejich larvy a kukly.

K tomuto blýskáčku řepkovému dříve nebo později pravděpodobně přibude další přivandrovalec. Jím je, obyvateli v místech jeho výskytu, tzv. „zlý“ brouk, v české nomenklatuře názvů hmyzu, lesknáček úlový. Naštěstí ho zatím známe jen z entomologických atlasů nebo připíchnutého entomologickým špendlíkem v krabici některého přírodovědného muzea. A třebaže jsme s ním neměli dosud možnost v přírodě seznámit, už teď, při vzpomínce na něj, je nám nepříjemno. Jde totiž o brouka, před kterým musíme být ve střehu. Je nutné mu bránit v jeho rozpínavosti, introdukci k našim včelám, neboť je to opravdu „raubíř“ první kategorie.

Larvy lesknáčka úlového

Z dostupné literatury se dozvídáme, že tento brouk byl na sklonku devadesátých let minulého století zavlečen z Afriky (oblast pod Saharou) do USA, kde od samého počátku jeho působení napáchal veliké škody. Po roce 2000 byl zjištěn v Austrálii a v Egyptě, v současné době se s ním potýkají na jihu Itálie a jihu Francie a už i Portugalci si s ním málem nevědí rady. Tam všude tohoto vetřelce označují za „zlého“ brouka, který v latině dostal mezinárodní jméno *Aethina tumida.* Pro takového plenitele včelstev tak krásné jméno. Jak nespravedlivé!

Vývojový cyklus brouka: dospělec čichem vypátrá úl a vlétne česnem dovnitř. V úlech naklade vajíčka (každá samička až několik tisíc). Za dva dny se z nih líhnou larvy, krmící se pylem a medem, také včelím voskem a likviduje i včelí plod. Při intenzivním napadení během 14 dní zůstanou v úlu je rámečky. Včely se zničenými voskovými plásty nemají do čeho ukládat zpracovaný nektar a pyl, jsou zcela dezorientované, opouští úl a hynou. Larvy během 14 dní dorostou do délky 1 cm. Za tuto dobu stačí zdevastovat obsah vnitřku úlu a už jako dorostlé česnem vypadávají ven a rozlezou se po okolí, prý do vzdálenosti až 80 metrů od včelína. Zavrtávají se do půdy do hloubky až 40 cm, v zemi se kukllí a po dalších třech týdnech vylézají z půdy už jako dospělci schopní se znovu rozmnožovat. Tento cyklus se pak znovu opakuje. Jejich nebezpečnost pro včelstva se zvyšuje ještě tím, že celý tento vývojový cyklus může proběhnout i mimo úl, na zanedbané skládce hnijícího ovoce nebo zeleniny.

Lesknáček úlový

Opatření proti tomuto nebezpečnému škůdci včelstev v našich podmínkách zatím spočívají v provádění pravidelných kontrol zdravotního stavu včelstev včelaři a pak sledováním a realizací pokynů, které pro takovou situaci vydává nebo bude sdělovat včelařským spolkům i jednotlivcům Státní veterinární správa, která průběžně sleduje, jak se situace v tomto směru u nás vyvíjí.

Takže, milí včelaři, nemáte to tak jednoduché, jak se nám někdy, nevčelařům, zdá. Práce se včelstvy máte jistě dost a nyní vám navíc vaše ušlechtilé úsilí nabourávají představy, že může být ještě hůř. A já sepsáním tohoto článku plním svůj slib daný v minulém čísle Zpravodaje, že vám o tomto lesknáčku něco bližšího napíši.

František Mráz

Příměstské prázdninové beachvolejbalové kempy pro děti

Tímto bychom chtěli pozvat mládež na kurty v prostoru městského koupaliště, kde budou ve třech termínech pořádány **dětské příměstské kempy** (29. června–3. července, 13.–17. července, 3.–7. srpna). Kemp je určen pro děti od 8 do 15 let. Cena 1800 Kč/osobu/kemp (bez pojištění) zahrnuje tréninky s trenérem, beachtričko, pronájem kurtu včetně míčů, pitný režim (voda), oběd, vstup na koupaliště a bazén, sprcha, organizace turnaje a ceny do turnaje.

Na závěr kempu si děti zahrají turnaj v minibeachvolejbalu. V případě nepříznivého počasí je zajištěn náhradní program. Novinkou je nově vybudované zázemí – altán s šatnou včetně TV, wi-fi a mikrovlnky. Kontakt: David Zehnálek - 774 822 866, david.zehnalek@seznam.cz. Více info na: www.beachvolleyballcz.cz

Na setkání se těší **SK Beachvolleyball Slavkov o.s.**

TENRYU

Čerpací stanice TENRYU
přijme
obsluhu mycí linky
Nástup – IHNED
Informace: 602 736 956 – Benda

Nabízím prostory k podnikání
67 m² v přízemí
u náměstí ve Slavkově u Brna.
Vhodné k provozování prodejny, kanceláře, služby, vzorkovna…
Tel. 737 867 922

Příjem inzerce
do Slavkovského zpravodaje
info@bmtypo.cz
544 220 661
605 742 853
Uzávěrka pro inzerci
pátek 17. dubna do 16 hod.
Podmínky viz
www.bmtypo.cz

Přednáška: záchrana života

V úterý 28. dubna ve 14 hodin se koná přednáška v zasedací místnosti MÚ. Vlasta Vařeková, Zdravotnická záchranná služba JMK: Záchrana života. Pořádá SD ČR Slavkov. **mm**

Chovatelské okénko

Jak líhnout kuřata

Každá kvočna od přírody ví, co a jak s vajíčky, aby vyseděla kuřátka. Začátečníkovi v chovu drůbeže připadá umělé líhnutí v líhni složité. Tato problematika je naštěstí mnohokráte probírána v různých diskusích na internetu a sociálních sítích. Vždy se najdou chovatelé, kteří radou pomohou.

Při líhnutí drůbeže v líhních, jsou důležité tyto faktory: teplota, vlhkost, větrání, chlazení a obracení vajec. Základním předpokladem je kvalita násadových vajec. Výstupní teplota by se měla pohybovat od 37 do 39 °C. U každé líhně je to individuální. Záleží také hodně na okolní teplotě v místnosti a také na izolaci líhně.

Já vlastním plastovou líheň na 50 vajec tzv, „makrošku“ s ručním obrácením vajíček v držáku vajec. Celých 21 dní potřebných k vylíhnutí kuřátek obcházím líheň trošku nervózní, zda se vše zadaří.

A sledovat líhnutí kuřat je krásný zážitek, napínavější než pořady v televizi. Letos již mám v líhni vajíčka araukan modrých a wyandotek stříbrných černě lemovaných. Doufám, že se vše podaří a na podzim již budu drůbež vystavovat na Slavkovské výstavě.

Lenka Kosová, ZO ČSCH Slavkov u Brna

MALÍŘSKÉ POTŘEBY
mícháme
barvy, lazury, nátěry, omítky
Hradební 38, 684 01 Slavkov u Brna, t. 775 744 709

KADEŘNICTVÍ
Martina Sedláková
BRNĚNSKÁ 101, SLAVKOV U BRNA
Tel. 603 904 404

TEXTIL ZDEŇKA
DROGERIE
ČISTÍRNA
ZKRACOVÁNÍ DÉLEK
VÝMĚNA ZIPŮ
OPRAVA ODĚVŮ
BRNĚNSKÁ 642 SLAVKOV U BRNA TEL. 737 867 922

RODINNÁ OZNÁMENÍ

Vzpomínka

Čas ubíhá a nevrací, co vzal.
Jen láska, úcta a vzpomínky v srdcích zůstávají dál…

Dne 2. března 2015 uplynulo 9 smutných let, kdy nás navždy opustila naše milovaná manželka, maminka a babička, paní

BOHUMILA KACHLÍKOVÁ

Na hrob svíci dáme a tiše vzpomínáme. Děkujeme všem, kteří vzpomenou s námi. Manžel, dcera a syn s rodinami.

Vzpomínka

Dne 15. března 2015 uplynul rok, co nás opustila naše maminka, babička a prababička, paní

FRANTIŠKA ELIÁŠOVÁ

S láskou vzpomínají synové Jaroslav a Václav s rodinami.

Vzpomínka

Odešel jsi nám, jak osud si přál, ale v našich srdcích žiješ dál.

Dne 17. března 2015 uplynul první rok, kdy nás navždy opustil pan

FRANTIŠEK POKORNÝ

S láskou vzpomínají manželka a dcery s rodinami.

Vzpomínka

A láska zůstala, ta smrti nezná.

Dne 17. března 2015 uplynulo 6 let, kdy nás opustil pan

JOSEF UHER

S láskou vzpomíná manželka a syn.

Vzpomínka

Dne 17. března 2015 by se dožila 90 let paní

JOSEFA OPLUŠTILOVÁ

S láskou vzpomínají dcery Milada a Jana s rodinami.
Děkujeme za Vaši vzpomínku.

Vzpomínka

Dne 18. března 2015 by oslavil 79. narozeniny a dne 3. dubna 2015 uplyne 10 let, kdy nás navždy opustil pan

JOSEF RELICH

Stále vzpomínají manželka, děti, vnoučata i pravnoučata.

Vzpomínka

Ještě dnes Tě vidím, jak přes ulici jdeš. Ještě dnes za Tebou běžím,
i když dávno vím, že je to jen lež. Ještě dnes Ti stále volám, když Ti chci něco říci.
Nevěřím, že tohle někdy zdolám. Nevěřím, že už to nikdy nebude bolet víc.
V srdci Tě stále nosím. V hlavě Tvůj obraz stále mám. Nikdy nezapomenu!

Dne 21. března 2015 tomu bylo sedm let, kdy nás navždy opustil milovaný manžel, tatínek a dědeček, pan

JAROSLAV ŠROM

Dne 3. dubna by se dožil 70 let.
S láskou a úctou vzpomíná manželka Marie a děti s rodinami.

Příspěvky do rubriky Rodinná oznámení přijímáme od pondělí do pátku v naší kanceláři v Brněnské ulici 642 od 9 do 12 a od 13 do 17 h. Cena za zveřejnění je 100 Kč. Přijímáme i **oznámení o narození dětí.** Tato služba je zdarma.

RODINNÁ OZNÁMENÍ

Vzpomínka

Dne 23. března 2015 uplynulo 17 let, kdy nás navždy opustila naše maminka a babička, paní

LUDMILA TVRDOŇOVÁ

Kdo jste ji znali, vzpomeňte s námi.
Rodina Tvrdoňova.

Vzpomínka

Dne 24. března 2015 by oslavil 100 let pan

JAN LÁNSKÝ

Syn Radek a dcera Jana s rodinami.

Vzpomínka

Bez slova rozloučení odešel jsi tiše spát,
jen vzpomínka zůstává nám všem, kdo měl Tě rád.

Dne 28. března 2015 vzpomínáme druhé výročí, kdy nás opustil pan

JUDr. ALOIS KNÉSL

Díky všem, kteří vzpomenou s námi.
Manželka, syn Aleš a Ivo s rodinami.

Blahopřání

Dne 18. března 2015 oslavila 70. narozeniny naše milovaná manželka, maminka a babička paní

HANA BURIANOVÁ

Do dalších let jí hodně elánu, štěstí, zdraví a spokojenosti přejí manžel a synové s rodinami.

Charitní poradna Slavkov u Brna

Oblastní charita Hodonín již sedm let provozuje ve Slavkově u Brna charitní poradnu. Ta se zaměřuje na pomoc osobám v krizi i těm, kterým krize hrozí. Na poradnu se může obrátit každý starší 18 let, kdo potřebuje pomoci vyřešit svůj problém a zároveň nemá finanční možnosti obrátit se na právnickou kancelář. Charitní poradna totiž ze zákona poskytuje odborné poradenství zdarma.

Působíme především v oblasti dluhové problematiky, dále pak pomáháme řešit bydlení, zaměstnanost, mezilidské vztahy (rozvody, výživné, péče o dítě), péči o seniory nebo osoby se zdravotním postižením a podobně. Dokážeme také odborně zpracovat návrh na vyhlášení osobního bankrotu a následné oddlužení.

Tíží-li vás tedy nějaká životní situace, se kterou si nevíte rady, neváhejte se obrátit na naši poradnu a my se vám budeme rádi věnovat. Naleznete nás v přízemí domu s pečovatelskou službou na adrese **Polní 1444, Slavkov u Brna** a to vždy **v pondělí od 9 do 12 a od 13 do 17 h.**, dále pak **ve středu od 9 do12 h. a od 13 do 16 h.**, a nakonec také **ve čtvrtek od 9 do 12 h**. Do poradny je dobré se předem objednat a to na telefonním čísle 734 435 125.

Mgr. Kateřina Umlášková, DiS.,
sociální pracovnice – vedoucí

Poradna Justýna v Brně pomáhá už půl roku

Jméno Justýna nese poradna pro oběti trestných činů, která působí v Brně na Malinovského náměstí. Justýna nabízí bezplatné právní i sociální poradenství všem, kteří se stali obětí či svědkem trestného činu a chtějí se informovat o svých právech, průběhu trestního řízení, jeho alternativách a dalších souvisejících oblastech. Za šest měsíců existence poskytla poradna své služby téměř čtyřem desítkám klientů a klientek z Brna a okolí.

Za půl roku své existence spolupracovaly její pracovnice s téměř čtyřmi desítkami klientů a klientek.

Poradna Justýna je provozována obecně prospěšnou společností In Iustitia v rámci projektu „Proč zrovna já?“. Poradna je otevřena každé pondělí od 12 do 19 h. a úterý od 9 do 16 h. Pracovníci poradny se věnují také terénní práci a po domluvě navštěvují i klienty v dojezdové vzdálenosti od Brna. Zájemci o poradenství se mohou předem objednat na tel. čísle 773 177 104 nebo e-mailu poradna.brno@in-ius.cz.

Novinka na festivalu – workshop pro děti

Novinkou na letošních pohádkových Slavkovských divadelních dnech bude sobotní dopolední workshop, během něhož si děti s rodiči mohou prohlédnout jeviště, nechat si namalovat v maskérně obličej a vystoupit se svojí krátkou ukázkou na jevišti. Mohou přednést básničku, zazpívat, zatancovat či se jinak umělecky předvést. Důležité je, aby děti přišly na workshop v kostýmu. Vstup na worshop je volný.

Těší se na vás **festivaloví pořadatelé**

Opustili nás

Helena Blaháková (1925)	27. 2.
Karel Kubíček (1968)	27. 2.
Anna Hrazdírová (1935)	2. 3.
Hynek Tesák (1918)	3. 3.
Václav Valenta (1926)	4. 3.
Milan Ručka (1955)	5. 3.
Jan Holeček (1924)	12. 3.
Jaromír Seifert (1929)	12. 3.

INZERCE

HLEDÁM ke koupi dům ve Slavkově nebo v okolí do 10 km. Tel.: 721 387 897

KOUPÍM byt 3+1 ve Slavkově. Balkon výhodou Tel.: 604 560 454

KOUPÍM RD se zahrádkou – Velešovice, Křenovice, Holubice, Blažovice apod. Tel.: 737 529 680.

ŽALUZIE A SÍTĚ proti hmyzu – 10 % sleva! Tel. 604 863 437, 544 220 577. L. Remiáš.

PRODÁM rodinný domek 2+1 ve Vážanech nad Litavou včetně vybavení. Klidné místo, nízké náklady na bydlení. Volný ihned. Prohlídky dle dohody. Tel. 724 025 983.

HLEDÁM k dlouhodobému pronájmu RD s dvorem nebo zahradou ve Slavkově u Brna a nejbl. okolí. Tel: 736 258 824.

SALÓN pro psy Křenovice - Dog-fashion, Jiráskova 481, Křenovice, tel.: 602 666 833 www.dog-fashion.webnode.cz. Nabízíme veškerou úpravu všech domácích mazlíčků, psů, koček, morčat, králíčků; stříhání, trimování, koupání, vyčesávání staré srsti, úpravu před výstavou.

VÝKUP AUT za hotové – **Peníze ihned.** Tel. 608 634 575, www.vranaslavkov.cz.

SPECIAL. OBCHOD ve Slavkově u Brna přijme prodavačku na zkrác. prac. poměr, info 775 744 705.

KOUPÍM cirkulárku. Tel. 720 515 095.

PRODÁM dětské odrážedlo, kovový rám, nafukovací kola, červená barva, nepoužívané. Tel. 604 706 900.

Werichova Lakomá Barka v Divadelní kavárně

Program dubnové Divadelní kavárny bude věnován Janu Werichovi, od jehož narození letos uplynulo 110 let. Tohoto skvělého herce a spisovatele si připomeneme dramatizací známé Werichovy povídky Lakomá Barka.

Těšíme se na vás v neděli 19. dubna v 16 hodin v sále Pastoračního centra ve Slavkově.

Členové Divadelního spolku

Archiv Slavkovského zpravodaje najdete na
www.veslavkove.cz

Integrovaná střední škola Slavkov u Brna www.iss-slavkov.eu
Integrovaná střední škola Slavkov u Brna, Tyršova 479, 684 01 Slavkov u Brna, tel. 544 221 581, kulhankova@iss-slavkov.eu

Soutěžili jsme ve finanční gramotnosti

Tým tří nejlepších žáků vyhrál první místo v okresním kole soutěže finanční gramotnosti a tím si zajistil postup do krajského kola. Naši žáci, kteří soutěží ve II. kategorii určené nejen středním školám, ale i gymnáziím, dokázali, že jsou na stejné úrovni jako žáci z ostatních škol a porazili Gymnázium a Střední odbornou školu zdravotnickou a ekonomickou Vyškov. Soutěž je zaměřená na konkrétní příklady z finanční gramotnosti, jakými jsou například finanční produkty (půjčky, úvěry), řešení finanční tísně, rodinný a osobní rozpočet. Všichni žáci se připravují na krajské kolo, které bude probíhat do 23. března a my jim budeme držet palce, aby v šestém ročníku této soutěže dokázali umístit na nejvyšších příčkách.

Ing. Bc. L. Svobodová, ISŠ

Truhlář, automechanik či kuchař a gymnastika? Žádný problém!

Poprvé v historii školy se naši žáci zúčastnili krajské soutěže družstev a jednotlivců v gymnastice. Výsledky jsou vynikající – v soutěži družstev se umístili na 2. místě (těsně za Gymnáziem Bučovice), v jednotlivcích na 1. místě stanul T. Přichystal, studující obor truhlář, 2. místo obsadil M. Antl, žák oboru kuchař – číšník. Výborný byl i J. Daniel – automechanik, který se gymnastice v minulosti nevěnoval, a přesto konkuroval ostatním gymnastům. Srdečné poděkování patří Mgr. Renátě Macharové, trenérce Glitter Stars, která naše žáky pro soutěž připravovala. Celostátní kolo se koná 11. dubna v Praze a našim žákům přejeme hodně úspěchů a držíme palce!

Gymnasté ISŠ • Foto: archiv školy

Kulhánková Vlad., ISŠ

Automechanik Junior 2015

Soutěž mladých automechaniků tentokrát hostilo SOŠ a SOU automobilní v Kyjově. V prostorách školy mezi sebou soutěžilo 12 nejlepších automechaniků ze všech škol Jihomoravského kraje, které vyučují tento obor. Kluci mezi sebou soutěžili jak v teoretických znalostech, tak i v praktických dovednostech. Naši školu reprezentovali dva žáci učebního oboru automechanik R. Trávníček a I. Cagášek. Jednotlivé úkoly byly opravdu náročné. Po sečtení všech dosažených bodů se první z nich umístil na 8. místě a druhý na 9. místě. Za předvedené výkony a přípravu na soutěž patří oběma poděkování. Získali další zkušenosti do praktického života. Vždyť umístit se mezi všemi mladými automechaniky na 8. a 9. místě v kraji není zas tak špatné.

Soutěž automechaniků • Foto: archiv školy

L. Čajka, ISŠ

České korunovační klenoty

České korunovační klenoty je název výjimečné výstavy v Letohrádku Mitrovských v Brně, která představuje mistrovské repliky nejhodnotnějšího českého pokladu. Tuto výstavu navštívili v rámci výuky dějepisu žáci 1. B oboru hotelnictví ISŠ ve Slavkově u Brna.

Výstava je nejen o korunovačních klenotech, ale připomíná dobu vlády římského císaře a českého krále Karla IV., jehož 700. výročí narození si budeme připomínat v příštím roce. V první části výstavy jsou ke zhlédnutí středověké zbraně, oděvy, mince, ale i maketa hradu Karlštejn či socha Karla IV. Návštěvníky zaujmou i vzácné listiny, množství pečetí a knih z majetku Moravského zemského archivu z doby vrcholného středověku.

Ve druhé části se už soustředíte na krásu Svatováclavské koruny, královského jablka a královského žezla, které však nepochází z doby Karlovy, nýbrž je nechal vyrobit císař Ferdinand I. Na nástěnných propagačních materiálech můžete vidět část výzdoby Korunní komory, ve které jsou trvale uloženy originály Českých korunovačních klenotů i jeden ze sedmi klíčů, jimiž jsou dveře komory uzamčeny. Vystavený je také korunovační plášť. Žáky zaujala i pověra, která provází Svatováclavskou korunu a která praví: „Kdo si ji nasadí na hlavu a není hoden být českým králem, do roka zemře nepřirozenou smrtí.“

Návštěvu výstavy můžete ukončit zhlédnutím programu, jak výroba těchto replik probíhala a seznámit se se zajímavými informacemi ze života jejich tvůrců – šperkařů Jiřího Urbana a manželů Cepkových.

Mgr. E. Zemánková, ISŠ

Ples ISŠ • Foto: archiv školy

Ples ISŠ Slavkov u Brna

V pátek 13. února se konal již 20. společenský ples Integrované střední školy Slavkov u Brna a Nadačního fondu Student ve Společenském centru Bonaparte. Ples byl slavnostně zahájen polonézou žáků školy, k tanci i poslechu hrály dvě hudební skupiny Vonička V – Band a RAIN, o přestávkách probíhal bohatý kulturní program v podobě tanečních vystoupení skupiny Glitter Stars a závodního tanečního páru Jindry a Petry a během plesu se soutěžilo o značné množství hodnotných cen. Ples se velmi vydařil, o čemž svědčila značná účast, spokojenost návštěvníků a jejich slova: „Těšíme se již na příští ples školy.“ A ten příští se bude konat 19. února 2016. Těšíme se na Vás za rok, ten uteče jako voda. Závěrem chci poděkovat všem, kteří se podíleli na organizaci i programu tohoto krásného plesu.

Ing. V. Bábek, ISŠ

Futsalový turnaj

V pátek 20. února se ve sportovní hale ZŠ Purkyňova ve Vyškově konal tradiční futsalový turnaj středních škol okresu Vyškov. Futsalisté ISŠ Slavkov u Brna se utkali ve třech utkáních se soupeři ze dvou škol – z Vyškova a Bučovic. Družstvo ISŠ se umístilo na pěkném druhém místě. Do krajského finále postoupilo družstvo z Bučovic. Za předvedený sportovní výkon a nasazení je třeba klukům poděkovat.

Mgr. R. Vaňura, ISŠ

Vinný cocktail cup Bzenec

Dne 18. února se naše škola zúčastnila soutěže Vinný cocktail cup v Bzenci na Střední škole gastronomie, cukrářství, rybářství a lesnictví Bzenec. Naši školu reprezentovali M. Pavlincová, L. Šťastná a V. Zapletalová z oboru hotelnictví. Žákyně se umístily na krásném 5., 6. a 14. místě z 25 soutěžících. Veronika si odvezla cenu vinařů v podobě dortu ve tvaru láhve vína. I přes jejich nervozitu si vedli úžasně a sebejistě, a to i s paní učitelkou Mgr. Martinou Kocmanovou. Tak příští rok znovu!

L. Šťastná, žákyně ISŠ

Žákyně naší školy v Bzenci • Foto: archiv školy

Zemřel poslední slavkovský „Cyrilák“

Dne 3. března 2015 zemřel ve věku 96 let pan Hynek Tesák. Těm, co jej znali, utkvěl v paměti jako zahradník, zpěvák, herec, lidovec, člověk širokého a žhavého srdce, schopný rychle rozpoznat podstatné od podružného, ochotný pomoci i za cenu vlastního omezení či rizika.

Jeho smrt ukončila nejen život člověka neuvěřitelně činorodého, ale uzavřela i významnou kapitolu slavkovského života pěveckého a divadelního. S ním odešel nadšený ochotník, zpěvák a režisér a hlavně poslední nikoliv pouhý svědek, ale aktér slavné doby Farní cyrilské jednoty, která se v dnes již historickém odstupu jednoznačně jeví jako nejvšestrannější a nejproduktivnější slavkovský spolek všech dob.

Do první pěvecké zkoušky přišel v pátek 12.4.1940, když byla regenschorim Františkem Francem po velikonočním provedení znovu procvičována Treglerova Missa brevis. Tempo nácviku muselo být i pro 22letého Hynka téměř závratné; ostříleným Cyrilákům stačilo k přípravě veřejného vystoupení jen několik zkoušek. Až koncem léta byla cvičena Blodkova opera V studni, provedená 21. 9. pro školy, 22. a 29. 9. 1940 pro slavkovské publikum. Teprve po premiéře začal František Franc s nácvikem Mše F-dur Františka Picky, jejíž provedení při slavnostní bohoslužbě 20. 10. za spoluúčinkování Orchestrálního sdružení bylo v přímém přenosu Českého rozhlasu. Jen pro provedení skutečného prubířského kamene i pro profesionální soubory – Dvořákova Stabat Mater – vyhradil 24 zkoušky. Provedeno bylo 6. 4. 1941 v sále slavkovské spořitelny. Samozřejmě s tím, že nic nenarušilo pravidelné zpívání při nedělní liturgii. Nikdo netušil, že tento hudební svátek bude i pro Slavkov na dlouhou dobu posledním.

Předčasnou smrtí Františka France 31. 1. 1942 přišlo tělo Jednoty o hlavu a navíc se ve válečné době nedařilo místo ředitele kůru po Františku Francovi obsadit. Devatenáctileté dceři Marii a její sestře Evě se zajišťováním varhanních doprovodů pomáhal Vladimír Schneider, s nácvikem a prováděním zpěvů nejvíce pomohli tenorista Eduard John a a basista Hynek Tesák. Teprve po dvou letech byl přijat student Josef Pukl a po jeho odchodu na podzim 1946 František Novoměstský.

To už se Hynek Tesák zabydlel i na slavkovské divadelní scéně – na Silvestra 1943 vystoupil v hlavní roli operety Josefa Kajetána Tyla a Rudolfa Piskáčka Perly panny Serafinky, kterou si zopakoval o desetiletí později. Pamětníci si jistě vybaví jeho výkony například ve Štolbově veselohře Staré hříchy, v Tylově hře se zpěvy Paní Marjánka matka pluku či operetě Oskara Nedbala Polská krev a mnohých jiných. V řadě představení se ujal režie. Jistě si dokážeme představit jeho pocit hrdosti, když v květnu 1968, ještě v rámci otevření kulturního domu (dnes Bonaparte) účinkovaly v pohádce o Popelce obě jeho dcery, Marie i Věra.

Nelze opomenout ani jeho působení v Pěveckém sdružení (do roku 1947 řídil František Bílek, po jeho smrti Ota Pohle) a část jeho aktivit zabrala také spolupráce na operetních a populárních koncertech Slavkovského orchestrálního sdružení, řízeného Břetislavem Rozsypalem.

Mohlo by nám připadat, že takovou kulturní, společenskou činorodost, mohl vyvíjet jen se zázemím dobrého, nenáročného zaměstnání, ovšem pravdou byl pravý opak. Když počátkem 2. světové války pomáhal bratru Františkovi se zakládáním zahradnictví, začínali z ničeho, vše museli odpracovat. V tomto zahradnictví zařídil práci MUDr. Otmaru Strachovi, aby jej uchránil před transportem, i když riskoval víc než svobodu. Takříkajíc za dobrotu na žebrotu – po únorovém převratu byl jako syn vesnických kulaků nucen léta pracovat

Hynek Tesák

v dělnických profesích. Když mu bylo posléze škodolibě nabídnuta možnost nastoupit do zdevastovaného zahradnictví, které zakrátko svou pílí přivedl k prosperitě, byl obviněn, že zlovolně poškozuje socialistické hospodářství, takže se raději vrátil k mlýnským strojům.

Nic z toho jej nezlomilo, nic z toho nezměnilo jeho životní postoje. Navzdory nikoliv nepřízni osudu, ale nepřízni špatných lidí, se dokázal vždy držet zásad křesťanského realismu a nerozhodovalo, jestli to bylo v době prvorepublikového kapitalismu, nacistického a posléze komunistického odstraňování všeho nepohodlného vládnoucímu režimu a nezmátla jej ani postsocialistická adorace hédonismu.

Při jedné ze slavných forbín Jana Wericha a Miroslava Horníčka přišla řeč na otázku, zda 94letý Georg Bernard Shaw prožil dlouhý život. A v tom duchu si můžeme dovolit parafrázovat Werichovu řeč: I kdyby žil Hynek Tesák dalších 50 let, vždy by měl aspoň těm, co by o to stáli, co říci.

Petr Hlaváček

Bažant jako zajímavý obyvatel našich zahrad

Mnozí namítají, že bažant obecný, někdy zvaný též český, nebo kolchický není původní naší zvěří. Bažanti byli v Evropě vysazeni již ve starověku, uvádí se, že snad i Římany z populací v Malé Asii a Zakavkazí. První zpráva o chovu bažantů u nás pochází z 11. století. Je mnoho poddruhů u nás od té doby chovaných bažantů. Stále se vyskytuje proměnlivost ve vybarvení bažantích kohoutů. Ve středověku byli bažanti většinou odchováváni v umělých chovech. Od poloviny 19. století jsou již známa fakta o početnosti úlovků bažantů. V roce 1860 bylo uloveno necelých půl milionu bažantů, kolem roku 1935 se počet úlovků pohyboval kolem dvou milionů. Od roku 1975 již jen jeden milion a od tohoto data již počet ulovených bažantů klesá. V roce 2000 opět jen půl milionu. Příčina poklesu stavů bažantů u nás je spatřována v radikálních změnách v obhospodařování zemědělské půdy, obrovské lány polí, užívání rychlých a těžkých mechanizačních prostředků, chemizace pěstování plodin. Naopak se bažanti poměrně úspěšně množí ve městech a jejich blízkém okolí, často chybí jen ve středu města. Příkladem je samotná Praha i Brno. Druh je ohrožen ve volně žijících populací v přírodě. I v našem okolí je možné sledovat stále se množící dá se říci, zahradní populaci bažantů, hlavně tam, kde mají přístup k potravě. Již téměř od počátku března pravidelně na zahradu přilétají i bažantí slepice. Kohouti byli přes celou zimu pravidelnými návštěvníky. Potrava pro bažanty musí být předkládána tak, aby se k ní jako první nedostaly hrdličky zahradní, které dokážou všechno konzumovat. Pro bažanty jsou to celé kukuřičné klasy, které dokážou obírat a většinou i v zahradě sázet dnes již svatebně oděné sojky. Ty jsou však velmi opatrné a plaché. Pestrý svatební šat mají i bažantí kohouti. Mají výrazný bílý límeček kolem krku, velká, živě červená políčka kolem oka, hlavu ozdobenou dvěma poušky.

Od druhé dekády měsíce března má skupina bažantů, kohout a 4 bažantí slepice v zahradě své pravidelné tokaniště. Kohouti jsou na příchozího do zahrady zvyklí, neodlétají, jen pomalu odchází do úkrytu, dovedou rozeznat i příchozí, kteří jim pravidelně přináší potravu. Slepice jsou bojácnější, často na krátko odlétají. Jeden kohout mívá kolem sebe více slepic. Kohouti na tokaništi nestrpí žádného soupeře. Slepice svolávají hlasitým dvojslabičným křikem, často vyskakují, občas zatřepetají křídly. Při vlastním toku, kdy pronásledují slepici, zajímavě čepýří své peří. Po kopulaci, v řeči myslivců kohout slepice ostruhuje, se o další péči však nestará. Jinak zní volání, jímž se kohout ozývá, když večer hřaduje na okolních stromech, aby tam přenocoval. Bažanti potřebují ve svém okolí možnost úkrytu a rozmanitost vegetace. Pole, louky, křoviny, rákosiny, drobné lesíky. Je známo, že bažant patří ke zvěři, kterou je nutné v zimě přikrmovat. Jen tak lze jeho vysokou hodnotu zvěřiny vyprodukovat.

Bažant obecný • Foto: M. Hrabovský

Bažanty u nás i v EU chrání zákonné předpisy až 5 zákonných ustanovení: červený seznam ptáků ČR, ochrana ze zákona a prováděcí vyhlášky MŽP ČR, myslivecké předpisy ČR, výčet zvěře, ustanovení doby a způsobu lovu. U bažanta obecného možno lovit slepice pouze v části honitby, která je bažantnicí dle zákona.

Milan Hrabovský, Slavkovský ochranářský spolek

Oprava krovu kostela

Mohli jsme si povšimnout, že u kostela stojí materiál a pracovní výtah ke střeše. Práce na opravě podstřeší již finišují, bylo doplněno zavětrování krovu, opraveny další prvky a vyčištěna klenba nad varhanami. Co nejvíce potěší občany Slavkova, je opravené přístupové schodiště na půdu kostela k hodinám. Celkové náklady na práce jsou 246 tis. Kč, z toho hradí farnost 122 tis. Kč, město přispívá 22 tis. Kč a Ministersto kultury 102 tis. Kč.

V tomto roce má také začít výměna krytiny a okapů na střeše kostela ve výši 430 tis. Kč, náklady na celou střechu překračují 2 miliony korun. Z tohoto důvodu bude oprava trvat několik let, letos bude opravena jen menší část střechy.

Sbírky o Vánocích ve výši 90 tis. Kč nám pokryjí větší část úhrady na podstřeší, o Velikonocích budou sbírky na úhradu podílu farnosti na opravu střechy. Každoročně také žádáme o příspěvek města a ministerstva kultury.

P. Mgr. Milan Vavro, děkan

Nové schodiště • Foto: archiv farnosti

Velikonoce ještě křesťanské?

Velká noc, pro Izraelity moment vysvobození z faraonovy nadvlády a vyjití do svobodné země, Ježíšovo vzkříšení a nový život pro ty, kteří se stali křesťany, neboli Ježíšovými následovníky, to jsou pravé Velikonoce. Nás věřící i nevěřící s Velikonocemi spojují pozůstatky křesťanské civilizace: rodinný život, přijímání a výchova dětí, demokratické uspořádání, sociální péče, soucítění s nemocnými, doprovázení umírajících, důstojný pohřeb. Pokud víra, která je nosným základem této křesťanské civilizace, neroste, naopak klesá, zvláště u těch, kteří mají základy ve věřící rodině, mizí něco podstatného a způsob života se začíná navenek měnit. Rodinný život je zaměňován za snahu co nejdéle si užít, přijímání dětí se komplikuje odmítáním početí, a až se početí očekává, dítě nepřichází. Výchova nemá pevný základ a jasný směr, proto nastávají problémy s „právy dítěte“. Stále častěji se objevují případy domácího násilí. Demokracie se zneužívá k prosazení vlastních zájmů. Roste násilí ve společnosti. Nemocní a umírající zůstávají opuštění. Pohřeb se z různých důvodů nekoná.

Když v ráji opustil člověk svého stvořitele, přišla nemoc, bolest a smrt. Když Bůh navštívil v Kristu člověka, přišla naděje, smysl života v lásce a dar věčného života po smrti. Hledáme řešení, ale pouze lidskými prostředky a silami. Podle biblické zvěsti nemá člověk na to, aby žil pouze ze svých sil. Pokud je nemá, plodí násilí a hřích. Hlavní zpráva, kterou nám dává vzkříšený Kristus, je návrat člověka k důvěrnému vztahu s Bohem. Zde je počátek proměny člověka i celého životního stylu. Ať jsme věřící či nevěřící, zůstává naší směrnicí vlastní svědomí, odpovědnost a život z lásky, která je dána každému člověku. Pro věřící je zde však důležitá neustálá péče o růst osobního vztahu s Bohem, neboť pouze to, co je v srdci, se může projevit navenek.

P. Mgr. Milan Vavro, děkan

SBOR CÍRKVE ADVENTISTŮ SEDMÉHO DNE

Marie a Marta

Asi jsou obě v každém z nás. Marta, která ví, co všechno by měla udělat, stihnout, nachystat, co všechno je její povinností vůči druhým, co všechno musí – nezbytně musí. Marie, která usedá Ježíšovi k nohám, naslouchá a miluje Boha. A to je všechno. Opravdu všechno, protože Ježíš říká, že to je to důležité.

Každá z nich má své místo, svůj pohled, své obdarování. Obě tu mají být. To, co je jádrem všeho žití, si vybírá Marie. A my musíme tyto dvě ženy v sobě každý den nějak ustát, pochopit, přijmout a rozhodnout se, která právě v této chvíli je nám blíž a co jí Ježíš říká.

Ježíšův život, ten, který žil lidským způsobem, byl Láska. Láska, která uzdravuje, která soucítí, která učí, která přináší obraz Boha, Láska, která přijímá utrpení, aby přinesla vzkříšení. Nic jiného nebylo důležité – ani moc, ani sláva, ani bohatství, ani úspěch, dokonce ani vzdělání a všechno to, co se světu zdá tak důležité. Ježíš žil život i pro ty, kterým mnohé nebylo dáno. Ježíš žil život jako poselství Lásky.

„Ježíš jí odpověděl: Milá Marto, ty se moc staráš a příliš se namáháš pro věci, které za to nestojí. Člověk potřebuje jen málo. Doopravdy vlastně jen jedno. Marie to pochopila a to jí nikdo nevezme.“

(Bible, překlad SNC - Lukáš 10,41-42)

„Láskyplný člověk raději sám prožívá bolest, než by ji jiným působil.“ (R. Burns)

CÍRKEV ADVENTISTŮ S. D. vás zve v měsíci dubnu na sobotní bohoslužby konané 4. a 18. 4. na adrese: Lidická 307, Slavkov. Začínáme v 9.00 h. společným studiem Božího slova a od 10.30 h. následuje úvaha nad biblickým textem.

Kontakt na tel.: 775 789 008 (kazatel Vlastimil Fürst), www.casd.cz

Postní aktivita KMŠ Karolínka

Ve školce i doma sbíráme starý papír, který **ve středu 1. dubna** složíme do kontejneru před KMŠ. Bude přistaven **od 7 hodiny ranní do pátečního poledne. Výtěžek tentokrát předají školské sestry svým spolusestrám v Albánii, které se starají o děti.** Zveme i vás k tomuto příspěvku pro chudé, byť i malou „troškou do mlýna“. I moře se skládá z mnoha kapek…

Denně čerstvé zprávy ze Slavkova na
www.veslavkove.cz

Program římskokatolické farnosti:

Pravidelné bohoslužby ve farním kostele: neděle v 8.30 a 18.00, úterý v 18.00 bohoslužba pro děti, čtvrtek v 7.00, pátek v 18.00, sobota v 7.30 h. Svátost smíření každou středu od 19.00 do 20.00.

29. 3. **Květná neděle**, **křížová cesta** na Urbánek 15.00.

30. 3. **Svátost smíření** Slavkov, **PONDĚLÍ** 17.00–19.00.

(P. Buchta, M. Slavíček, F. Nechvátal, M. Macek, M. Slatinský, M. Vavro)

31. 3. **Svátost smíření** Slavkov, **ÚTERÝ** 17.00–19.00 (**děti** 16.00–17.00)

(J. Krbec, J. Hanák, S. Pacner, K. Sovadina, P. Mareček, M. Vavro)

2. 4. **Zelený čtvrtek**, 18.00 mše sv., adorace v Getsemanech do 22.00.

3. 4. **Velký pátek** – program **na faře pro děti** 10.00 - 12.00, adorace 7.30 – 23.00, **obřady** 18.00, **křížová cesta** městem 21.00.

4. 4. **Bílá sobota,** adorace 7.30 – 16.00, **vigilie** a obnova křtu 20.30.

5. 4. **Slavnost Zmrtvýchvstání Páně**, mše! **9.30** a 18.00 (žehnání pokrmů).

6. 4. **Velikonoční pondělí,** Slavkov 7.30 mše sv.

Nížkovice obřady: Zelený čtvrtek 18.00, Velký pátek 18.00, Bílá sobota 19.30.

9. 4. Mše sv. v penzionu v 8.00.

9. a 10. 4. Návštěvy nemocných.

9. 4. Modlitba farnosti za kněžský seminář.

12. 4. Rodinná pouť na Vranov – KMŠ.

30. 4. Návštěvy nemocných, čtvrtek (obce i Slavkov), mše penzion 8.00.

Kontakt s knězem:

Po večerní mši svaté v úterý a v pátek nebo se domluvte na tel. **604 280 160 nebo 544 221 587.**

rkf.slavkov@biskupstvi.cz www.farnostslavkov.cz

Balkán – přednáška

Přijměte pozvání na cestopisnou přednášku (s promítáním) o Makedonii, Albánii a Řecku. Slovem i obrazem nás bude, po vzdálených krajinách, provázet P. Mgr. Milan Vavro. Sejdeme se v Husově sboru, ul. Jiráskova 959, ve Slavkově u Brna ve čtvrtek 16. dubna t. r., od 18 hodin. Vstupné dobrovolné.

Za radu starších CČSH vás zve **Milan Vostřel**

O křivých svědectvích

Velikonoční dění kolem Ježíše Nazaretského, v Jeruzalémě před 2000 lety, i dnes provokuje, abychom tehdejších události byli ochotni nahlížet plastičtěji, z více stran, jako broušený drahokam, a tak líp chápali souvislosti. Jedním z úhlů pohledu mohou být i **výpovědi křivých svědků** (vs. 2. Kniha Mojžíšova 20,16; tj. 9. přikázání Desatera).

Svá vůle (svévole), zastírané pohnutky jednání – pýcha, závist, žárlivost, uražená ješitnost, žádostivost moci a majetku, aj. nectnosti lidského nitra – jsou jádrem konfliktů a zločinností, které – ne vždy – obnaží soudní pře, protože do hry vstupují lži a křivá svědectví. **LIDSKÁ moudrost a spravedlnost bývá v koncích,** stojí-li **tvrzení proti tvrzení** neboť strana zastávající skrytou pravdu ji nemůže prokázat, a odpůrce – LŽE. **Chybí-li důkazy** (důkazy: corpus delicti, výpovědi svědků, dnes video nebo audio nahrávky), pak střet odlišných podání žalobce a žalovaného vede k patu – **věc se „zastaví“, uloží „k ledu“**. V horším případě, justičním omylem (nebo podplacením soudce), jdou na léta do vězení nevinní. **Proč lidé lžou?** Přece k **zisku výhod,** aby udrželi před ostatními „dobrý kredit“, **pověst,** a zdáli se i nadále být lepšími než vskutku jsou, anebo **ze strachu** před trestem.

V cause Nazaretského to bylo jinak. Ježíš věděl, co od něj Otec žádá, proto křivým svědkům **neoponoval, mlčel, aby došlo k naplnění předzvěděné Boží vůle s Ním** - a pro naše vykoupení vírou v Něho. Křivá svědectví (o zboření a novém zbudování jeruzalémského chrámu ve třech dnech – Matouš 26,59-66; Marek 14,55-64) velekněz i rada uvítali, coby úvod – dle nich – k vážnějšímu „rouhání se“, tj. doznání se k Božímu Synovství. **Jiná biblická křivá svědectví** nacházíme např. ve Skutcích apoštolů 5,1-11; v textu o Zuzaně, v Přídavku k Danielovi 13,28-64. Před 600 lety, během církevního „soudu“ s M. J. Husem na kostnickém koncilu, v r. 1415, mj. **napadli žalobci Mistra Jana smyšlenkou**, že se vydával za Čtvrtého k Boží Trojici a tím se Jí stavěl naroveň.

Od hodnověrných svědků **víme, jaký konec vzala „pašijová detektivka“** z přelomu věků; konec, který by nevymyslela ani Agatha Christie. Pravda vyplavala na povrch-jinak, jindy a lidsky neočekávaně (viz Jan 20,26-29, aj.), **oproti představám posměvačů pod Křížem** (Matouš 27,39-44; 1. List Korintským 2,9)- jako olej nad vodu, skutečností, že Beránek Boží byl vzkříšen a zjevil se poté nikoli všem (což by bylo „házet perly před svině“ – Matouš 7,6), ale jen těm, co v Něho uvěřili, vyvoleným (s „čistým srdcem“ – Matouš 5,8), což je **milost a dar** Boží. Tím se nesmí obdarovaní vytahovat nad jiné, ale naopak – za ně, a tentýž dar- prosit, aby přibývalo „zdrojů“ vysílajících na frekvencích dobré vůle; na vlnách náklonnosti, snášenlivosti, milosrdenství a pomoci (1. List Korintským 13,1-13). Shledáváme kolem sebe, že takové **ovoce Ducha svatého** (Galatským 5,22-23) **svět potřebuje** tím více, čím odlišnějším způsobem života, hodnotovou orientací i ekonomicky žijeme oproti jiným kulturám. Naléhavost **prakticky fungujících postupů k pokojnému soužití** pociťujeme zvl. v otázce přicházejících, a u nás se zabydlujících, jiných etnik. „Strkat hlavu do písku“ problémy neřeší a „vyhnívací metodou“ dojde úspěšného cíle **jen pár procent těžkostí**. Většinou ostatních se musíme aktivně obírat. O dobrém konci „cesty“ (ač dlouhé) nás ujišťují **slova Krále pokoje a Parťáka** na pozemském „vandru“; **slova dobrého Pastýře:** „Mám i jiné ovce, které nejsou z tohoto ovčince. I ty musím přivést. Uslyší můj hlas a bude jedno stádo, jeden pastýř.“ (Jan 10,16). Tak Mu v tom aspoň **nepřekážejme, když už nepomůžeme.**

M. Vostřel

Bolesti

Na zubařském křesle
pacient
Lékař ošetřuje

Na kříži
lékař
Dav šílených pacientů
kolem poskakuje

Václav Žďárský

Velikonoční program
bohoslužeb Církve čs. husitské

Bílá sobota 4. 4., v 17 h – kostel ČCE, Újezd u B.-Rychmanov

Boží hod velikonoční 5. 4., 8.30 h -Husův sbor (HS), Slavkov u B.,
10.30 h -HS Kobeřice u B., 13.00 h – Nemochovice, OÚ

Jarní koncert Smyčcového souboru při ZUŠ Fr. Sušila v Rousínově pod vedením p. Michala Terebience. Uslyšíme skladby (nejen) starých mistrů, např. Vivaldiho, Haydna, Strausse, Brittena, či Jaroslava Ježka.

Sejdeme se k poslechu **v Husově sboru**, Jiráskova 959, ve Slavkově u B., **v pondělí 27. dubna t. r., od 18 hodin.** Vstupné dobrovolné.

Loučení s masopustem v KMŠ Karolínka

Na 18. února letos připadla tzv. Popeleční středa, která nám ohlásila čtyřicet dní trvající půst. Ale ještě předtím jsme stihli završit období masopustu karnevalovým veselím. Jeho průvodcem se stal, nám už dobře známý, pan Hruška, který nám zahrál divadlo O Budulínkovi a poté roztančil všechny masky na parketu. Program „vyšperkoval“ zábavnými hrami s „karnevalovými toaletními ruličkami“, které ve finále děti použily na velkou bitvu. Na své si přišly také paní učitelky, které měly děti za úkol schovat pod „papírovým arzenálem“. Karneval si všichni opravdu náramně užili.

Tak jako život střídá období bujará s časy klidnějšími, i my jsme po výše jmenované akci přepnuli na režim ztišení… Pomohlo nám k tomu také pozvání o. Milana do slavkovského kostela, a to na již zmiňovanou Popeleční středu, kde nás seznámil s významem postního období a také s postní hrou, která nás bude provázet až do Velikonoc. Kdo chtěl, mohl také přistoupit k požehnání popelem.

I když je teď ve školce “klidněji“, na vavřínech jsme neusnuli… V měsíci patřícímu knihám jsme ve dvou třídách rozběhli projekt „ Babičky a dědečkové do školky“. Jedná se o aktivitu, která přirozeným způsobem vede k interakci dětí a prarodičů při čtení pohádek. Současně rozvíjí předčtenářské dovednosti. Děti si už ve školce zařídili svoji knihovničku a jsou celé netrpělivé, kdo jim přijde číst další pohádku, která jistě nebude poslední… Přihlásilo se nám osm odvážných prarodičů (mezi nimi i dědečci) a my jim za jejich odvahu děkujeme a těšíme se, že jejich řady ještě zhoustnou!

Paní učitelka **Jana Šustková** ze třídy rybiček

Děti si karneval užívaly • Foto: archiv školy

Motoklub Austerlitz informuje

Měsíc únor byl pro motoklub hlavně přípravou na 8. motobál, který se pořádal 7. března ve Společenském centru Bonaparte. Zahájení plesu byl pro mě letos největší problém po mé rodinné vánoční tragédii. Byl jsem stručný, i když jsem chtěl říci mnohem víc. Je škoda, že několik významných zakladatelů MK Austerlitz se nezúčastnilo. Předtančení děvčat, nádherný program mistrů tance, dlouholetá hudební skupina Hroši z Brna. Stoly hostů zdobilo mnoho desítek chutných jednohubek, chlebíčků i nádherných obložených mís. Před půlnocí vylosování cen v TOP 10 s hlavní cenou motocyklem „pitbike“, následovala moto upoutávka na naše pořádané závody, kterou iniciovali členové našeho klubu. A na závěr plesu překvapení, které velmi dobře zhodnotili jak dámy, tak pánové. Opět jsem nucen tento bál a jeho program přirovnat k programu varieté Rozmarýn – dnes neexistující nejhodnotnější program v Brně před 35 lety. Každý pořádaný bál nebo ples má v programu plesovou soutěž, kterou se nám podařilo zajistit ve standardním rozsahu jako vždy. Díky našim dlouholetým i novým dárcům, kteří nás podpořili. Tímto bych jim chtěl moc poděkovat.

V dubnu je naplánována přednáška O bezpečnosti a pravidlech silničního provozu, která je naplánována na 18. dubna od 9 h. v sále kulturního střediska. **J.M.**

Připravovaná výstava

Motoklub Austerlitz ve Slavkově u Brna v letošním roce slaví 10 let od svého vzniku. U této příležitosti připravuje výstavu fotografií, článků a filmových dokumentů, které by připomněly jeho činnost i aktivity jeho slavkovských předchůdců.

Kolem února 1904 se začali příznivci motorismu sdružovat. Vznikl Autoklub České republiky. Dne 11. května 1949 vydáním zákona č. 139/1949 Sb. byl Autoklub zrušen. K 1. lednu 1953 pokračuje na dobu téměř 40 let jako součást masové organizace Národní fronty. Nese název Svaz pro spolupráci s armádou neboli Svazarm. Po politických změnách jeho činnost dne 24. března 1990 končí.

V roce 2004 začaly přípravy na založení Motoklubu ve Slavkově u Brna. V následujícím roce byl ustavující členskou schůzí založen a na MV ČR zapsán.

Nejen o jeho práci během uplynulých 10 let, ale i o motocyklových závodech od 50. let 20. století bude jednat připravovaná výstava. Na vernisáž v prostorách Infocentra ve Slavkově u Brna, která se koná v sobotu 18. dubna v 11.30 hod., zveme všechny příznivce motorismu. **JZ**

MK Austerlitz a Město Slavkov u Brna pořádají v sobotu 18. dubna besedu **Změny na silnici 2015,** která se koná od 9 do 11 h. v SC Bonaparte na Palackého nám. ve Slavkově u Brna.

Biketrialová sezona Adama Kosíka

Sezona 2014 byla velmi náročná. Adam postoupil do vyšší kategorie minime pro jezdce od 12 do 15 let. Kromě deseti závodů Poháru ČR, Evropského poháru, Mistrovství světa a Mistrovství Evropy, které organizuje federace BIU, přibyly nově další čtyři závody organizované federací UCI. Takže celkově Adam absolvoval přibližně 20 závodů. Ve federaci UCI se Adamovi podařilo nominovat se do reprezentace ČR na Světové hry mládeže, které se konaly v Polsku. Účast na tomto mládežnickém mistrovství světa UCI byla opravdu velká. V Adamově kategorii závodilo 43 jezdů ze 13 zemí světa. Závody to byly nádherné, náročnost sekcí odpovídala vyšší kategorii, která je u nás v ČR určena pro jezdce od 15 do 17 let. Pro Adama to byla výzva a zadařilo se! Získal 23. místo, tedy v polovině závodního pole, což je na „prvoročáka“ velmi pěkný výkon, se kterým byl spokojen. Získal spoustu nových zkušeností a chuť dostat se příští rok do finále. Na závodech federace BIU v domácím Přeboru ČR se mu také dařilo, nominoval se do reprezentace na MS v Katalánsku nedaleko Barcelony. Závod se konal z větší části na přírodních sekcích nedaleko mandlových hájů. Podle startovní listiny byl Adam spolu s anglickým jezdcem Adamem Morewoodem nejmladším zavodníkem kategorie minime, všichni jejich soupeři byli o dva roky starší. Nakonec z toho bylo pěkné 14. místo. Letos v září se ve Znojmě konalo i ME. Bohužel po prvním kole, kdy byl Adam na průběžném 6. místě, se mu polámala zadní brzda, takže zbytek závodu musel odjet na půjčeném kole. Celkově z toho nakonec bylo 7. místo. V rámci ČR obsadil Adam celkové druhé místo v seriálu závodů federace UCI. Ve federaci BIU, tedy v přeboru ČR musel o celkové druhé místo bojovat až do posledního závodu, který se konal v rámci veletrhu Sportlife na brněnském výstavišti. Po vypjatém boji získal celkové druhé místo v ČR. Po takto náročné sezoně přišel odpočinek, ale ne nadlouho. Zimní tréninky probíhají v brněnské hale, kde se biketrialisti připravují na novou sezónu. Začátkem března se Adam zúčastnil halových závodů ve slovenském Zariečie, kde získal 2. místo a dále byl nominován na Soustředění talentované mládeže, které se koná v Chorvatsku a na Mistrovství Evropy v Březové u Sokolova. Takže hurá do nové sezony! **va**

Adam Kosík

Slavkovský Junák v březnu 2015

Sběr železného šrotu 2015

Také letos slavkovští skauti provedou v našem městě sběr starého železa, tentokrát v sobotu 11. dubna. Přibližně od 8 do 15 hodin budou Slavkov projíždět dva označené traktory s posádkou složenou ze členů Junáka a jejich kamarádů.

Železný odpad, prosíme, chystejte před své domy nejlépe až v sobotu ráno, protože každoročně z hromad zmizí spousta věcí ještě dřív, než k nim vůbec dorazíme. Samozřejmostí je také naše pomoc s vynošením těžkých kusů z vašich dvorů, sklepů nebo půd. Postačí posádky traktorů oslovit, případně odvoz domluvit s předstihem na telefonním čísle 608 830 837 u vedoucího Milana Šemory.

Zároveň upozorňujeme, že nejsme schopni odvážet nebezpečný odpad, jako jsou například autobaterie, plechovky s barvou nebo staré lednice. Už nyní děkujeme za vaše kovové dary!

Pyžamová party – Den sesterství

Po celém světě skauti 22. února slaví Den zamyšlení (Thinking day). U nás si tento den připomínáme jako Den sesterství, den věnovaný holčičkám, dívkám a ženám v našem středisku.

Náš oddíl tuto událost oslavil pyžamovou párty. Hned po schůzce jsme nachystali spacáky a poté povečeřeli. A co by to bylo za „Pyžamovku“ bez přehlídky pyžam. Porota viděla spoustu nočních oděvů a ocenila vítěze v mnoha kategoriích. Připomněli jsme si něco málo z dlouhé skautské historie a šli si lehnout. Abychom si co nejvíce užili nejpohodlnější ošacení, jaké existuje, pořádně jsme si pospali. Ráno proběhlo pár soutěží a polštářová bitva. Ani jsme netušili, jaké rváče v oddíle máme. Akci zakončili pokřiky jednotlivých družinek a šlo se domů.

Březnový Lískovec

V pátek třináctého jsme se místo schůzky sešli na vlakovém nádraží. Nejmladší členky, tedy Pampelišky, jsme protentokrát nechali doma. Ty si užijí svůj výlet další týden. My jsme se vydali do Starého Lískovce, užít si nějakou zábavu a připravit se na Slunovrat - závod pořádaný naším slavkovským střediskem.

V hezké skautské klubovně v Lískovci jsme se večer ubytovali poté, co jsme čekali na správce a unavili se hraním pohybových hříček. Byli jsme tedy rádi, že se můžeme navečeřet a jít spát.

Parádní sobotu mírně kazil déšť. My si ale našli aktivity i uvnitř klubovny a sobota nám tak pěkně utekla. Děvčata si sama uvařila oběd – palačinky a podivnou variantu pizzy vyrobenou ze špaget. Odpoledne jsme se dozvěděli pár zajímavostí o jehličnanech, zároveň nechybělo pár her.

V neděli jsme se rozloučili s klubovnou a vyrazili na cestu směr Slavkov. Hurá domů po únavném, přesto zábavném i naučném víkendu. **Čtverka Slavkov**

Zahrádkářské okénko

Rady do zahrady – duben

Pranostika: *Je-li duben pěkný, bude květen ještě lepší.*

Sluníčko již probudilo vše živé ze zimního spánku, ale v první polovině měsíce ještě žádné vedro nečekejme. Někdy jarní počasí vypukne naplno a jindy se paní Zima nechce tak lehce vzdát své vlády. Duben bývá srážkově poměrně bohatý a výrazně se otepluje. Počasí však bývá nestálé, hned svítí slunce a je teplo, tu se náhle ochladí, prší nebo i zasněží. Připraveni musíme být i na pozdní mrazíky. Pokud očekáváme noční mrazíky a kvetou stromy, můžeme v zahradě rozdělat pod stromy ohně, které udržujeme až do ranních hodin. Malé stromky můžeme obalit netkanou textilií.

Nejisté počasí nám však nezabrání v tom, abychom vysévali hrách, kopr, ředkvičku, špenát, mrkev, pastiňák a petržel. Koncem měsíce můžeme vysévat keříčkový fazol a okurky.

Pokud je stálé počasí a nehrozí noční mrazíky můžeme již vysazovat tykve a oblíbené cukety, které téměř netrpí závažnými chorobami. S výsevem řepy salátové však nepospícháme, aby v případě nízkých teplot nedošlo k vybíhání rostlin do květu. Naopak vysazujeme otuženou sadbu raných košťálovin a salátu.

Když již je půda prohřátá a máme předklíčenou sadbu raných brambor, můžeme začít sázet. Pokud máme hnůj zaoraný již na podzim je dobře. V opačném případě použijeme průmyslová hnojiva. Brambory nemají rády hnojiva s chlorem, proto draselnou sůl rozhodíme již na podzim, aby se chlor vyplavil. Pro přispíšení sklizně si několik důlků přikryjeme netkanou textilií, kterou odstraníme až když je stálých 20 °C.

Potom již podle potřeby zaléváme a okopáváním odstraňujeme škraloup a odstraňujeme plevele, které rostou rychleji než užitkové rostliny a odebírají jim živiny.

V ovocné zahradě bychom měli mít hotov jarní řez vinné révy a jádrovin. Peckoviny řežeme nyní, kdy již proudí míza. U broskvoní počkáme až do doby květu. Při jejich řezu pamatujeme na to, že broskev plodí na dvouletém dřevě a proto tomu uzpůsobíme řez.

Jedním faktorem k dobré úrodě je hnojení. Na jaře použijeme dusíkaté hnojivo na růst. Fosforová hnojiva podporují kvetení a vývoj plodů. Draselná hnojiva jsou na vyzrávání dřevní hmoty a na kvalitu a uskladnění plodů a jejich vybarvování. Vhodné je používat CERERIT, který mimo uvedené složky obsahuje též stopové prvky měď,hořčík,bor,molybden a zinek. Tyto prvky podporují kvalitu plodin. Dobře vyživovaná rostlina – méně chorob!

S přechodem na zřizování okrasných zahrad a vysazování jalovců dochází k velkému výskytu rzivosti hrušně. Je to dvoubytná rez, která v zimě sídlí na jalovcích. Vyskytuje se jen na jalovcích: prostřední, čínský, chvojka, a skalní. Na léto se stěhuje na hrušně a pokud ji necháme několik roků bez zásahu dochází ke snížení kvality plodů až k odumření stromu. V ohrožených lokalitách je vhodné použít v období před květem a po odkvětu (1–2x) fungicidy typu Dithane, Novozir MN80 New, Polyram WG a Talent. Stejné přípravky a další Delan 700WG, Horizon 250EW, Ornament 250EW, Ortiva, Score 250EC, lze použít koncem léta k ochraně hostitelských jalovců. Ošetření se provádí 2-4x ve druhé polovině srpna a září.

Bohatou úrodu a radost ze zahrady přeje

Vladimír Luža

Pomozte mapovat sýčky obecné

Sýček obecný patřil dříve mezi naše nejběžnější sovy. V posledních desetiletích se ale jeho početnost dramaticky snížila. V letech 2015–2016 probíhá v ČR mapování, které má pomoci zachránit poslední zbytky populace této sympatické sovičky.

Typickým prostředím sýčků je otevřená zemědělská krajina s rozptýlenou zelení, často v okolí lidských sídel a zemědělských usedlostí. Důležitou součástí domovských okrsků bývají pastviny a kosené louky, kde sýčci loví drobné hlodavce, hmyz a žížaly.

Sýčci se ozývají po setmění teskným voláním znějícím jako „půjď – půjď“. Pokud byste sýčka zaslechli nebo uviděli, dejte nám prosím vědět na e-mail navratil.geo@seznam.cz nebo na tel. 739 510 628.

Další informace najdete na http://new.birdlife.cz/sycek/

Děkujeme Vám.

Petr Navrátil

Hvězdárna Vyškov

Dubnová noční obloha po setmění nabízí na západě jasnou planetu Venuši a do půli měsíce také rudý Mars. Jupiter je vidět celou noc mimo jitra v souhvězdí Raka a Saturn vychází před půlnocí na východě. Na jihu pozorujeme jarní souhvězdí Lev a Panna. Měsíc je v úplňku 4., v poslední čtvrti 12., v novu 18 a v první čtvrti 26. dubna.

21. dubna za soumraku nad západním obzorem můžeme obdivovat seskupení Měsíce a Aldebaranu. 23.dubnaje maximum meteorického roje Lyrid.

V úterý14. dubna v 18 hodin se sejdeme na oblíbeném Večeru pro rodiny s dětmi, tentokrát s pohádkou. Máme připravený také první letošní táborák. Využijte tel. rezervace (602 59 62 09).

V úterý 21. dubna od 18 hodin v zooparku Vyškov pořádáme přednášku na téma Člověk, prostor a čas. Přednáší Ing. Jan Mazanec, člen našeho občanského sdružení.

Přijďte se podívat na hvězdárnu. Některé z objektů pak můžete shlédnout pomocí našich dalekohledů včetně nového dalekohledu typu Newton s průměrem zrcadla 50 cm. Meteory sledujeme za každého počasí na monitorech pomocí speciálního přijímače.

Hvězdárna je otevřena každé úterý a pátek, v dubnu od 20 do 22 hodin. Informace získáte na stránkách www.zoo.vyskov.cz, na facebooku Hvězdárna Vyškov a na telefonu 602 59 62 09.

Vedoucí Hvězdárny Vyškov

Mgr. Dobromila Patáková

dia okénko

Nejdříve pozvání na velmi zajímavou přednášku, kterou pořádáme v úterý **28. dubna** ve **14** hodin v zasedací místnosti Městského úřadu. Přednáší členka Zdravotnické záchranné služby JMK Vlasta Vařeková na téma: Záchrana života o tom, jak správně pomoci při haváriích, při zástavě srdce, při diabetickém kómatu. Praktické ukázky a video, vstup volný.

Naši předkové byli více spjati s přírodou a dodržovali během roku určitý životní rytmus. Po zimě, kdy se vařila kalorická jídla na zahřátí, následoval 40denní půst – očista organismu a otužování prací na poli. Pokud se cítíte v předjaří unaveni a chcete žít zdravěji, je nejvhodnější období na detoxikaci organismu a na posílení imunitního systému. Nepřejídejte se, jezte pravidelně a jídlo si rozdělte do menších porcí vždy po třech hodinách. Omezte konzervy, smažená jídla, uzeniny, chipsy, místo soli přidejte čerstvé jarní bylinky sedmikrásky, prvosenky, smetanku, podběl, mladé lístky kopřivy a připravte si z nich čaj. Ještě šetrnější je příprava zeleného džusu, nebo na kaši rozmixovaných mladých lístků s přidáním vody, kde se zachovají všechny vitaminy, chlorofyl a vláknina. Hotový nápoj můžete ochutit česnekem, cibulí, ořechy, sýrem a jakýmkoliv kořením bez soli a cukru. Kdo má zahrádku může si zasadit bazalku, mátu, oregano, naťovou petržel, libeček, kopr, rukolu a řeřichu. Jídla ochucená čerstvými bylinkami, které mimo vitamínů obsahují i hořčiny jsou důležité zejména pro diabetiky, protože pomáhají snižovat krevní cukr a regulují zažívání. Z mladých lístků kopřivy si připravte špenát a přidejte je i do velikonoční nádivky (hlavičky) spolu s pažitkou a zelenou petrželkou. Na jaře není dostatek čerstvého ovoce, proto by na talíři neměli chybět pokrmy z drůbeže, ryby, luštěniny, celozrnné těstoviny, drožďová pomazánka, hlíva a žampiony, ředkvičky a listový salát. Zdravá výživa musí být podpořena dostatkem pohybu a spánku.

Velikonoce jsou spojeny s přípravou vaječných pokrmů, ale výživoví odborníci upozorňují na množství cholesterolu, zejména ve žloutku. Zde platí vše s mírou, protože vejce jsou zdrojem proteinů, vitaminů A, B2 a D. Jedno vejce obsahuje asi 200 mg cholesterolu, ale velkou část tvoří HDL (hodný) cholesterol. Současně obsahují až 10 % lecitinu, který pomáhá regulovat cholesterol a má vliv na paměť a nervovou soustavu. Pokud vám zbudou vařená vejce, klidně si z nich připravte pomazánku: 100 g tvarohu, 2 vařená vejce, ½ dl mléka, 20 g strouhaného křenu, sůl, pažitka, řeřicha. Místo křenu můžete přidat strouhaný celer a místo mléka bílý jogurt. Na jarní salát potřebujete 2 šálky mladých listů pampelišky, bílý jogurt, 2 rajčata, cibuli, sůl, pažitku. Vše pokrájet na jemno, smíchat a čerstvé jíst s celozrnným pečivem.

Smutek, deprese a špatná nálada také snižují obranyschopnost organismu vůči nemocem, proto vám přeji štěstí a spokojenost, protože to také posiluje imunitní systém.

Marie Miškolczyová

Podrobný program kina Jas najdete na

www.veslavkove.cz

Hluboký protitankový příkop u školy

Zátaras v dolní části Palackého náměstí

Osvobození Slavkova v roce 1945

70 let od ukončení 2. světové války je příležitostí připomenout si, jak probíhala dosud největší válka v našem městě. V několika článcích se k tomuto tématu vrátíme pohledy z různých úhlů – necháme vyprávět pamětníky, připomeneme si odboj proti okupantům a s pokorou zavzpomínáme na všechny oběti této hrozné války. Dnes se vrátíme do jarních měsíců roku 1945, kdy byl Slavkov osvobozen.

Již koncem roku 1944 se Slavkov připravoval na příchod fronty. Město se mělo stát pevností, která by zadržela nebo zpomalila postup Rudé armády. Z obavy leteckých náletů nařídili Němci odstranit hořlavé látky na půdách domů. V každém domě měli občané připraven kbelík s pískem a nářadí na hašení požáru. Lidé si kupovali plynové masky a navštěvovali kurzy protiletecké obrany, které se konaly ve dnech 6.–8. ledna 1945. Účast byla povinná.

V lednu 1945 bylo vyhlášeno povinné odvádění lopat a krompáčů pro nasazené na kopání zákopů. Výběr prováděl Pracovní úřad a postiženy byly všechny kategorie obyvatel. Z kmenů statných borovic, kterých se v Oboře pokácelo přibližně 300, se stavěly protitankové překážky, které na deseti místech úplně zatarasily náměstí a okolní ulice. Kmeny borovic z Obory se vozily i do sousedních obcí.

Civilní obyvatelstvo částečně vystřídáno na těchto pracích německými trestaneckými oddíly. Ty byly ubytovány v němčanské škole a na práci do Slavkova denně docházely. Trestanci působili zbídačelým dojmem a německé stráže s nimi hrubě zacházely. To vedlo mnohé slavkovské ženy k soucitu, protože se mylně domnívaly, že tito trestanci jsou politickými vězni. Tajně jim občas podstrčili nějaké jídlo, ale německé velitelství toto přísně zakázalo. Až později se ukázalo, že to jsou zločinci.

Ve škole byla zřízena německá polní nemocnice a školáci měli volno.

Jak se blížila fronta, byli na výkopové práce mobilizováni všichni muži od 16 do 55 let. Kopali zákopy podél silnic. Most přes Litavu u cukrovaru Němci podminovali.

První ruská letadla se nad Slavkovem objevila 8. dubna 1945. Podruhé přeletělo 18 ruských bombardérů 12. dubna směrem k Brnu. Obyvatelstvo začalo budovat ve sklepích kryty.

Po osvobození Hodonína (9. 4.) se čekal rychlý nápor Rudé armády po silnici Hodonín–Slavkov. Očekávali ho i Němci a budovali obranu na jihu města. Po silnici od Bučovic se blížili Maďaři a proudy Vlasovců postupovaly směrem na jih.

Směr ruského útoku však šel více západněji – přímo na Brno. Slavkov se ocitl ve frontovém pásmu a stal se důležitým průchodištěm ustupujících německých kolon a transportů.

První nálet zažil Slavkov v neděli 15. dubna. Kolem poledna napadla ruská letadla slavkovské nádraží a při tomto náletu byla také poškozena budova Hospodářského družstva. Sovětská letadla se ještě několikrát vrátila a ostřelovala výpadovky ze Slavkova plné vojenských transportů. A město zaznamenalo i první oběť, kterou se stal patnáctiletý Jan Kočovský. Za tzv. vatárnou padli i dva Němci a další tři byli zraněni.

Po tomto náletu život ve městě utichl – obchody byly zavřeny, lidé zabednili okna deskami, sklepní okna se zajišťovala kamením a pískem. Slavkovský cukrovar v té době vydal každé rodině bez lístků 25 kg cukru.

Další letecký útok postihl Slavkov v úterý 17. dubna. Ráno proletěla nad městem eskadra bombardérů k Brnu. Těsně po poledni začala série útoků, které pokračovaly nepřetržitě až do večera. Fosforové bomby, které byly určeny německým trénům, způsobily mnoho požárů. V Čelakovského ulici hořel dům č. 684, od něhož se vzňal i sousední dům a stodola. Několik požárů vzniklo v Bučovické ulici a jeden ve Valníčkově (Zborovské) ulici. Jedna z bomb prorazila zdivo kostela a vybuchla v chrámové lodi. Zásah dostala i německá nemocnice ve škole, kde byli zabiti dva Němci. Také dvůr pod Oborou dostal zásah. Slavkov byl zahalen v dýmu a nebylo čím hasit.

V pátek 20. dubna 1945 bylo v leteckém souboji sestřeleno nad cukrovarem německé letadlo. Pilot se zachránil skokem s padákem.

24. dubna se už Rudá armáda dostala na silnici Olomouc–Brno. Noci byly světlé, čehož využívala ruská letadla k bombardování Němců. V noci na 23. dubna se objevily nad Palackého náměstím a shodily osm bomb. Tehdy vyhořela lékárna a byla zničena dolní kasárna. Zásah dostal i dům na rohu Čelakovského a Čapkovy ulice. V domě spalo 5 lidí (rodina Karla Jaroše), kteří byli tlakem vzduchu smeteni do kouta. Jako zázrakem se nikomu nic nestalo – zachránily je zřejmě peřiny.

Lidé opouštěli své domovy a i sklepy a stěhovali se do velkých společných krytů, kterých bylo ve Slavkově několik: sklep na radnici a na faře (každý z nich pro 70 lidí), ve dvoře pod Oborou, v kanalizačním potrubí, v zámeckých kasematech a v dnes už neexistující sýpce u pivovaru. Někteří už žili v krytech delší dobu. Podle porodní asistentky paní Možné se v krytech narodili čtyři noví slavkovští občané.

V úterý 24. dubna ovládla Rudá armáda německé pozice u Mohyly míru a osvobodila okolní obce. Postoupila úzkým klínem přes státní silnici až k Pozořicím. Ve středu se fronta

Dům na rohu Čapkovy a Čelakovského po zásahu leteckou bombou

Zátaras v Tyršově ulici u kláštera

Hluboký protitankový příkop u školy

Zátaras v dolní části Palackého náměstí

Osvobození Slavkova v roce 1945

70 let od ukončení 2. světové války je příležitostí připomenout si, jak probíhala dosud největší válka v našem městě. V několika článcích se k tomuto tématu vrátíme pohledy z různých úhlů – necháme vyprávět pamětníky, připomeneme si odboj proti okupantům a s pokorou zavzpomínáme na všechny oběti této hrozné války. Dnes se vrátíme do jarních měsíců roku 1945, kdy byl Slavkov osvobozen.

Již koncem roku 1944 se Slavkov připravoval na příchod fronty. Město se mělo stát pevností, která by zadržela nebo zpomalila postup Rudé armády. Z obavy leteckých náletů nařídili Němci odstranit hořlavé látky na půdách domů. V každém domě měli občané připraven kbelík s pískem a nářadí na hašení požáru. Lidé si kupovali plynové masky a navštěvovali kurzy protiletecké obrany, které se konaly ve dnech 6.–8. ledna 1945. Účast byla povinná.

V lednu 1945 bylo vyhlášeno povinné odvádění lopat a krompáčů pro nasazené na kopání zákopů. Výběr prováděl Pracovní úřad a postiženy byly všechny kategorie obyvatel. Z kmenů statných borovic, kterých se v Oboře pokácelo přibližně 300, se stavěly protitankové překážky, které na deseti místech úplně zatarasily náměstí a okolní ulice. Kmeny borovic z Obory se vozily i do sousedních obcí.

Civilní obyvatelstvo částečně vystřídáno na těchto pracích německými trestaneckými oddíly. Ty byly ubytovány v němčanské škole a na práci do Slavkova denně docházely. Trestanci působili zbídačelým dojmem a německé stráže s nimi hrubě zacházely. To vedlo mnohé slavkovské ženy k soucitu, protože se mylně domnívaly, že tito trestanci jsou politickými vězni. Tajně jim občas podstrčili nějaké jídlo, ale německé velitelství toto přísně zakázalo. Až později se ukázalo, že to jsou zločinci.

Ve škole byla zřízena německá polní nemocnice a školáci měli volno.

Jak se blížila fronta, byli na výkopové práce mobilizováni všichni muži od 16 do 55 let. Kopali zákopy podél silnic. Most přes Litavu u cukrovaru Němci podminovali.

První ruská letadla se nad Slavkovem objevila 8. dubna 1945. Podruhé přeletělo 18 ruských bombardérů 12. dubna směrem k Brnu. Obyvatelstvo začalo budovat ve sklepích kryty.

Po osvobození Hodonína (9. 4.) se čekal rychlý nápor Rudé armády po silnici Hodonín–Slavkov. Očekávali ho i Němci a budovali obranu na jihu města. Po silnici od Bučovic se blížili Maďaři a proudy Vlasovců postupovaly směrem na jih.

Směr ruského útoku však šel více západněji – přímo na Brno. Slavkov se ocitl ve frontovém pásmu a stal se důležitým průchodištěm ustupujících německých kolon a transportů.

První nálet zažil Slavkov v neděli 15. dubna. Kolem poledna napadla ruská letadla slavkovské nádraží a při tomto náletu byla také poškozena budova Hospodářského družstva. Sovětská letadla se ještě několikrát vrátila a ostřelovala výpadovky ze Slavkova plné vojenských transportů. A město zaznamenalo i první oběť, kterou se stal patnáctiletý Jan Kočovský. Za tzv. vatárnou padli i dva Němci a další tři byli zraněni.

Po tomto náletu život ve městě utichl – obchody byly zavřena, lidé zabednili okna deskami, sklepní okna se zajišťovala kamením a pískem. Slavkovský cukrovar v té době vydal každé rodině bez lístků 25 kg cukru.

Další letecký útok postihl Slavkov v úterý 17. dubna. Ráno proletěla nad městem eskadra bombardérů k Brnu. Těsně po poledni začala série útoků, které pokračovaly nepřetržitě až do večera. Fosforové bomby, které byly určeny německým trénům, způsobily mnoho požárů. V Čelakovského ulici hořel dům č. 684, od něhož se vzňal i sousední dům a stodola. Několik požárů vzniklo v Bučovické ulici a jeden ve Valníčkově (Zborovské) ulici. Jedna z bomb prorazila zdivo kostela a vybuchla v chrámové lodi. Zásah dostala i německá nemocnice ve škole, kde byli zabiti dva Němci. Také dvůr pod Oborou dostal zásah. Slavkov byl zahalen v dýmu a nebylo čím hasit.

V pátek 20. dubna 1945 bylo v leteckém souboji sestřeleno nad cukrovarem německé letadlo. Pilot se zachránil skokem s padákem.

24. dubna se už Rudá armáda dostala na silnici Olomouc–Brno. Noci byly světlé, čehož využívala ruská letadla k bombardování Němců. V noci na 23. dubna se objevily nad Palackého náměstím a shodily osm bomb. Tehdy vyhořela lékárna a byla zničena dolní kasárna. Zásah dostal i dům na rohu Čelakovského a Čapkovy ulice. V domě spalo 5 lidí (rodina Karla Jaroše), kteří byli tlakem vzduchu smeteni do kouta. Jako zázrakem se nikomu nic nestalo – zachránily je zřejmě peřiny.

Lidé opouštěli své domovy a i sklepy a stěhovali se do velkých společných krytů, kterých bylo ve Slavkově několik: sklep na radnici a na faře (každý z nich pro 70 lidí), ve dvoře pod Oborou, v kanalizačním potrubí, v zámeckých kasematech a v dnes už neexistující sýpce u pivovaru. Někteří už žili v krytech delší dobu. Podle porodní asistentky paní Možné se v krytech narodili čtyři noví slavkovští občané.

V úterý 24. dubna ovládla Rudá armáda německé pozice u Mohyly míru a osvobodila okolní obce. Postoupila úzkým klínem přes státní silnici až k Pozořicím. Ve středu se fronta

Dům na rohu Čapkovy a Čelakovského po zásahu leteckou bombou

Zátaras v Tyršově ulici u kláštera

posunula na Kobeřice, Vážany, Křenovice, Holubice a přiblížila se ke Slavkovu. Němci zaujali v noci pozice na kraji města. Obora byla plná protiletadlových děl, pod Oborou byla děla, v zahradách minomety, u cest a alejí po třech tancích, za nádražím děla a v polích kulometná hnízda.

Po půlnoci 26. dubna začal boj o naše město. Až do rána ostřelovali Rusové německé pozice na okraji města. Během dopoledne se palba přenesla do středu města a vyvrcholila kolem 14. hodiny. Do města v těchto chvílích padlo více než 300 granátů a Slavkov byl opět zahalen dýmem požárů. Hořel mj. i Strachův lihovar na dolním konci náměstí, některé domy byly úplně smeteny.

Bohužel, v této vypjaté atmosféře, která s sebou přinesla chaos a bezvládí, se projevily u mnoha lidí nízké pudy, které převládly nad strachem ze smrti. Lidé začali rabovat. První přišel na řadu lihovar, kde ve velkém mizel líh a zařízení, potom cukrovar, kde zmizelo několik tisíc metráků cukru. Z Hospodářského družstva se rozkradlo několik set beden konzerv, mnoho pšenice aj. Těchto nájezdů se zúčastňovali i přespolní, kteří přijížděli s povozy až od Vyškova nebo od Kyjova.

SLAVKOVSKÉ NOVINY

Občané!

Šest dlouhých let volala naše srdce po ztracené svobodě. **Naše tužba se splnila!** Slavná rudá armáda vyrvala Slavkov z drápů germánského orla! Slavkov vrátil se včerejšího dne ke své těžce zkoušené matce, naší druhé republice Československé.

Občané! Otevřte svá srdce nastávající svobodě! Přivítejte ji ukázněnosti a šlechetnými činy! **Pomáhejte jak můžete statečné rudé armádě dokončit její osvoboditelské dílo!**

Ať žije slavná rudá armáda! Ať žije její vrchní velitel maršál JOSEF STALIN!

Ať žije president Československé republiky dr. EDVARD BENEŠ!

Ať žije a zkvétá tisiciletá domovina nás a našich dětí, naše milovaná **republika Československá!**

Bůh žehnej osvobozenému slavkovskému kraji a jeho lidu!

První ruští vojáci byli spatřeni již dopoledne 26. dubna na Kozích horách od Křenovic, ve 14 hodin to už byly skupiny a v 16.15 hodin již Rudá armáda stála v Lipkách. Němci prchali podél Obory na rousínovskou silnici a s sebou brali děla i minomety. Než však opustili město, stačili vyhodit do vzduchu oba mosty přes Litavu – železniční u Křenovic a silniční u cukrovaru. Poslední německý tank opustil Slavkov v 16.45 hodin směrem k Bučovicím. V té době již první sovětští vojáci přelezli ze zámeckého parku na náměstí a stříleli na prchající Němce.

Lidé vycházeli ze svých úkrytů a nadšeně vítali vojáky Rudé armády. Navečer začalo drobně pršet. Rusové zaujali postavení v Tyršově ulici u Svojsíkova parku a na okraji města k Bučovicím. V rukou Němců zůstala zatím Nadýmáčkova cihelna, kde zaujalo postavení šest tanků a četa automatčíků. S nimi si Rusové druhý den snadno poradili.

Poslední boj to nebyl – od Mouřínova a z Nížkovic střílelo do města německé dělostřelectvo a nad městem toho dne proběhlo několik vzdušných soubojů. Jedno zasažené ruské letadlo se zřítilo v Bučovické ulici a druhé v blízkosti Nadýmáčkovy cihelny. Slavkov byl osvobozen. Obce na okraji Ždánického lesa byly osvobozeny až o dva dny později.

28. duben přinesl městu klid a lidé začali počítat ztráty a škody. Během osvobozovacích bojů bylo zabito nebo na následky zranění zemřelo 10 lidí, několik lidí bylo zraněno. Svoboda občanů města byla vykoupena životy 16 vojáků Rudé armády.

Němci přijíždí do Slavkova (ulice ČSA)

Němci ustupují Bučovickou ulicí

Úplně bylo zničeno sedm domů, celkově bylo poškozeno 96 domů, z toho 22 značně, 4 chlévy a 4 stodoly (zabito bylo také několik koní, hovězího dobytka a mnoho drůbeže).

Den po osvobození (27. dubna) byla vytištěna první čísla Slavkovských novin v tiskárně Řetický a Vencelides v Bučovické ulici. Redakci vedli učitel Josef Hanák a P. Jan Mrva. Ze začátku vycházely jako deník, později jako týdeník. Poslední číslo Slavkovských novin vyšlo 11. srpna 1945. Slavkov má primát v tom, že to byly první svobodné noviny v republice.

Nadšení z nově nabyté svobody bylo obrovské a lidé byli Rudé armádě vděční. Atmosféru těsně po osvobození nejlépe přiblíží citace z městské kroniky:

„Nad Slavkovem vzešlo slunce svobody. Stoupá rychle výš a výše a brzy zazáří i nad staroslavnou Prahou a celou naší vlastí od Šumavy až k Tatrám. V jeho paprscích svorně vedle sebe vlají prapor rudý a červobílý. Stojíme na prahu nové éry. To, co se dnes kolem nás děje, je více než 28. říjen 1918. Je to přelom věků. Podobný, jako příchod sv. bratří Cyrila a Metoděje na Moravu. Slyšíme kroky dějin. … Dívá se na nás Hus, Komenský, Havlíček a Masaryk. Dívají se na nás pokolení budoucí, pro něž novou republiku budujeme. Proto hlavu vzhůru. Vějte prapory rudé a červenobílé! Všichni v národě svorně za ruce! Otevřte se školy! Pravda zvítězila.“

Zajímavost na konec: maršál Malinovskij (23. 11. 1898–31. 3. 1967), po kterém je ve Slavkově pojmenována ulice, prošel v dubnu 1945 naším městem. Byl velitelem 2. ukrajinského frontu a na velitelství Slavkova se zdržel asi hodinu a půl. Velitelem města byl A. T. Gončarov a velitelství se nacházelo v prvním patře domu č. 69 na Palackého náměstí. Zde maršál Rodion Malinovskij jednal se zástupci města v čele s tehdejším předsedu MNV Ladislavem Vykoupilem. Zástupci Slavkova mj. žádali o to, aby byl cukrovar vyňat z válečné kořisti a předán městu. Akcie cukrovaru vlastnily ze tří čtvrtin německé banky a čtvrtina patřila Redlichově rodině. (Redlichovi se před válkou odstěhovali do Kanady a nově zakoupené cukrovarské zařízení plánovali převézt tam. V tom ji zabránila válka. První brněnská strojírna pak prodala zařízení do Rumunska.) Cukrovaru hrozilo rozmontování a odvezení zařízení do Sovětského svazu. Vyjmutí muselo povolit velitelství pro válečnou kořist. Po cestě delegace MNV do slovenského Sence a do Vlašimi, kde velitelství sídlilo, se stalo město Slavkov na měsíc držitelem cukrovaru.

Na oslavu osvobození byl v neděli 3. června 1945 slavnostně otevřen Park 26. dubna (zámecký park). K uctění památky 16 padlých rudoarmějců byl postaven v zámeckém parku pomník. Slavnostní odhalení pomníku bylo v neděli 11. listopadu 1945 za účasti zástupců ONV, místní vojenské posádky a Rudé armády. Sovětskou a československou hymnu zapělo Pěvecké sdružení pod vedením F. Bílka.

Zpracoval **B. Maleček**

Padlí občané Slavkova u Brna během osvobozování města

Jan Kočovský (*5. 6. 1930). Zahynul střepinou bomby při bombardování nádraží za žel. mostem u horní vily 15. 4. 1945

František Jakubíček (*1860). Zasažen bombou na Špitálské ulici 19. dubna 1945, byl na místě mrtev.

Antonín Cenek (51 let). Byl raněn střepinou bomby 19. dubna 1945 před polednem na Bučovické ulici. Zemřel za 4 hodiny.

František Bayer (*8. 9. 1894). Zemřel při náletu po úmorném putování v prostějovské nemocnici 26. dubna 1945 v poledne.

Viktor Čermák (*1. 9. 1907). Byl zraněn při náletu 26. 4. 1945, zemřel hodinu po zranění.

Anna Jirková (*26. 7. 1893). V noci 26. dubna opustila dům, ráno ji našli těžce zraněnou na dolním konci náměstí. Střepina jí rozervala ruku. Zemřela 28. 4. 1945 ve slavkovské nemocnici.

František Slezák (*22. 8. 1906). 26. dubna, kdy F. Slezák vyběhl z krytu, proletěla německá kulka od Hrubého dolů Pastýřskou (Lidickou) ulicí a prostřelila mu plíce. Podlehl 5. 5. 1945 ve slavkovské nemocnici.

Kneslová Bohumila (*24. 4. 1904). Zemřela na úraz po náletu 16. 7. 1945

Miroslav Kostečka (*12. 2. 1928). U dráhy našel nevybuchlé granáty, které mu v rukou vybuchly. Stalo se to 3. 5. O den později (4. 5.) podlehl v brněnské zemské nemocnici.

Antonín Stojar (*7. 5. 1895). 26. 4. byl raněn střepinou granátu do nohy. Zemřel 26. 5. 1945.

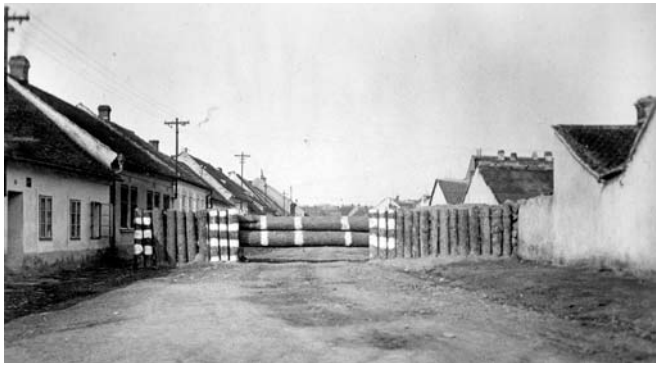
Zátaras v ulici Boženy Němcové

Zasažená lékárna a Sokolský dům na Palackého náměstí

Slavkovský pivovar

DUBEN

1. 4. středa	Pivo měsíce Slavkovský Alt Bier 13%
1. 4. středa	Nová měsíční nabídka jídel
1. 4. středa	Apríl – každý host který vypije 5 piv, dostane k zakousnutí „Pivní slámu“
3.–5. 4.	Víkend s Becherovka a Becherovka lemon za 20,-
6. 4. pondělí	Velikonoční pondělí – k pivovarským žebrům velké pivo 12% jako pozornost pivovaru
10.–12. 4	Víkend s Gin 0,04 l + tonic za 55,-
15. 4. středa	Pivo měsíce Slavkovský Castel 14%
25. 4. sobota	Svatba – restaurace UZAVŘENA
20.–26. 4.	Víkend s vinařstvím Skoupil
30. 4. čtvrtek	Pálení čarodějnic na Slavkovském pivovaru

Čarodějnice se sletí v zámeckých valech

Míchání lektvarů, opékání špekáčků, létání na košťatech, tvořivá dílnička nebo návštěva čarodějné sluje. Nejen to můžete zažít poslední dubnový den (30. 4.) v zámeckých valech. Svatojakubská noc pro děti i dospělé startuje v 17 h. Srdečně zve Dáda a Hedvika!

Fotbalové jaro začíná

V dubnu začínají jarní soutěže fotbalového ročníku 2014/2015. Na městském stadionu se budou hrát následující mistrovská utkání:

Sobota 4. dubna
Slavkov A–Ratíškovice, zač. 15.30 h.
dorost Slavkov–Mor. Slavia, zač. 13.15 h.
st. přípravka Slavkov–Křenovice, zač. 10 h.

Sobota 18. dubna
Slavkov A–Dražovice, zač. 16 h.
dorost Slavkov–Letonice, zač. 13.45 h.
st. přípravka Slavkov–Bošovice, zač. 10 h.

Neděle 18. dubna
st. žáci Slavkov–Boskovice, zač. 9 h.
ml. žáci Slavkov–Boskovice, zač. 10.45 h.

VV SK Slavkov u Brna srdečně zve všechny své příznivce do ochozů městského stadionu. Přijďte v hojném počtu povzbudit naše mužstva v souboji o mistrovské body! **rs**

SLAVKOVSKÝ ZPRAVODAJ 3/2015
ROČNÍK XVII.
Měsíčník vydávaný v nákladu 3500 ks
vydavatelstvím BM typo, Brněnská 642, Slavkov u Brna
Zaregistrováno na MK ČR pod E 13035
Redakční rada Slavkovského zpravodaje
Roman Andrla, Vendula Andrlová, Mgr. Jiří Blažek, Michal Boudný, Veronika Brázdilová, Jan Hudec, Ing. Ladislav Jedlička, Ing. Libor Válka.
Členové redakční rady vykonávají práci pro zpravodaj ve svém volném čase a bezplatně.
Sazba a grafická úprava
Bedřich Maleček, Brněnská 642, 684 01 Slavkov u Brna
tel.: 544 220 661, e-mail: info@bmtypo.cz, www.bmtypo.cz.
Tisk: SAMAB PRESS GROUP, a.s., Brno.
Distribuce: Martina Ruská, Slavkov
Příjem inzerce do čísla 4/2015
Uzávěrka pro inzerci je pátek 17. dubna do 16 hodin
tel.: 544 220 661, 605 742 853 nebo e-mail: info@bmtypo.cz
Harmonogram a ceník naleznete na www.bmtypo.cz
Redakční uzávěrka pro příspěvky do č. 4/2015
Uzávěrka pro předání příspěvků je úterý 14. dubna.
Přednostně budou zařazeny články na téma Slavkov o rozsahu do půl strany formátu A4 zaslané e-mailem na adresu info@bmtypo.cz. Redakce si vyhrazuje možnost zkrácení příspěvku, popř. i nezařazení. Příspěvky zasílejte e-mailem nebo osobně na flash disku.
Příspěvky do rubriky Rodinná oznámení přijímáme od pondělí do pátku v naší kanceláři v ul. Brněnská 642, Slavkov u Brna od 9 do 12 a od 13 do 17 h. Cena za zveřejnění je 100 Kč. Oznámení o narození dětí je zveřejňováno zdarma.
Za původnost a věcnou správnost uvedených příspěvků odpovídají autoři. Redakce zodpovídá pouze za jazykovou úpravu. Vydavatel neručí za věcnou ani jazykovou správnost textů na inzertních plochách.
Toto číslo vyšlo 28. března 2015

SOUTĚŽ SLAVKOVSKÉHO ZPRAVODAJE

Znáte dobře svoje město?

Hádanka z č. 2 se nám zdála těžší než první, ale odpovědí přišlo asi 3x víc a z nich byla drtivá většina správných. Velice pěkně zpracovanou (správnou) odpověď nám poslala paní Zdeňka Zvonková: *„Dům se nachází na pravé straně náměstí dole, když se jde od kostela. Dříve tam bydlela rodina Kozlíčkova, dcery Marta (nyní Tesáková) a Jana (nyní Hudcová). Byla tam prodejna železářství a před r. 1989 tam byl vedoucí pan Florian. Nyní je tam prodejna textilu a všechno.“*

Ze správných odpovědí byli vylosováni tři výherci: Jiří Matyáš, Jiří Blahák a Jaroslava Urbancová. Výherci si mohou u nás v redakci (Brněnská 642) vyzdvednout knihu dle vlastního výběru.

Dnešní hádanka:

V historickém centru Slavkova můžete v jednom otevřeném průjezdu vidět tento zazděný kamenný vchod. Kde se dům nachází?

Svoje odpovědi pište mailem na adresu: info@bmtypo.cz nebo poštou na adresu Slavkovský zpravodaj, Brněnská 642, Slavkov. Z došlých správných odpovědí vylosujeme tři výherce, kteří si u nás v redakci mohou vybrat z naší nabídky libovolnou knihu.

Na odpovědi čekáme do 15. dubna. **red.**

Denně najdete nejčerstvější zprávy ze Slavkova na
www.veslavkove.cz

KALENDÁŘ AKCÍ – DUBEN 2015

Datum	hod.	akce/místo konání	pořadatel
10. 4.	19.00	**Mistříňanka** (velký sál SC Bonaparte)	Město Slavkov
11. 4.		**Sběr železného šrotu**	Junáci
15. 4.	17.00	**Hudební večer žáků,** sál ZUŠ	ZUŠ F. France
16. 4.	18.00	**Cestopisná přednáška – Balkán.** Přednáší P. M. Vavro, Husův sbor, Jiráskova 959	CČSH
17. a 18. 4.		**Prodejní zahradnická výstava**	ZS-A
18. 4.	9.00–11.00	**Změny na silnici.** Beseda v SC Bonaparte	MK Austerlitz
18. 4.	10.00	**Zámecký košt pálenek.** Zámecký pak	ZRA
18. 4.	13.00	**Jarní kostýmovaná vyjížďka.** Zámecký park	ZS-A, Acaballado
18. 4.	15.00	**Z pohádky do pohádky**. Dětský pohádkový rej s Dádou a Hedvikou. SC Bonaparte	Město Slavkov
19. 4.	16.00	**Lakomá Barka.** Divadelní představení v D. kavárně	Divadelní spolek
23.–26. 4.		**Slavkovské divadelní dny 2015** „Dům plný pohádek“. Program str. 6	Město Slavkov
27. 4.	18.00	**Jarní koncert smyčcového souboru ZUŠ Rousínov.** Husův sbor, Jiráskova 959	CČSH
28. 4.	11.15	**Slavkovské memento 2015.** Zámek Slavkov – Austerlitz	ZS-A
28. 4.	14.00	**Přednáška: Záchrana života.** Přednáší V. Vařeková. Zasedací místnost MÚ	SD ČR Slavkov
30. 4.	17.00	**Pálení čarodějnic.** Zámecké valy	ZRA
Trvající výstavy:			
26. 3.–7. 6.	16.00	**Mnoho tváří krajky**	ZS-A
26. 3.–14. 6.	16.00	**Jablko se ne/kouše** – historické počítače Apple	ZS-A
26. 3.–17. 5.	16.00	**Svět kostiček** – exponáty z dětské stavebnice	ZS-A

SPOLEHLIVÍ POMOCNÍCI PRO DOKONALOU ZAHRADU

JARNÍ AKCE

Akční cena:
8 990 Kč
Běžná cena: 9 750 Kč

HUSQVARNA 440

Univerzální farmářská řetězová pila pro různé práce.

Výkon 1,8 kW, délka lišty 15"/38 cm, hmotnost bez lišty a řetězu 4,5 kg.

Akční cena:
7 090 Kč
Běžná cena: 7 590 Kč

HUSQVARNA 128R

Univerzální křovinořez pro vaši krásnou zahradu.

Objem válce 28,0 cm³, výkon 0,8 kW, hmotnost bez příslušenství 5,0 kg.

Akční cena:
13 390 Kč
Běžná cena: 14 190 Kč

HUSQVARNA LC 356V

Robustní sekačka s velmi výkonným motorem se snadným startováním. Tři metody sekání: sběr do koše, mulčování BioClip a boční výhoz.

Motor Honda, objem válce 160 cm³, šířka sekání 56 cm, výška sekání 32–108 mm, objem koše 68 l.

Akční cena:
51 990 Kč
Běžná cena: 55 990 Kč

HUSQVARNA Automower® 220 AC

Tento model robotické sekačky je určený pro větší plochy trávníků. Je vybavený alarmem s PIN kódem a nastavuje se pomocí klávesnice a displeje.

Plocha: *1.800 m² +/– 20 %*
Sklon: *až 35 % (19°)*
Členitost plochy:
●●●○○

Akční cena:
49 990 Kč
Běžná cena: 53 990 Kč

HUSQVARNA TC 130

Kompaktní zahradní traktor s výkonným motorem a pedálem ovládanou hydrostatickou převodovkou. Snadné startování pomocí funkce automatického sytiče.

Motor Briggs & Stratton, výkon 6,3 kW při 2800 ot./min, šířka sekání 77 cm, sběrný koš 200 l.

Akční cena:
97 990 Kč
Běžná cena: 103 990 Kč

HUSQVARNA R 213C

Všestranný výkonný rider s hydrostatickou převodovkou ovládanou pedálem. Široká škála příslušenství pro využití po celý rok.

Motor Briggs & Stratton, výkon 6,7 kW při 3000 ot./min, šířka sekání 94 cm, hmotnost 229 kg.

Navštivte naši prodejnu:

renáta rumpová

www.rumpova.cz

Husqvarna AUTORIZOVANÝ PRODEJCE

Bučovická 325
684 01 Slavkov u Brna
Tel.: 544 227 177, mobil: 602 758 367
Prodejní doba: Po–Pá 8–17 h., So 8–11 h.

Ceny jsou pouze doporučené včetně DPH. Akce platí do 9. 6. 2015. Odpovědnost za tiskové chyby vyloučena. Společnost Husqvarna neustále provádí vývoj výrobků, a proto si vyhrazuje právo změnit design, specifikace a vybavení bez předchozího upozornění. Husqvarna je registrovaná ochranná známka. Copyright © 2015 Husqvarna AB (publ). Všechna práva vyhrazena.

Husqvarna®

SIMPLY CLEVER

ŠKODA

NOVÁ ŠKODA FABIA SE MUSÍ ZAŽÍT!

Soutěžte o nový vůz ŠKODA Fabia Combi

Testovací jízdy Fabia 2015

Auto roku 2015 v České republice

Přímo k vám míří nová, nepřehlédnutelná generace modelů ŠKODA Fabia a Fabia Combi s nákladem zábavy pro vaši rodinu a nealko nápojem Kofola jako dárkem ke každé testovací jízdě. Kromě skvělých zážitků můžete **vyhrát i nový vůz ŠKODA Fabia Combi**. U nás to bude stát za to!

Těšíme se na vás:
18. 4. 2015, od 10:00 do 16:00
Zámek Slavkov - Austerlitz ve Slavkově u Brna

Kombinovaná spotřeba a emise CO_2 vozů Fabia:
3,4–4,8 l/100 km, 88–110 g/km

Oficiální partneři projektu:

kofola original

ŠKODA Finance od ŠkoFINu

testovacijizdyskoda.cz

Váš autorizovaný prodejce vozů ŠKODA:

AUTO - BAYER, s.r.o.
Bučovická 299
684 01 Slavkov u Brna
Tel.: 544 227 122
www.autobayer.cz

AUTO BAYER