Slavkovský
ZPRAVODAJ
ZDARMA • www.veslavkove.cz
8 • 27. 8. 2011

Napoleonské dny 2011

Ukázka bitvy v zámeckém parku Foto: B. Maleček

O víkendu 12.–14. srpna proběhly Napoleonské dny, tradiční kulturní akce zahrnující folkový koncert, pestrý jarmark a především účast nadšenců v dobových uniformách francouzské, rakouské a ruské armády přelomu 18. a 19. století. Těch se letos na místo sjelo na 180. Kromě České republiky také ze Slovenska, Rakouska a Belgie.

V zámeckém parku postavili své stanové tábory a v sobotu dopoledne během manévrů pilovali vybrané prvky základního výcviku, francouzské jednotky se sjednocovaly ve způsobu boje rozptýlených střelců (podle instrukce maršála Davouta z roku 1811), a to za pomoci signálů zdatného korneta. Společné francouzsko-rakouské manévry byly souběžně zahájením příprav na příští rok, kdy si Evropa připomene 200. výročí ruského tažení a bitvy u Borodina.

Odpoledne byla zahájena před třemi či čtyřmi tisícovkami přihlížejících návštěvníků bitevní ukázka přepadem rusko-rakouské kolony. Početní převaha Francouzů útočících na protivníka ze tří stran vedla k jejich jednoznačnému úspěchu. Rozhodující se ukázala být převaha především v dělostřelectvu, Napoleonově oblíbené zbrani.

Večer pak francouzské jednotky nastoupily pod zámeckým balkonem ke slavnostní přehlídce. Následovala slavnostní dělostřelba a ohňostroj doprovozený Čajkovského Předehrou 1812 v režii ohněstrůjce Ivana Martínka.

V neděli pokračovali vojáci ve výcviku a v půl jedenácté byla zahájena bitva.

V zámeckém parku probíhal v sobotu v rámci Napoleonských dnů řemeslný jarmark, který obnášel na 80 prodejních stánků s různorodým sortimentem – nejrůznějšími dekorativními předměty, bižuterií, ručními a řemeslnými výrobky a pochopitelně také občerstvení všeho druhu.

Návštěvníky programu čekala také široká nabídka kulturního vyžití přímo v zámku. Kromě běžně nabízených prohlídek zámeckých interiérů mohli návštěvníci navštívit zámek v rámci kostýmovaných prohlídek zámku v duchu Napoleonových narozenin. O ty se tradičně postaralo Sdružení Per Vobis. Všech šest nabízených termínů bylo zcela zaplněno.

Návštěvníci mohli také zhlédnout probíhající výstavy. Vybrat si mohli mezi výstavou slavkovské výtvarnice Aleny Slezákové „Moje srdeční záležitost“ či výstavou loutek „Loutky pro radost z Radosti“,

(Pokračování na str. 2)

Slovo starosty města

Vážení spoluobčané, ve chvíli, kdy budete číst tyto řádky, budou velké školní prázdniny téměř u konce. Dětem brzy skončí bezstarostné letní hrátky, nám dospělým doba odpočinku, relaxace a dovolených. Přestože, jak by pravil klasik, dosavadní způsob léta se zdál jaksi nešťastným, poslední srpnové dny nám umožnily užívat si jeho kouzlo plnými doušky.

Ohlédnu-li se za událostmi posledního měsíce, nemůžu se nezastavit u sportovních a kulturních akcí, které se v našem městě uskutečnily a vyvolaly mezi občany vlnu diskusí.

(Pokračování na str. 3)

Mateřská škola dokončena

Čtěte na straně 7

Budova nové školy Foto: B. Maleček

Příští číslo vyjde 1. října

Ruská armáda

Napoleonské dny 2011

Jarmark v parku

Vojenské ležení

Obsluha francouzského děla

Mezinárodní výstava vín

Ukázka bitvy v zámeckém parku

Ukázka bitvy v zámeckém parku

Rodina vojáka na nádvoří

(Dokončení ze str. 1)
kterou Zámek Slavkov – Austerlitz pořádá ve spolupráci s Divadlem Radost. Volně přístupná byla výstava fotografií Regionální rozvojové agentury „Technické památky regionu Pomoraví“.

Součástí programu akce byl také 7. ročník mezinárodní výstavy vín, Grand Prix Austerlitz 2011, spojený s veřejnou degustací soutěžních vzorků. Těch bylo v tomto kole na 150. Degustace se zúčastnilo na osm stovek návštěvníků. Slavnostní vyhlášení výsledků proběhlo v sobotu večer v Rubensově sále slavkovského zámku.

Souběžně probíhajícího golfového turnaje Napoleon Golf Cup (letos již 9. ročník) se zúčastnil také ministr kultury České republiky, pan Jiří Besser.

Mezi významné hosty Napoleonských dnů 2011 patřili pánové Nicolas de Lacoste, první rada velvyslanectví Francouzské republiky v ČR, a přidělenec obrany vojenské mise při velvyslanectví Francie podplukovník Bruno Bucherie v doprovodu náměstka ministra obrany ČR, pana Michaela Hrbaty. Děkujeme všem účastníkům, městu Slavkov u Brna, Zámku Slavkov – Austerlitz, Technickým službám města Slavkov u Brna a všem, kdo se na úspěšné akci podíleli či ji podpořili.

Celkově navštívilo Napoleonské dny na 12 000 návštěvníků.

Projekt Austerlitz, Tereza Cenková, DiS

Rakouská pěchota v akci

Ukázka bitvy v zámeckém parku

Ukázka bitvy v zámeckém parku

Závěrečná fáze ukázky bitvy v zámeckém parku

Foto na straně: B. Maleček

Slovo starosty k prázdninovým událostem

(Dokončení Slova starosty ze str. 1)

Jednou z nich byly mezinárodní závody do vrchu (Slavkovské serpentiny 2011), které se konaly poslední červencový víkend. Tato akce přilákala do našeho města nejen velký počet závodníků, ale i mnoho fandů tohoto motoristického sportu. Z hlediska vlastní organizace byla tato akce pořadateli zajištěna na velmi dobré úrovni. Velmi atraktivní byla i doprovodná freestylová exhibice na náměstí pořádaná ve prospěch Nadačního fondu Kuře. Dopravní uzávěry, omezení a objížďky, stání karavanů, depo pro jezdce a především trvalý řev závodních motorů však výrazněji ovlivnily poklidný letní život spoluobčanů ve všech dotčených ulicích. Chtěl bych touto cestou poděkovat všem spoluobčanům za toleranci této akce. Vedení města všechny získané připomínky a podněty vyhodnotilo a v budoucnu zcela jistě bude všechny možné dopady, vlivy a faktory související s akcí při svém rozhodování důkladně zvažovat.

Starosta Darney Hervé Buffe, starosta Slavkova u Brna Ivan Charvát, první rada francouzského velvyslanectví v ČR pan Nicolas de Lacoste a pan Vratislav Malý Foto: A. Šilhánek

O víkendu 12.–14. srpna se uskutečnil další ročník Napoleonských dnů včetně několika tradičních doprovodných akcí. V pátek se začali do našeho města sjíždět dobrovolníci ve vojenských dobových uniformách. Slavkovští dobrovolní hasiči přivítali dvacítku svých kolegů z francouzského Darney včetně starosty tohoto partnerského města. Večer se ve dvoře Panského domu uskutečnil tradiční Festival folk a country. Přestože se v těchto místech konal poprvé, účinkující i posluchače si okamžitě získal svojí znamenitou atmosférou a jedinečností tohoto prostředí. Přestože poklidný průběh byl narušen silným deštěm, hudebníci svou produkci za potlesku posluchačů dokončili ve stísněných prostorách atria. V sobotu zavítaly davy místních i turistů do zámeckého parku na tradiční jarmark i mezi vojenská ležení. Zde mohli návštěvníci zažít atmosféru táborového života či přihlížet nácvikům vojenských dovedností a taktickým manévrům. Odpolední program vyvrcholil ukázkou bitevní vřavy v dolní části parku. Mezitím na zámeckém nádvoří probíhal již 7. ročník velmi oblíbené mezinárodní výstavy vín Grand Prix Austerlitz. Celodenní program byl završen působivým večerním nástupem vojsk a poutavým slavnostním ohňostrojem. Chtěl byl opětovně připomenout, že tato akce, která neodmyslitelně dlouhodobě patří mezi hlavní kulturní akce letní turistické sezóny na celé Jižní Moravě, není oslavou jedince, což se nám někteří snaží mylně, možná i záměrně, podsouvat či vnutit, ale vzpomínkou na historii a dějiny, které se vážou k našemu městu a jeho blízkému regionu, snahou udržovat tradici, která zde byla zahájena již ve třicátých letech minulého století. Počet a spokojenost návštěvníků v posledních několika letech smysl pořádání Napoleonských dnů jednoznačně potvrzuje. Bohatá nabídka programu akcí je adresována pro nejširší veřejnost, děti, mládež, dospělé i seniory.

Standardně bych se i tentokrát chtěl dotknout zásadních investičních akcí, které se v současné době ve městě realizují a jejichž průběh můžete pravidelně monitorovat. První z nich, realizace II. etapy protipovodňových opatření, se díky aktuální nutnosti stavební činnosti v ulici Čs. armády v současné době dostala do fáze, která si vyžádala výraznější změny v dopravě, jež se dotknou dalších částí našeho města. Tento stav potrvá do konce října letošního roku. Chtěl bych všechny, kterých se uvedené změny v dopravě dotýkají nejvíce, požádat o pochopení a strpení tohoto stavu, jelikož výsledkem bude dokončení další etapy protipovodňové ochrany města před povodněmi, které ještě živě pamatujeme z roku 2010.

Druhou z nich je výstavba nové mateřské školy (částečná vestavba a přístavba k ZŠ Komenského ze strany od Malinovského náměstí). I v tomto případě se jedná o jednu z prioritních investičních akcí města v posledních několika letech, tudíž její přípravě i následné realizaci věnovalo a doposud věnuje vedení města velkou pozornost. Chtěl bych touto cestou poděkovat všem, kteří tento záměr podporovali, jelikož rozhodování o umístění stavby a jejím financování nebyla jednoduchá a jednotná. Poděkování patří i těm, kteří s myšlenkou umístit novou školku do těchto prostor přišli a svůj nápad následně projekčně zpracovali (projektantům) i dodavatelské firmě, která ve velmi krátkém čase a v požadovaném termínu vlastní výstavbu zvládla. Jsem přesvědčen, že architektonické ztvárnění a začlenění do stávajícího prostoru i kvalitní realizace stavby činí z této části areálu školských budov jednu ze zdařilých dominant. Poděkování patří též obchodní společnosti American game s.r.o. z Komořan, která městu poskytla částku 2,0 mil. Kč. Z této částky město využilo 1,7 mil. Kč právě na vybavení nových prostor MŠ Zvídálek a 0,3 mil. Kč poskytlo formou účelového příspěvku MŠ Karolínka, která svoji činnost zahájí taktéž ve zrekonstruovaných prostorách na Malinovského náměstí již 1. září 2011. Dovolte mi touto cestou vás pozvat na slavnostní otevření nové Mateřské školy Zvídálek, které se uskuteční v neděli 4. září od 10.30 hodin. Pro dospělé to bude vhodná příležitost prohlédnout si celou stavbu včetně vnitřních prostor, které jsou díky kolektivu zaměstnankyň MŠ již plně připraveny na zahájení nového školního roku 2011/2012. Pro děti, které již předškolní docházku navštěvovaly, i ty, které ji následující den zde zahájí nově, to bude ideální možnost seznámit se za účasti svých rodičů s novým prostředím.

Vážení spoluobčané, dovolte mi popřát vám klidné prožití závěru letních prázdnin a následně i léta. Vám všem, kteří máte malé děti, přeji jejich brzkou aklimatizaci ve školce či ve školních lavicích po období právě končících prázdnin.

Ivan Charvát, starosta města

Ukázka bitvy v zámeckém parku Foto: B. Maleček

ZÁPISY Z JEDNÁNÍ RADY MĚSTA A ZASTUPITELSTVA SLAVKOVA U BRNA

15. schůze RM – dne 20. 7. 2011

1. RM doporučuje ZM ke schválení rozpočtová opatření č. 20-21.

2. RM doporučuje ZM schválit uzavření předloženého dodatku ke Smlouvě o úvěru ze dne 4. 10. 2006 s Komerční bankou, a. s.

3. RM bere na vědomí výsledky výběrového řízení na pořízení herních prvků na školní zahradu MŠ Zvídálek.

4. RM ukládá MěÚ předložit RM zprávu dle usnesení ZM z III. řádného zasedání konaného dne 20. 6. 2011 ve věci odpojování od kotelny na Zlaté Hoře.

5. RM ukládá odboru BTH podat písemnou informaci o plnění usnesení k bodu 4.18. ze 14. schůze RM konané dne 29. 6. 2011 (uzavření nájemní smlouvy s pí Živníčkovou). RM dále ukládá odboru BTH nabídnout byt č. 5, Fügnerova 109, jako bytovou náhradu školníkovi ZŠ Tyršova, panu Jiřímu Svobodovi, nájemní smlouva by byla uzavřena na dobu neurčitou za nájemné ve výši 55,50 Kč/m^2. RM dále přiděluje byt č.1, Zlatá Hora 1357, Slavkov u Brna, jako bytovou náhradu paní Andree Šťastné, nájemní smlouva bude uzavřena na dobu neurčitou za nájemné ve výši 55,50 Kč/m^2.

6. RM schvaluje ukončení nájemní smlouvy č. 6/2008 na Koláčkově nám.727 s Pavlem Noskem dohodou k datu 31. 7. 2011 a schvaluje uzavření nájemní smlouvy s p. Noskem na pronájem nebytových prostor – místnost č. 2.22 v budově polikliniky pro jeho podnikatelskou činnost podle předmětu podnikání (zprostředkování pojištění a penzijního připojištění).

7. RM schvaluje uzavření dodatku č.1 ke smlouvě o nájmu nebytových prostor č. 14/551 ze dne 23. 12. 2010, kterým do práv a povinností původního nájemce MUDr. Zdenky Koldové vstoupí její nástupce firma ALERGOLOGIE Vyškov s.r.o.

8. RM schvaluje uzavření nájemní smlouvy na pronájem nebytových prostor č. 2.10., 2.11., 2.12. na poliklinice ve Slavkově u Brna, Tyršova č. p. 324, s MUDr. Františkem Fajmonem s přepočtem na 3 dny užívání v týdnu, a to na dobu určitou do 31. 7. 2012.

9. RM schvaluje prodloužení doby nájmu k bytu č.9, Zlatá Hora 1228, Slavkov u Brna, za smluvní nájemné 55,50 Kč/m^2, panu Davidu Kubenovi, a to do 31. 7. 2014.

10. RM schvaluje uzavření dodatku č. 5 ke smlouvě o nájmu nebytových prostor s panem Bohumilem Hanákem,kterým se doba nájmu změní na dobu neurčitou s výpovědní lhůtou 3 měsíce.

11. RM schvaluje slevu nájemného ve výši 50 % pro pana Tomáše Khůla s účinností od 1. 7. 2011 do doby poskytnutí bytové náhrady.

12. RM bere na vědomí velikost zastavěné plochy, která je doplněna do dodatku č.1 ke smlouvě o budoucí kupní smlouvě ze dne 31. 7. 2009 s Pavlem Čáslavou, který byl schválen na 5. mimořádném zasedání zastupitelstva dne 30. 5. 2011, souhlasí s uzavřením dodatku č.1 k nájemní smlouvě ze dne 31. 7. 2009 a č.1 ke smlouvě o smlouvě budoucí o zřízení věcného břemene ze dne 10. 8. 2009 s Pavlem Čáslavou.

13. RM souhlasí s uzavřením dodatku č.1 ke smlouvě č. 10/095 uzavřené se společností SKR stav, s.r.o, kde předmětem plnění bude výměna výplní otvorů v bytech bytového domu čp. 1228, 1229 a 1230 za cenu 1 463 454,00 Kč vč. DPH za podmínky odsouhlasení financování v orgánech města. RM současně ukládá odboru IR předložit RM na příští schůzi návrh na vypsání výběrového řízení na revitalizaci bytových domů čp. 1227 a 1237.

14. RM souhlasí se zřízením místa pro přecházení na ulici Nádražní ve Slavkově u Brna dle předložené situace, ukládá odboru IR objednat zpracování PD na realizaci místa pro přecházení na ulici Nádražní za cenu do 8000 Kč vč. DPH a zařadit do návrhu rozpočtu na rok 2012 náklady na zřízení místa pro přecházení na ulici Nádražní ve Slavkově u Brna.

15. RM vyřazuje nabídku p. Mojmíra Tomana z veřejné zakázky. RM dále ukládá FO předložit RM návrh financování akce ZŠ Tyršova – oprava oplocení v termínu do 7.9.2011 a dává souhlas k uzavření smlouvy o dílo na tuto akci ZŠ Tyršova s p. Leošem Kulhánkem za cenu 227 762,20 Kč vč. 20 % DPH za podmínky schválení financování akce.

16. RM souhlasí s uzavřením smlouvy o dílo se společností Rekonstruktiva spol. s r.o., na stavební práce na akci: „Obnova fasád budovy č.p.123 – Slavkov u Brna“ za cenu 219 910 Kč vč. DPH.

17. RM souhlasí s vypsáním veřejné zakázky na akci: „VO+MR ul. Čapkova, Mánesova, Tylova“ dle Směrnice města Slavkov u Brna pro zadávání zakázek malého rozsahu, schvaluje okruh společností vyzvaných k podání nabídky, složení komise pro posouzení a hodnocení nabídek a výzvu k podání nabídek v předloženém znění.

18. RM souhlasí s uzavřením smlouvy o provedení překládky podzemního vedení a zařízení veřejné komunikační sítě se společností Telefónica Czech Republic, a. s., na akci: „Přestupní uzel IDS Slavkov u Brna – Nádražní“ v předloženém znění.

19. RM doporučuje ZM dát souhlas k prodeji pozemku parc. č. 3639/2 zahrada o výměře 818 m^2 v k. ú. Slavkov u Brna z vlastnictví města do vlastnictví Mgr. Vladimíry Lónové za podmínky vykoupení pozemků městem pod přístupovou cestou. Kupní cenu ve výši 30 Kč/m^2 a náklady spojené s prodejem (správní poplatek 500 Kč za podání návrhu na vklad do KN) uhradí kupující před podpisem kupní smlouvy.

20. RM doporučuje ZM dát souhlas k následujícím výkupům pozemků o celkové výměře 322 m^2 pod cestami v lokalitě Vinohrady v k.ú. Slavkov u Brna do vlastnictví města: parc. č. 3624/8 o výměře 25 m^2, vlastník Ing. Hynek Charvat, parc. č. 3623/28 o výměře 45 m^2, parc. č. 3624/11 o výměře 5 m^2, parc. č. 3624/12 o výměře 32 m^2, parc. č. 3638/24 o výměře 40 m^2, parc. č. 3663/95 o výměře 21 m^2 a parc. č. 3696/16 o výměře 28 m^2 (celkem 171 m^2), vlastník Ing. Jiří Matyáš, parc. č. 3624/13 o výměře 34 m^2, spoluvlastníci: pí Anna Jakubcová, Mgr. Svatava Mazurová, Mgr. Nicol Stavělová, p. Josef Novoměstský, pí Ludmila Novoměstská, p. Pavel Novoměstský, parc. č. 3624/14 o výměře 26 m^2, parc. č. 3696/3 o výměře 35 m^2 a parc. č. 3696/6 o výměře 31 m^2 (celkem 92 m2), vlastník p. Karel Sušil. Náklady spojené s prodejem (4x 500 Kč správní poplatek za podání návrhu na vklad do KN) uhradí město. Kupní cenu ve výši 20 Kč/m^2 uhradí město jednotlivým prodávajícím do 15 dnů od doručení kupní smlouvy s vyznačením doložky o vkladu vlastnického práva do KN.

21. RM nesouhlasí se zveřejněním záměru prodeje pozemků parc. č. 3590/5 zahrada o výměře 140 m^2 a parc.č.3590/6 zahrada o výměře 64 m^2 v k.ú. Slavkov u Brna a postupuje tento záměr ZM.

22. RM doporučuje ZM schválit podání projektu na KrÚ JMK Brno na pořádání výchovně rekreačního tábora pro děti v roce 2011 v rekreačním areálu DDM Veselí nad Moravou ve Vřesovicích a doporučuje ZM schválit přijetí dotace ve výši 27 000 Kč z rozpočtových prostředků JMK k realizaci tohoto projektu. RM schvaluje uzavření smlouvy o poskytnutí dotace s JMK.

23. RM schvaluje od roku 2011 následující výši úhrady za pobyt dětí ve výchovně rekreačním táboře pořádaném městem Slavkov u Brna: úhradu za dítě, jehož rodiče nepobírají dávky pomoci v hmotné nouzi, ve výši 1/31 z částky životního minima dítěte ve věku od 6 do 15 let, úhradu za dítě, jehož rodiče pobírají dávky pomoci v hmotné nouzi, paušální částku 30 Kč/dítě/den.

24. RM na základě doporučení komise pro posouzení a hodnocení nabídek veřejné zakázky malého rozsahu na akci „Napoleonské dny 2011“ rozhoduje, že nejvhodnější nabídka je předložena společností AusterlitzPro s.r.o., za cenu 219 600 Kč vč. 20 % DPH a dává souhlas k uzavření smlouvy o dílo.

25. RM doporučuje ZM schválit přijetí dotace na Vzpomínkové akce 2011 ve výši 500 000 Kč z rozpočtu Jmk a v případě schválení schvaluje uzavření smlouvy o poskytnutí dotace.

26. RM souhlasí s cenou jednotného půjčovného za zapůjčování pivních setů a s doplněním ceníku služeb poskytovaných ZS-A s platností od 1. 8. 2011 o cenu za zapůjčení mobiliáře (pivních setů) v navrhované výši.

27. RM souhlasí s přijetím věcných darů dle Darovací smlouvy č. 12/2011, 13/2011, 14/2011 a s jejich zařazení do sbírkového fondu Zámku Slavkov-Austerlitz.

28. RM bere na vědomí ústní doplnění informací k programu akcí a aktivit na rok 2012 ředitelem Zámku Slavkov – Austerlitz.

29. RM souhlasí s koncepcí prezentace a zajištění účasti města a ZS-A na veletrhu Regiontour 2012 a ukládá řediteli ZS-A předložit radě města podrobný scénář účasti města a ZS-A a kalkulaci nákladů souvisejících s účastí na Regiontouru 2012.

30. RM schvaluje program 6. mimořádného zasedání zastupitelstva města v předloženém znění.

31. RM schvaluje úpravu dohody o splátkovém kalendáři ze dne 28. 3. 2011 s paní Květoslavou Šmídovou podle předloženého návrhu.

32. RM schvaluje uzavření smlouvy o budoucí smlouvě s panem Zbyňkem Vinklerem.

33. RM projednala žádost člena ZM p. Michala Boudného o revitalizaci dětského hřiště na sídlišti Zlatá Hora a postupuje ji řediteli TSMS.

34. RM ukládá odboru IR podat reklamaci na stav fasády ZŠ Komenského u zhotovitele.

Zprávy z rady města zpracovala Martina Vilímová.

Úplné znění na www.slavkov.cz

16. schůze RM – dne 3. 8. 2011

1. RM doporučuje ZM ke schválení rozbory hospodaření města za I. pololetí 2011.

2. RM doporučuje ZM schválit plnění plánu vedlejší hospodářské činnosti za I. pololetí roku 2011.

3. RM doporučuje ZM schválit rozhory hospodaření TSMS a ZS-A za I. pololetí roku 2011.

4. RM doporučuje ZM ke schválení rozbory hospodaření školských příspěvkových organizací za I. pololetí 2011.

5. RM doporučuje ZM ke schválení rozpočtové opatření č. 22 – Příspěvek TJ Sokol.

6. RM schvaluje příspěvkové organizaci Mateřská škola Zvídálek čerpání rezervního fondu na nákup vybavení do šaten, kanceláří a sborovny pro pedagogické a provozní zaměstnance v nové budově MŠ do výše 90 000 Kč.

7. RM schvaluje příspěvkové organizaci Základní škola Komenského nám.přesuny rozpočtu v nákladových položkách ve výši 28 000 Kč.

8. RM schvaluje příspěvkové organizaci Základní škola Komenského nám. změnu čerpání investičního fondu: snížení čerpání investičního fondu na zakoupení konvektomatu o 19 000 Kč, zrušení zakoupení nářezového stroje ve výši 64 000 Kč a zvýšení čerpání investičního fondu do výše 73 000 Kč na opravu šatny.

9. RM schvaluje příspěvkové organizaci Základní škola Komenského nám. změnu čerpání rezervního fondu: snížení čerpání rezervního fondu na opravu šatny o 73 000 Kč a zvýšení čerpání rezervního fondu do výše 73 000 Kč na zakoupení potřebného vybavení školní jídelny ZŠ.

10. RM schvaluje příspěvkové organizaci Základní škola Komenského nám. změnu výše úplaty ve školní družině na částku 150 Kč za žáka od 1. 9. 2011.

11. RM doporučuje ZM schválit dodatek č. 1 ke Smlouvě o zajištění financování systému IDS JMK s Jihomoravským krajem.

12. RM bere na vědomí reklamace vyúčtování služeb 2010 – byty.

13. RM ruší statut služebního bytu č. 9, Zlatá Hora 1228, bez náhrady, stanovuje statut služebního bytu pro školské příspěvkové organizace zřízené městem pro byt č. 6, Zlatá Hora 1227 a schvaluje vypsání výběrového řízení na obsazení tohoto bytu s tím, že nájemní smlouva bude uzavřena na dobu určitou 1 rok.

14. RM ruší usnesení k b. 4.18.1. ze 14. schůze rady města konané dne 29. 6. 2011 (uzavření nájemní smlouvy s paní Jaroslavou Živníčkovou) a schvaluje uzavření nájemní smlouvy s paní Jaroslavou Živníčkovou k bytu č. 3, Palackého nám. 123, Slavkov u Brna, za podmínky uvolnění bytu č. 6, Palackého nám. 123, Slavkov u Brna. Nájemní smlouva bude uzavřena na dobu neurčitou za nájemné ve výši 47,08 Kč/m². RM současně schvaluje poskytnutí bytu č. 6, Palackého nám.123, Slavkov u Brna, o výměře 97,05 m², jako bytové náhrady pro školníka ZŠ Tyršova. Nájemní smlouva bude uzavřena na dobu neurčitou za nájemné ve výši 55,50 Kč/m².

15. RM ukládá odboru BTH předložit RM návrh na vypsání výběrového řízení na nejnutnější opravu bytu č. 5, Fügnerova 109.

16. RM dává souhlas k uzavření předložené smlouvy o dílo s Ing. arch. Vojtěchem Menclem na digitální zpracování dle metodiky Krajského úřadu JMK a podrobnější měřítko zastavěného území.

17. RM souhlasí s vypracováním projektové dokumentace řešící vybudování stavebních zpomalovacích prahů včetně stanovení dopravního značení na Palackého náměstí a ulici Kaunicova a ukládá finančnímu odboru předložit na nejbližší jednání ZM rozpočtové opatření řešící navýšení výdajové položky č. 69 – ostatní činnost místní správy o 50 000 Kč na zajištění drobných projektových dokumentací včetně instalací dopravních značení.

18. RM bere na vědomí zápis z komise pro rozvoj města č. 4/2011.

19. RM souhlasí s oslovením navržených společností pro podání nabídek na zateplení BD Zlatá Hora čp. 1227 a 1237, schvaluje stanovené kvalifikační předpoklady, souhlasí s navrženými obchodními podmínkami, schvaluje navržené hodnotící kritérium: nabídková cena.

20. RM schvaluje zadávací dokumentaci, kvalifikační dokumentaci a návrh smlouvy o dílo týkající se předmětu veřejné zakázky na dodávku Napoleonské expozice v rámci projektu: „Stavební úpravy předzámčí zámku Slavkov – Napoleonská expozice“, který je spolufinancován z ROP JV.

21. RM na základě předložených nabídek na zpracování projektové dokumentace na akci: „Obnova hřbitovní zdi – Slavkov u Brna“ rozhoduje o vyřazení nabídky předložené společností Ateliér Velehradský, s.r.o., z důvodů nesplnění obchodních podmínek požadovaných zadavatelem. Dále rozhoduje, že nejvhodnější nabídka byla předložena zájemcem Ing. Karlem Uličným a souhlasí s uzavřením smlouvy o dílo za cenu 88 800 Kč vč. DPH.

22. RM odkládá zprávu „Vodovod Pod Oborou – výběr zhotovitele“.

23. RM dává souhlas k uzavření smlouvy o budoucí smlouvě o zřízení práva odpovídajícího věcnému břemenu se společností VIVO CONNECTION, spol. s r. o. týkající se stavby „Televizní kabelové rozvody Slavkov u Brna Etapa I“.

24. RM dává souhlas k uzavření smlouvy o budoucí smlouvě o zřízení práva odpovídajícího věcnému břemenu s E.ON Distribuce, a.s., na pozemku parc. č. 2636/1 v k. ú. Slavkov u Brna („Slavkov u Brna, kab. smyčka NN, IDEAL TECH“).

25. RM doporučuje ZM dát souhlas k uzavření smluv o zajištění provozu vodohospodářského zařízení vodovodů a kanalizací vodního díla „SO-05 Prodloužení kanalizace a prodloužení vodovodu“ stavby „Obytná zóna Zlatá Hora, Slavkov u Bran“ s akciovou společností Vodovody a kanalizace Vyškov, a.s. RM dále doporučuje ZM dát souhlas k provedení nepeněžitého vkladu do majetku akciové společnosti Vodovody a kanalizace Vyškov, a.s. zařízení vodovodu v délce 710,96 m včetně 24 ks odboček a 6 ks podzemních hydrantů a zařízení kanalizace v délce 543,28 m včetně 11 ks kanalizačních šachet a 37 odboček vybudovaných v rámci stavby: „Obytná zóna Zlatá Hora, Slavkov u Brna“.

26. RM dává souhlas k uzavření nájemní smlouvy s firmou Hradby s.r.o., na pronájem části pozemku p. č. 343/2 – ostatní plocha v k.ú. Slavkov u Brna o výměře 14 m².

27. RM schvaluje Dodatek č. 1 k Organizačnímu řádu Městského úřadu Slavkov u Brna v předloženém znění.

28. RM bere na vědomí přehled o stížnostech podaných na MěÚ za II. čtvrtletí roku 2011.

29. RM schvaluje uzavření předložené smlouvy o budoucí smlouvě s panem Miroslavem Komínkem, Zámecká 1411.

30. RM schvaluje vypsání výběrového řízení na obsazení místa velitele Městské policie Slavkov u Brna.

31. RM schvaluje pro farní divadlo Simsala Bim zvýhodněné nájemné sálu Společenského domu Bonaparte a jeho úhradu ve výši 6000 Kč vč. 20 % DPH v termínu konání představení Zkrocení zlé ženy a Kupec benátský ve dnech 1. a 2. října 2011 a technickou pomoc TSMS při převozu divadelního mobiliáře.

32. RM bere na vědomí informaci o čestných občanech města.

33. RM bere na vědomí zprávu o rušení telefonních hovorů.

34. RM ukládá řediteli TSMS řešit propad příjmů na koupališti ve spolupráci s vedoucí finančního odboru a způsob řešení předložit RM.

35. RM bere dopis „Reprezentace AUTO RC Slavkov“ na vědomí a ukládá starostovi města informovat komisi pro sport a volný čas a zastupitelstvo města.

36. RM bere dopis p. Goldmana ve věci financování zachycení dešťové vody pod golfovým hřištěm na vědomí a ukládá MěÚ na dopis odpovědět.

Čtvrtý ročník Běhu naděje startuje 6. září

Běh naděje je sportovně společenská humanitární akce inspirující se úspěšnou akcí pořádanou na podporu výzkumu rakoviny – Běh Terryho Foxe, která v České republice probíhala v letech 1993–2007 a na níž Běh naděje volně navazuje třetím ročníkem v naší republice.

„Běh naděje“ je dobrovolná humanitární akce spojená s veřejnou sbírkou. Jeho účelem je absolvovat předepsanou trať jakýmkoli způsobem – chůzí, během, na kole, na invalidním vozíku, s kočárkem … podle vlastních sil.

Všechny prostředky získané od účastníků akce jako dar jsou věnovány na výzkum rakoviny. Prostředky jsou shromažďovány na účtu číslo 5001005500/5500. Náklady spojené s organizací akce musí být kryty z jiných prostředků než z výtěžku sbírky. Aktuální informace naleznete na www.behnadeje.cz.

Ve Slavkově se čtvrtý ročník „Běhu naděje“ uskuteční v **úterý 6. září ve 13 hodin. Start a cíl bude u dolní kašny ve slavkovském zámeckém parku.** Prezentace bude průběžně probíhat od 11.45 hodin v místě startu.

„Běh naděje“ není žádný závod, zúčastnit se může každý bez omezení - občané všech věkových kategorií, od seniorů po novorozence.

Zúčastněte se dobrovolné humanitární akce – přispějete na výzkum v boji proti rakovině .

Základní škola Tyršova

Město získalo finanční dar Fondu ASEKOL

V květnu letošního roku uspělo město Slavkov u Brna v Grantovém řízení a získalo finanční příspěvek z Fondu ASEKOL částku 40 000 Kč na realizaci projektu „Výstavba stání pro separaci odpadů a sběr drobných elektrozařízení ve Slavkově u Brna“.

Pro nová stání kontejnerů na tříděné odpady bylo vybráno místo v sídlišti Zlatá Hora v ulici spojující Sušilovu a ul. Čelakovského. Druhé stanoviště vzniklo v místě po demolici objektů v ulici Úzká. K tradičním kontejnerům na vytříděný PLAST, PAPÍR a SKLO (jen Zlatá Hora) jsou sem přestěhovány červené stacionární kontejnery spol. ASEKOL pro sběr drobných elektrozařízení a baterií z Koláčkova náměstí a ul. Polní.

Zpevněnou plochu ze zámkové dlažby obou stanovišť během července zhotovila firma pana Mgr. Leoše Kulhánka, Slavkov u Brna. Náklady na výstavbu činily celkem 68 391 Kč, z toho 40 000 Kč byla dotace Fondu ASEKOL a zbývající částku 28 391 Kč uhradilo město Slavkov u Brna jako povinnou spoluúčast financování projektu.

Díky spol. ASEKOL je možné ve městě kdykoliv a na správném místě odložit již nepotřebná drobná elektrozařízení a baterie. Nikdo tak nemusí hlídat provozní dobu městského úřadu, kde je umístěn malý E-box, nebo sběrného dvora. Jestliže tedy tato skupina zpětně odebíraných odpadů nebude končit v popelnicích či na černých skládkách, ale pohltí je červené kontejnery, budeme o krok dále v ochraně životního prostředí a vynaložené finanční prostředky tak byly použity účelně.

Ing. Stanislava Kubešová, odbor ŽP

Nevíte, kam s použitým textilem?

Město Slavkov u Brna uzavřelo s firmou E+B textil s.r.o. Brno dohodu o spolupráci při sběru použitého textilu. K tomuto účelu na stanovištích kontejnerů pro separac padů, konkrétně na ulici Nádražní, Polní láčkově náměstí umístěny kontejnery pr textilu.

Kontejner je uzpůsoben pro tento dru padu. V horní části je vybaven zařízením možňujícím zpětné vytažení již vhozeného textilu. Dvířka kontejneru jsou opatřena zámkem. Kontejner je pískové barvy s výrazným označením druhu odpadu a také polepen etiketami s návodem k obsluze a uvedením, co je vhodné do kontejnerů vhazovat. Jsou to vešpadů, oděvy, bytový textil, záclony, závěsy, ubrusy, povlečení. Věci nositelné i již neupotřebitelné. Nelze vkládat obuv, tašky, matrace, nečistěný textil.

Přes 80 % textilního odpadu z domácností je možné dále zužitkovat. Tzv. funkční oblečení putuje jako pomoc lidem tzv. třetího světa, textilie z přírodních materiálů – např.bavlna, pletenina jsou určené k dalšímu zpracování na čistící textil, koberce, jako izolační materiál apod.

Firma E+B s.r.o. Poskytla kontejnery zdarma a bude také zajišťovat jejich pravidelný týdenní vývoz. V případě dřívějšího přeplnění je možné volat na etiketě uvedený kontakt.

Ing. Stanislava Kubešová, odbor ŽP

Objízdná trasa pomůže odstranit kolony

Část objízdné trasy ve Slavkově u Brna má nové dopravní značení. Kvůli výstavbě protipovodňové ochrany je totiž od 25. 7. ve městě uzavřena ulice Čs. armády a na některých místech se ve špičkách tvořily kolony. Práce na stavbě pokračují podle harmonogramu a silniční doprava ve Slavkově se má vrátit k normálu do konce letošního října.

Plynulejší průjezd vozidel po objízdné trase v ulici Špitálská a u výjezdu na silnici I/50 ve směru na Bučovice zajistit doplňková instalace dopravního značení. „Úprava provozu je reakcí na podněty občanů, radnice i stavby,“ uvedl ředitel závodu Horní Morava (Povodí Moravy, s.p.) Pavel Cenek.

Odborná firma rozmístila svislé dopravní značky zákaz stání po pravé straně ulice Špitálská ve směru na Brno. Na křižovatce silnic III/0501 a obchvatu I/50 přibylo i žluté vodorovné značení, které vymezuje odbočovací jízdní pruh. Ukončení uzavírky je naplánováno do konce měsíce října 2011.

Celá stavba ve Slavkově řeší ochranu níže položené části města před vysokými průtoky v Prostředníčku a Litavě. Uzavření silnice si vyžádaly práce na takzvaném rámovém propustku, které běží podle časového harmonogramu a momentálně zde začala betonáž svislých stěn. Rámový propustek bude mít obdélníkový tvar o šířce 5,5 metru a výšce 3,5 metru. Souběžně stále pokračují práce na hutnění zemních hrází v místě nového koryta obtoku Prostředníčku.

Součástí protipovodňové ochrany je vybudování mokřadu na ploše asi 35 000 metrů čtverečních k zachycení povodňových průtoků v případě potřeby. Práce na jeho tvarování jsou plánovány na podzim letošního roku s dokončením na jaře 2012. Celkové náklady na stavbu dosáhnou 81,5 milionu korun bez DPH a pokrývá je státní dotace v rámci programu Ministerstva zemědělství ČR.

Povodí Moravy

Nová Mateřská škola Zvídálek Foto: B. Maleček

Nová budova MŠ Zvídálek dokončena

Zastupitelstvo města schválilo na svém XV. zasedání dne 14. 6. 2010 záměr rozšíření kapacity MŠ Zvídálek v prostorách základní školy Komenského. Jedná se o reakci na dlouhotrvající nárůst populační křivky, kdy současné kapacity nejsou schopny zajistit aktuální potřebu. Realizace tohoto záměru byla započata 7. března tohoto roku a dnes je výstavba před dokončením, kdy termín dle smlouvy o dílo je stanoven na 1. 9. 2011. Kolaudace proběhne již 25. 8. 2011 za účasti všech dotčených orgánů, které stavbu povolovali nebo se k ní ve svých stanoviscích vyjadřovali.

V nové přístavbě jsou umístěny dvě oddělení, včetně zázemí pro školku. Jedná se o skladovací plochy, kanceláře, šatny, vstupní prostor a výtah. Ostatní 4 oddělení jsou umístěny ve stávající budově. Celkem je výstavbou zajištěno 6 oddělení pro 168 dětí, které budou s novým školním rokem naplněny. Celkové náklady na stavbu nebyly překročeny a dosáhly výše včetně projektové dokumentace, přeložek sítí a inženýringu 26,5 mil.Kč. Zde patří uvést i rekordní čas, za který byla budova MŠ Zvídálek postavena, kdy práce probíhaly i o víkendech. Doufáme, že budova bude sloužit ke svému záměru co nejlépe a nejdéle.

Ing. Petr Lokaj, odbor IR

Léto s DDM Slavkov

prožilo letos celkem 158 zájemců z řad dětí, mládeže a veřejnosti. Nejprve se uskutečnil zájezd do Chorvatska na ostrov Rab a v kempu Padova III. prožilo koncem června 53 rodičů s dětmi nádhernou dovolenou plnou sluníčka, teplého moře, výletů a zábavy.

Dále vyvrcholením celoroční činnosti DDM Slavkov je každoročně v červenci 10denní letní tábor. Letos poprvé na jiné táborové základně, než v předcházejících letech, a to v rekreačním areálu Ranč Vlčák v Osvětimanech s účastí 93 dětí ve věku od 7 do 17 let věku a 12 vedoucích. Název letošní celotáborové hry byl „JUMANJI“ a všem pedagogům DDM, vedoucím oddílů a instruktorům patří velký dík za náročnou přípravu a realizaci. Děkuji také rodičům účastníků tábora za pěkné sponzorské dárky, které byly využity jako odměny dětem za soutěže a byly zpestřením našich drobností a sladkostí.

Všechny fotografie z tábora jsou na http://www.noy.kx.cz/tabor/ a na www.ddm-slavkov.cz.

Ivana Olejníková, DDM Slavkov

Redakční rada Slavkovského zpravodaje
Mgr. Zdeněk Novák (předseda), Eva Janková (místopředsedkyně, Vendula Andrlová, Mgr. Jiří Blažek, Ing. Ivan Charvát, Ing. Ladislav Jedlička, Radoslav Lánský, Ing. Libor Válka.
Členové redakční rady vykonávají práci pro zpravodaj ve svém volném čase a bezplatně.

Upozornění Redakční uzávěrka pro předání podkladů do příštího čísla je **úterý 20. září.** Přednostně budou zařazeny články na téma Slavkov o rozsahu do **půl strany formátu A4** zaslané e-mailem na adresu **info@bmtypo.cz**. U delších příspěvků se pisatel vystavuje možnosti zkrácení, popř. i nezařazení svého článku. Svoje příspěvky zasílejte, prosím, **e-mailem,** popř. na disketě. **(red)**

Slavnostní otevření nové budovy mateřské školy

V neděli 4. září od 10.30 do 12 hodin zveme všechny zájemce z řad rodičů s dětmi i široké veřejnosti na slavnostní otevření nové budovy Mateřské školy Zvídálek s prohlídkou vnitřních prostor.

Pro děti bude na prostranství před DDM připraven od 9.30 hodin skákací hrad.

Ing. Ivan Charvát, starosta města
Mgr. Eva Jurásková, ředitelka MŠ

OBECNÍ ŽIVNOSTENSKÝ ÚŘAD INFORMUJE

Upozornění na povinnosti podnikatelů

Dne **1. 7. 2011** nabyl účinnosti zákon č. 180/2011 Sb., kterým se mění zákon o finančním arbitrovi. Touto právní úpravou dochází k rozšíření působnosti finančního arbitra i na oblast **spotřebitelského úvěrování.** Okruh povinných osob, na které se zmíněný zákon vztahuje, byl doplněn o zprostředkovatele při nabízení, poskytování nebo zprostředkování spotřebitelského úvěru. Tyto osoby („instituce“) jsou povinny arbitrovi poskytnout své zákonem dané identifikační údaje (např. obchodní firma, jméno a příjmení, sídlo, místo podnikání), a to nejpozději ke dni, od něhož jsou oprávněny vykonávat svou činnost.

Instituce, které dosud nebyly povinny splnit informační povinnost, jsou povinny ji splnit nejpozději do 3 měsíců ode dne nabytí účinnosti tohoto zákona.

Povinnost splnit svou informační povinnost vůči finančnímu arbitrovi se vztahuje jak na stávající podnikatele, kteří vykonávají činnost **nabízení, poskytování nebo zprostředkování spotřebitelského úvěru na základě živnostenského oprávnění pro živnost vázanou s předmětem podnikání „Poskytování nebo zprostředkování spotřebitelského úvěru“, tak i na podnikatele podnikající dosud na základě živnostenského oprávnění pro ohlašovací živnost volnou s předmětem podnikání „Výroba, obchod a služby neuvedené v přílohách 1 až 3 živnostenského zákona“ v rámci oboru činnosti č. 47 „Zprostředkování obchodu a služeb“ nebo oboru č. 70 „Služby v oblasti administrativní správy a služby organizačně hospodářské povahy“. Tyto podnikatelské subjekty jsou povinny předmětnou informační povinnost splnit nejpozději do 1. 10. 2011.**

Ostatní podnikatelé, kterým vznikne živnostenské oprávnění po datu 1.10.2011, jsou povinni informační povinnost plnit nejpozději ke dni, od něhož jsou oprávněni vykonávat svoji činnost.

Podle § 19 zákona o finančním arbitrovi je možno povinné informace sdělit arbitrovi písemně. Vzor formuláře pro splnění informační povinnosti s vysvětlením lze nalézt na webových stránkách finančního arbitra.

Kontaktní údaje:
www.finarbitr.cz
Finanční arbitr ČR
Washingtonova 25
Praha 1

Ing. Helena Jelínková,
vedoucí obecního živnostenského úřadu

ZÁMEK SLAVKOV – AUSTERLITZ www.zamek-slavkov.cz

Hradozámecká noc

Zámek Slavkov – Austerlitz se v letošním roce zapojuje do prvního ročníku **Hradozámecké noci**, která se uskuteční v noci **ze soboty 3. září na neděli 4. září 2011.**

Hradozámecká noc je projektem, který zaštiťuje Národní památkový ústav a který si klade za cíl představit památky v netradiční podobě a s netradičním programem jako místa neustále živá, na která má smysl se vracet. V daný termín nabízí zúčastněné objekty různorodý kulturní program, od nočních prohlídek, před divadelní a hudební vystoupení až po komponované programy. Nultý, zkušební, ročník Hradozámecké noci proběhl v loňském roce.

Do letošního ročníku Hradozámecké noci se přihlásilo celkem 66 hradů, zámků a dalších památek. Mezi nimi nechybí Zámek Slavkov – Austerlitz. Pro návštěvníky je připraven program v podobě koncertu světoznámého houslového virtuosa Jaroslava Svěceného, kterého na klavír doprovodí Václav Mácha. Koncert začíná v 18 hodin v Historickém sále zámku. Vstupenky lze zakoupit na pokladně zámku, v BKC Brno nebo v TIC Vyškov za 250 Kč. Cena vstupenky na místě bude 350 Kč. Podrobnosti ke koncertu jsou uvedeny v jiném příspěvku.

Více informací o projektu Hradozámecké noci najdete na www.hradozameckanoc.cz.

Mgr. Zuzana Venturová, ZS-A

Koncert Jaroslava Svěceného

V sobotu **3. září 2011** bude Zámek Slavkov – Austerlitz hostit **koncert houslového virtuosa Jaroslava Svěceného a klavíristy Václava Máchy**. Koncert se uskuteční **v Historickém sále zámku v 18 hodin**.

Přijďte si poslechnout jednoho z nejlepších současných českých houslistů, který je výraznou osobností české hudební scény, popularizátorem houslové hry a také uznávaným znalcem historie a stavby houslí. Jaroslava Svěceného doprovodí na klavír Václav Mácha, který s již ve svých 15 letech stal nejmladším posluchačem Hudební fakulty Akademie múzických umění v Praze a od té doby uskutečňuje řadu koncertů do celé světě.

Ceny vstupenek na tento výjimečný hudební zážitek jsou k dostání v předprodeji od na pokladně zámku (hanouskova@zamek-slavkov.cz, 544 227 548) nebo v BKC Brno – Běhounská 17 a TIC Vyškov – Masarykovo nám. 1 za 250 Kč. Vstupenky na místě budou k dostání za 350 Kč.

Mgr. Zuzana Venturová, ZS-A

Made in rock and roll ve Slavkově u Brna

Poslední srpnovou sobotu vyvrcholí prázdninová kulturní sezona v zámeckém parku ve Slavkově u Brna.

V sobotu **27. srpna od 19 hodin** tedy v zámeckém parku uvidíte a uslyšíte rockovou show, kterou si skutečně můžete všichni užít. Před náloží těch absolutních hitů skupiny **KATAPULT**, vás správně naladí slavkovská legenda, skupina **EXIT**. A noční slavkovské nebe pak osvětlí show nejlepších světových revivalů skupiny KISS, maďarská formace **KISS FOREVER BAND**, která předvede v naprosto věrném vizuálním, pyrotechnickém i hudebním podání největší pecky KISS.

Chybět nebude bohaté občerstvení, pivo, grilování, prostě vše, co k poslednímu prázdninovému víkendu patří. Děti do 130 cm v doprovodu rodičů mají vstup zdarma. Těšíme se na vaši návštěvu. **Účinkují:**

KATAPULT - Made in ČR
EXIT - Made in Slavkov
KISS FOREVER BAND - Made in Hungaria

Vstup do areálu od 17 hodin. Vstupné v předprodeji: 250 Kč, na místě: 300 Kč. Děti do 130 cm s doprovodem rodičů vstup zdarma. Vstupenky na pokladně Zámku Slavkov – Austerlitz, v síti Ticketpro, Ticketportal a v obvyklých předprodejích. **ZS-A**

Václavský jarmark, Zámecké burčákové slavnosti a speciální prohlídky zámku

V sobotu 17. září od 9 hodin se bude konat v prostorách zámeckého parku již tradiční **Václavský jarmark** doplněný třetím ročníkem **Zámeckých burčákových slavností**. V několika desítkách stánků bude možnost zakoupit nejrůznější dekorativní předměty, bižuterii, ruční a řemeslné výrobky apod., a pochopitelně také ochutnat burčák z Čejkovic. Nebude samozřejmě chybět ani nezbytné občerstvení.

K příjemné atmosféře v zámeckém parku přispěje **mužský pěvecký folklorní soubor Mužáci** z Březí u Mikulova a **Cimbálová muzika Sylván** z Brna.

Pro tento den také Zámek Slavkov – Austerlitz připravil jako doplňkový program několik speciálních prohlídek zámku, které se konají v rámci ***Dnů evropského dědictví***:

Prohlídky muzejních depozitářů

Zámecké depozitáře odkryjí své poklady v několika prohlídkách během dne. Z odborného výkladu se dozvíte informace nejen o předmětech, které se v depozitářích nachází, ale také např. o majitelích slavkovského zámku. Prohlídky se uskuteční v **9.30, v 11.30** a ve **13.30** hodin. Na prohlídku je třeba se **telefonicky objednat** na pokladně zámku: 544 227 548.

Prohlídky zámeckých krovů a půd

Z výkladu průvodce se návštěvníci dozví nejen o historii stavby slavkovského zámku, ale také zajímavosti z dendrochronologického průzkumu o historii krovů. Tyto prohlídky jsou určeny pouze pro osoby bez zdravotních problémů s chůzí či dýchacími potížemi a děti nad 10 let. Na tuto akci je stanoveno jednotné vstupné 60 Kč. Prohlídky se uskuteční v **10.00, 11.00, 13.00 a 14.00 hodin** a je nutno si je **předem telefonicky rezervovat** na telefonním čísle pokladny zámku: 544 227 548.

Večerní kostýmované prohlídky podzemí se svíčkami

Tajuplné zámecké podzemí opět ožije. Pro návštěvníky budou připraveny **od 18.00 hodin** prohlídky podzemí s ukázkami řemesel, při kterých se setkají s osobami, které dříve žily na slavkovském panství. Na tyto prohlídky je také nutná telefonická rezervace na pokladně zámku: 544 227 548.

Návštěvníci, kteří se v těchto dnech vydají do prohlídkové trasy Historických salonků v severním křídle Zámku Slavkov – Austerlitz, mohou premiérově zhlédnout raritu, která nově oživuje zámecké prostory. Je jí **model galéry „La Royale“,** postavený dle dokumentace z r. 1690. La Royale byla galéra z francouzského námořnictva a vlajková loď galér ve Francii za Ludvíka XIV. Model lodi je v měřítku 1:25. Autorem modelu je Ing. Jindřich Černík, který jej zámku zapůjčil do 11. 12. 2011.

Těšíme se na vaši návštěvu.

Jana Formánková, Zuzana Venturová, ZS-A

Začarované podzemí slavkovského zámku

Podzemí slavkovského zámku ožije **programem plným čar a kouzel v neděli 11. září.** Přijďte se svými dětmi osvobodit ze začarovaného podzemí slavkovského zámku zakletou bílou paní. Za to bude děti čekat nejen vděk nebohého strašidla, ale také nějaký ten dáreček.

Vstupy do podzemí budou v těchto časech: **13.15, 14.00, 14.45, 15.30, 16.15 hodin.** Vstupné za osobu je 40 Kč. Program je určen pro rodiče s dětmi do 12 let. Délka trvání asi 50 minut. Na zábavný program je vhodná rezervace na pokladně zámku (tel. 544 227 548, hanouskova@zamek-slavkov.cz).

Mgr. Zuzana Venturová, ZS-A

Slavkovská zákoutí

Různorodá „**Slavkovská zákoutí“** očima amatérských fotografů můžete zhlédnout na nové fotografické výstavě, která bude **od čtvrtka 8. září** umístěna v místnosti před kavárnou.

Výstava shromažďuje na tři desítky fotografií, které neunikly hledáčku objektivu nadšených fotografů. Fotografie představují zajímavá místa našeho města, nechybí mimo jiné fotografie přírody a průmyslových míst.

Záštitu nad výstavou převzal starosta města Slavkov u Brna Ing. Ivan Charvát.

Tuto výstavu můžete zhlédnout až do 11. listopadu. Vstup je volný.

Mgr. Zuzana Venturová, ZS-A

Pozvánka

Slavkovská iniciativa smíření a Vojenský a špitální řád sv. Lazara Jeruzalémského si dovolují pozvat Vás a Vaše přátele na Vzpomínkové setkání k 10. výročí úmrtí zakladatele SIS **Ing. Jana Špatného, OLJ v neděli 4. září ve Slavkově u Brna.**

Program:

14.00–15.00 Kostel sv. Jana Křtitele na hřbitově - ekumenická bohoslužba
15.00–15.30 Pietní akt u hrobu Jana Špatného
15.30–18.00 Zámek, Rubensův sál – Vzpomínková slavnost

Vzpomínkové setkání na Jana Špatného

V letošním roce uplyne již 10 let od okamžiku, kdy odešel člověk, který ve Slavkově žil se svou rodinou a také pracoval jako ředitel Historického muzea, byl členem zastupitelstva města, v průběhu doby se zapojoval do spolků a společností, které se zabývaly jeho milovanou historií, např. Klub vojenské historie nebo Československá napoleonská společnost. Několik roků byl také členem Vojenského a špitálního řádu rytířů sv. Lazara Jeruzalémského.

Jeho život i práce zanechaly ve Slavkově nesmazatelnou stopu, proto si rádi zavzpomínáme na chvíle prožité v jeho společnosti.

Všichni, kdo máte zájem zúčastnit se tohoto setkání, přijměte pozvání na **neděli 4. září** – viz pozvánka vedle. **Helena Hrabálková**

Výstava Loutky pro radost z Radosti a divadelní představení na zámku

Zámek Slavkov – Austerlitz ve spolupráci s ***Divadlem Radost*** **pořádají výstavu loutek** s názvem **LOUTKY PRO RADOST Z RADOSTI.**

Uvidíte loutky všech typů od maňásků, marionet či manekýnů, chybět nebudou také celé scény z celkem šestnáct představení, která byly na prknech divadla sehrány a které na půdě divadla také vznikly.

Nejstarší loutky jsou z r. 1969 z klasického představení Johannes Dr. Faust. Nejmladší loutky vznikly v loňském roce k představení, které bylo premiérově uvedeno v rámci 60. výročí divadla na výstavě v Měnínské bráně v Brně. Toto divadelní představení „Jen počkej, hlemýždi! aneb Pohádky z muzea" je součástí také naší výstavy.

Představení je určeno pro školy i pro veřejnost, děti seznámí ve třech krátkých pohádkách s jednotlivými typy loutek.

Termíny pro mateřské a základní školy:
3. 10, 31. 10.,1. 11. 2011

Termíny pro veřejnost: 2. 10., 6. 11. 2011

Objednávky představení a rezervace termínu je možné zajistit na pokladně zámku. Cena

Divadelní představení Foto: archiv ZS-A

představení 50 Kč/osobu. Výstava potrvá až **do 11. prosince 2011** a vyplní tak prostory výstavní galerie v přízemí do konce letošní sezony.

Zveme všechny, malé i velké, aby se přišli podívat na výstavu a **seznámili se tak s loutkami, které si zahrály v různých představeních divadla.**

Mediálním partnerem akce: Český rozhlas Brno; Rádio Čas s.r.o.

Mgr. Zuzana Venturová
Zámek Slavkov – Austerlitz

Výchovně rekreační tábor pro děti Vřesovice

Již devátým rokem se mohly děti ze spádového území Slavkova u Brna zúčastnit letního tábora pořádaného městy Slavkov u Brna a Bučovice. V tomto roce se výchovně rekreační tábor konal v termínu od 25. července do 1. srpna. Účelem tábora bylo využití části volného času dětí během letních prázdnin.

Ubytování bylo zajištěno v chatě Radost, rekreačním středisku Vřesovice u Kyjova, které se nachází v nádherném prostředí Chřibských lesů a skýtá možnost turistických výletů do okolí.

Tábora se zúčastnilo celkem 28 dětí ve věku od 7 do 15 let, které byly rozděleny do čtyř oddílů, z toho bylo 14 dětí ze spádového území Slavkova u Brna. Program tábora zajišťovali čtyři oddíloví vedoucí.

Pobyt na táboře provázela celotáborová hra „Cesta kolem světa". Děti se ocitly každý den na jiném kontinentu. Dle navštívené země se tematicky odvíjel i celodenní program (např. Po stopách Siouxů, Tajná šifra japonského císaře, Noční výprava do Sahary, Záchrana Audy,...).

Účastníci tábora ve Vřesovicích Foto: archiv MÚ

V rámci prevence kriminality navštívila tábor Městská policie Bučovice a informovala děti formou přednášky a odpovědí na jejich dotazy o pravomocech Městské policie. Děti měly možnost prohlédnout si služební vůz, zbraň, pouta, alkohol tester aj. Dále byla do programu tábora zařazena návštěva pracovnic občanského sdružení IQ Roma servis z Brna, které měly v rámci terénní sociálně-pedagogické práce pro děti připraveny volnočasové aktivity zaměřené na téma rasové nesnášenlivosti.

Jelikož nám v letošním roce počasí příliš nepřálo, byli jsme nuceni zrušit plánovaný celodenní výlet na koupaliště v Koryčanech. Přesto jsme podnikli výlet alespoň do blízkého okolí (na kazatelnu Cyrila a Metoděje, na poutní místo sv. Klimentka, do Vřesovic).

Samozřejmě jako součást programu nesměl chybět táborák s opékáním špekáčků a se zpěvem za doprovodu kytary. V průběhu dílčích soutěží byly všechny děti odměněny diplomy, sladkostmi i věcnými cenami. Závěrem tábora bylo vyhodnocení celotáborové hry a nejlépe udržovaného a vyzdobeného pokoje po celou dobu tábora.

Tábor umožnil prožít dětem několik dnů v krásné přírodě se svými vrstevníky, za což patří poděkování Krajskému úřadu Jihomoravského kraje v Brně a městu Slavkov u Brna, kteří uvedenou akci finančně podpořily.

Mgr. Soňa Tichá, odbor sociálních věcí

Dům dětí a mládeže ve Slavkově u Brna

www.ddmslavkov.cz

Nabídka zájmových kroužků DDM Slavkov u Brna ve šk. r. 2011/2012

	NÁZEV KROUŽKU	! VĚKOVÉ OMEZENÍ	POLOLETNÍ POPLATEK (NENÍ-LI UVEDENO JINAK)	ČETNOST SCHŮZEK
	Aerobik pro nejmenší (ST 15-16 hod., v DDM)	předškoláci + 1. třída	600,-	1x týdně
	Aerobik dívky	1.-4.třída	350,-	1x týdně
	Sportovní kroužek - předškoláci	předškoláci (od 5 let)	600,-	1x týdně
	Sportovní hry	1.-2.třída 3.-4.třída	350,-	1x týdně
	Břišní tance (ST 16-17 hod., v ZŠ Velešovice)	5.-9.třída	350,-	1x týdně
	Badminton	3.-9.třída	350,-	1x týdně
	Gymnastická průprava	1.-3.třída	350,-	1x týdně
	Basketbalová příprava	3.-9.třída	350,-	1x týdně
	Míčové hry (ST 15,30-16,30 h.) **- beachvolejbalová přípravka**	4.-6.třída	350,-	1x týdně
	Míčové hry	5.-9.třída	350,-	1x týdně
	Volejbal dívky (ÚT+PÁ,16-17 hod.,ZŠ Tyršova)	2.-5.třída	350,- 700,-	1x týdně 2x týdně
	Cvičení na míčích -gymbaly	5.-8.třída	300,-	1x týdně
	Florbal - hoši	1.-2.třída 3.-4.třída 5.-6.třída 7.-9.třída	350,-	1x týdně
	Florbal - dívky	3.-5.třída 6.-8.třída	350,-	1x týdně
	Stolní tenis	2.-9.třída	350,-	1x týdně
	Stolní tenis – soutěž-turnaje ÚT 16,30-18,30,ČT 17,30-19,30	5.-9.třída	1.200,-	2x týdně
	Hra na kytaru	od 2.třídy	600,-	1x týdně
	Angličtina pro nejmenší - začátečníci	předškoláci + 1.třída ZŠ	600, -	1x týdně
	Italština pro začátečníky	5.-9.třída	600,-	1x týdně
	Francouzština pro začátečníky	6.-9.třída	600,-	1x týdně
	Mladý vědec	4.-9.třída	500,-	1x týdně
	Karate – sebeobrana (ST 16,30-17,30, na ZŠ Tyršova)	4.-9.třída	350,-	1x týdně
	Kung-fu začátečníci + pokročilí (ST 17,30-19,00,ČT 17-18,ZŠ T.	2.-9.třída	350,- 700,-	1x týdně 2x týdně
	Rytmik – taneční dovádění	1.-4.třída	350,-	1x týdně
	Chovatelský kroužek (v DDM)	od 3.třídy	100,-/rok	1x měsíčně
	Rybářský kroužek (v DDM)	od 3.třídy	100,-/ rok	1x měsíčně
	Šachový klub	od 2.třídy	200,-	1x týdně
	Dračí doupě	od 3.třídy	400,-	1x týdně
	Malá školička vaření	1.-2.třída 3.-4.třída	500,-včetně surovin	1x týdně
	Šikovné ruce	4.-9.třída	400,-	1x týdně
	Čarování s textilem a korálky	5.-9.třída	400,-	1x týdně
	Tvořivá dílnička	1.-2.třída 3.-4.třída	400,-	1x týdně
	Keramický kroužek	6.-9.třída	500,-	dle zájmu
	Výtvarný kroužek	1.-2.třída 3.-4.třída	400,-	1x týdně
	Odpolední hrátky (po-pá denně do 15,00 hod. i jednotlivé dny)	1.-3.třída naplněno!	100,-	1x týdně 1 hodina
	Počítačové hry	neomezeno	200,-	2x týdně
	Programování pro začátečníky	4.-9.třída	400,-	1x týdně
!!!	**PRO MLÁDEŽ A DOSPĚLÉ :**			
	Basketbal dívky - mládež	studenti SŠ	350,-	1x týdně
	Florbal mládež	studenti SŠ	350,-	1x týdně
	Kondiční cvičení (ST 18,45-19,30 hod. v DDM)	studentky SŠ + ženy	40,-Kč jednotl.vstup	1x týdně
	Zdravotní cvičení – pilates (ČT 19,00-20,00 na ZŠ Tyršova)	studentky SŠ + ženy	40,-Kč jednotl.vstup	1x týdně
	Aerobik - již od 13.9.2011! (ÚT 18,30-19,30 na ZŠ Tyršova)	SŠ + ženy	40,-Kč jednotl.vstup	1x týdně
	Dopolední cvičení rodičů s dětmi v tělocvičně	rodiče a děti od 2-5 let	40,-Kč jednotl.vstup	1x týdně
	Odpolední cvičení rodičů s dětmi v tělocvičně	rodiče a děti od 2-5 let	40,-Kč jednotl.vstup	1x týdně
	Baby klub (4 skupiny)	rodiče a děti	30,-/ 40,-Kč dle programu	4x týdně dopoledne
	Tvořivá dílnička pro maminky s dětmi (odpoledne v DDM)	rodiče a děti od 3- 7 let	60,-Kč jednotl.vstup (rodič +1dítě)	1x měsíčně
	Angličtina - začátečníci	mládež + dospělí	dle počtu přihlášených	1x týdně
	Italština – mírně pokročilí	mládež + dospělí	dle počtu přihlášených	1x týdně

Novinky DDM v novém školním roce 2011/2012

V letošním školním roce 2011/2012 nabízíme dětem, mládeži a dospělým přes 50 zájmových kroužků. Doufáme, že si z naší pestré nabídky vybere i nejnáročnější dítě, student i rodič.

Máme, jako každý rok, v nabídce i několik novinek, jako je např. italština a francouzština pro začátečníky, dále keramický kroužek pro děti 6.–9. tříd ZŠ, břišní tance, míčové hry – beachvolejbalová přípravka, mladý vědec, počítačové hry a kroužek programování pro začátečníky. Pokud máte zájem, přijďte se informovat o volných místech a vyplnit přihlášku.

Nábor do zájmových kroužků probíhá celé září 2011, úplný rozvrh kroužků bude zveřejněn od 20. 9. 2011, činnost zájmových kroužků zahájíme od 1. 10. 2011. Výjimkou jsou odpolední hrátky (kapacita již naplněna), které začínají od 5. 9. 2011 denně od 11.45 do 15 hod. a aerobik pro mládež a ženy zahájí v úterý 13. 9. v 18.30 hod. v tělocvičně ZŠ Tyršova.

Neváhejte a přihlaste se včas, termín úhrady školného zájmových kroužků je do 15. 10. 2011 po přidělení var. symbolu, v případě jednotlivých vstupů vždy na začátku hodiny.

Bližší podrobnosti přímo v DDM Slavkov denně od 8 do 16 hod., pondělí a středa do 17 hod., dotazy volejte na tel. č. 544 221 708, 515 534 938, mobil 605 083 322, nebo pište na e-mail: ddmslavkov@tiscali.cz.

Přeji všem dětem úspěšné zahájení nového školního roku.

Ivana Olejníková, ředitelka DDM

Zahájení skautského roku

Kluky, holky a rodiče zvou na zahájení skautského roku skauti a skautky z Junáku Slavkov v pátek 9. září od 17 hod. u klubovny Junáka na sídlišti Nádražní. Na programu: hry, soutěže, táborák. www.junakslavkov.cz

Zahajovací schůzka Junáka Slavkov

Pátek 9. září 2011 v 17 hod. v klubovně Junáka na sídlišti Nádražní. Program: hry, soutěže, táborák.

www.junakslavkov.cz

Poslední dopis Pavlu Horákovi

Pavel Horák

Pavle,

tak tohle jsi nám neměl dělat. Druhý šok. První, když jsi téměř před třiceti lety odešel do Ameriky, druhý, když jsi letos v létě odešel. Podruhé jsi nás, své slavkovské vrstevníky a kamarády, dostal. Tehdy jsme ti mohli záviděl tvou odvahu a odhodlání a tiše ti přát štěstí. Dnes se na ulicích potkáváme, objímáme se a pláčeme.

Nemůžeme věřit tomu, že už nebudeme číst tvé šťavnaté dopisy, slýchat tvůj sametový baryton v telefonu, že tě nepotkáme na náměstí nebo někde v hospůdce, že si už nezahrajeme „Výtečníky“ po padesáti letech, že tě prostě už nikdy neuvidíme. A hlavně, že se nesplní tvůj sen, užívat si poklidného věku seniorského opět doma, blízko své rodiny a přátel.

Chtěl jsi vyměnit krásný, pro nás tak vzdálený a exotický Seattle za poklidné Brno, vyměnit lovy a rybolovy za české zabíjačky, moravské víno a domácí slivovičku. Chtěl jsi se bavit, smát se, blbnout a žít. No tak to už se nepovede. Pavle, ale hodně se toho povedlo!

Byl jsi nejkrásnější kluk široko, daleko. Hnědooký, urostlý a úžasně charismatický. Byl jsi typický divadelní „první milovník“. Osud tě nějak nepokopnul na prkna profesionální, tak jsi alespoň okouzloval na slavkovských ochotnických. Těch rolí! V operetách, činohrách, pohádkách i muzikálech! Hrál jsi, zpíval, tančil, moderoval, rozdával radost, pohodu, smích.

Byl jsi neskutečně odvážný, podařilo se ti přelstít komunisty a odejít tam, kde se dalo dýchat. Překonal jsi strašně těžké začátky v cizině a bez jakékoliv pomoci jsi se dokázal prosadit, zabydlet, najít svůj druhý domov. Díky své inteligenci, pracovitosti a cílevědomosti jsi viděl kus světa, získal nadhled a tvůj život dostal docela jiný rozměr. A nebýt těch blbých nemocí, dokázal bys toho ještě daleko, daleko víc.

Byl jsi senzační společník, stále jsi něco vymýšlel, něco plánoval, vyprávěl historky, filosofoval, uměl se odvázat, rozuměl jsi životu, orientoval se v politice. Byl jsi vstřícný, pohostinný, veselý, srdečný, navenek, pravda, trochu drsnější, ale uvnitř něha a láska. A jak jsi vařil! Sám labužník, ovládal jsi kuchyně snad celého světa.

Byl jsi. A tvá žena, maminka, brácha, celá tvá rodina, přátelé ve světě i kamoši ve Slavkově si tě vždy vážili a měli tě rádi. Co měli, mají a budou mít. Protože takový živel jako Ty vlastně neodejde nikdy. A Pavle, ty „Výtečníky“ po x letech si stejně zahrajeme. Někdy. Někde.

Tak zdarec. Tvá kamoška Irča

Eugen Pohle zůstane v dobré paměti

Eugen Pohle

Dne 3. srpna by se dožil p. Eugen Pohle věku 100 let. Dovolte, abychom ve stručnosti, pokud je to vůbec možné, shrnuli jeho zájmy osobnost a význam. Byla to dominantní osobnost své doby, jak se říká „renesanční člověk“. Byl činný v kultuře – zpíval ve slavkovském Mužském pěveckém sboru, byl akvarista, sokolník, preparátor ptactva ale především ornitolog a propagátor ochrany přírody.

Zasloužil se o záchranu historických stromových alejí kolem slavkovského zámku, které je nyní jako chráněné území evropského významu v rámci soustavy Natura 2000.

Od konce dvacátých let sleduje vznik a publikační činnost Československé ornitologické společnosti, od třicátých let byl jedním z prvních spolupracovníků kroužkovací stanice. Dlouhá léta spolupracoval s Moravským ornitologickým spolkem v Přerově, kde také publikoval.V prvních vydáních časopisu Sylvia věnuje vnitrodruhové proměnlivosti konipasů lučních. Později spolupracuje i s Ústavem pro výzkum obratlovců v Brně. V r. 1946 zveřejňuje v odborných časopisech Čs. ornitholog a Sylvia své poznatky o výskytu lindušky rudokrké. Během své činnosti shromáždil obsáhlý dokladový materiál, ze kterého vytvořil přírodovědeckou expozici, která se nacházela v zámku a měla vynikající úroveň. Sbírkové materiály zejména vycpaniny byl předány do Moravského zemského muzea v Brně a unikátní sbírku ptačích vajec a hnízd převzal Moravský ornitologický spolek v Přerově. Ve spolupráci s MOS také Eugen Pohle zveřejnil v r. 1981 své souborné dílo „Ptactvo Slavkovska“.

Neuvěřitelně, ale také varovně znějí, ve srovnáním se současným stavem, jeho záznamy o hnízdní hustotě a složení ptactva zámeckého parku! V r. 1952 dle průzkumu zde hnízdilo 36 druhů ptáků. Dnes 25! Nebo přehled počtu ulovené zvěře na území Slavkova, například v letech1897–1918 bylo zaznamenáno, že za jednu loveckou sezonu bylo uloveno 1000–1200 zajíců, přes 2000 koroptví a přes 100 křepelek… Podle statistik 1959–1972 to bylo už jen 400 zajíců a 500 bažantů. Křepelky téměř vymizely a neloví se. Pan Pohle tehdy napočítal 90 křepelek v rajónu. V současné době je to 0! ulovených zajíců a 65 bažantů. Křepelky a koroptve přežívají v řádech desítek a neloví se…

Eugen Pohle

Své znalosti z ornitologie, myslivosti i sokolnictví si p. E. Pohle nenechával pro sebe ale předával je v zájmových kroužcích mládeži. Myslím, že jeho amatérská, avšak o to víc nadšená a příkladná pedagogická činnost vzbudila zájem o ornitologii u řady Slavkováků (MUDr. Zdeněk Konečný, Jarek Andrla, Zdeněk Kaura, autoři článku a další). Jako zkušený sokolník pracoval většinou s jestřáby (vzpomínáme na jeho Afru). Svým věhlasem dosál i toho, že se v r. 1977 ve slavkovském zámku a okolí konala mezinárodní přehlídka sokolníků. Na Středním odborném učilišti lesnickém na Tyršově ulici (dnešní ISŠ) vychoval řadu sokolníků, z nichž někteří se oboru věnují i profesionálně. U preparátorství se projevovalo jeho výtvarné cítění. Vycpaniny ptáků byly dokonalými, věrnými výtvory, souhrnem znalostí ptačího života a anatomie spolu s výtvarným uměním.

Rádi vzpomínáme na společné výlety za přírodou a poznáním. Například na společné lovy vodních blech na Rybníku, sčítání kalousů (bylo jich v 70. letech na břízách v ZŠ Komenského i 120 kusů), chytání do sítí a kroužkování ptáků v Oboře a u Studýnek. Bylo radost naslouchat jeho inspirativnímu vyprávění, okořeněném vtipnými historkami. Nebo na návštěvu míst v rákosinách Šakvického rybníka, na nádherných místech, dnes zatopených jezery, kde břehy ovládly zcela jiné zájmy a místy jen žulové balvany… Docela zábavný byl nález vyplavených vajec husy velké. Nalezená vajíčka na zpáteční cestě hřál Eugen doslova na svém těle. Housata, která se později vylíhla jej následovala na každém kroku a měla jej za svou mámu. Pamětníci si jistě s úsměvem vzpomenou na jejich společné pochody od jeho domu na Rybník nebo na Větřák, dnešní zookoutek. Ten ostatně také založil a pečoval pak o něj. Potomci zmiňovaných housat jsou tam dodnes, již ale jako kříženci s husou labutí… O jeho záslužné činnosti v mysliveckém sdružení by nejvíce mohli povídat sami členové. Zrovna tak v práci na úřadech ve Šlapanicích i Slavkově, kde vždy konal ve prospěch chrany přírody.

I ve svém stáří, kdy byl postižen těžkou nemocí se neustále zajímal o dění v přírodě a přicházel stále s novými nápady. Při tom byl vždy podporován svou manželkou. Rádi na něj vzpomínáme. **Petr Navrátil, Milan Hrabovský**

Eugen Pohle 100 let od narození

V těchto srpnových dnech by oslavil sté narozeniny můj kamarád, milovník přírody a myslivosti, především dobrý člověk pan Eugen Pohle. Mezi ty,kdož na něj často vzpomínají patří i Jiří Bartl z Rousínova, kterému byl doslova učitelem v ornitologii, kroužkování ptáků preparování a mnoho dalších, které jako děti učil lásce k přírodě a ke všemu živému. Prožili jsme spolu mnoho hodin v přírodě při pozorování ptactva, byly to chvíle na které se nedá zapomenout. Ať jeho životní optimizmus nás provází ve vzpomínkách neustále,moc nám všem chybí, jako vynikající ornitolog i jako skvělý kamarád. **Jiří Bartl**

Slavkovský koncert sboru Mladost Foto: archiv

Koncert brněnského pěveckého sboru Mladost

Jak už se stalo tradicí, i v letošním roce mohou příznivci sborového zpěvu posoudit, jaký vývoj má zmíněný sbor. Od loňského roku působí jako ženský a proto musel zcela změnit svůj repertoár. Posluchači samozřejmě nebudou ochuzeni o písně světské, spirituály, lidové, ale zvuk bude určitě jiný než u smíšeného sboru. I když v tomto složení vystupuje pouze druhý rok, dosáhl značných úspěchů v Mezinárodních sborových soutěžích. Na podzim loňského roku v Praze na PRAGA CANTAT – dvě stříbrná pásma a dirigentka MgA. Jarmila Jalůvková ocenění za nejlepší dirigentský výkon. Na jaře letošního roku v Bratislavě na SLOVAKIA CANTAT – opět dvě stříbrná pásma. Bohužel se těchto úspěchů již nedočkal zakladatel sboru PhDr. Jaroslav Dostalík, který zemřel v loňském roce těsně před soutěží v Praze. Pražská soutěž byla proto věnována jeho osobě a jsme přesvědčeny, že by z našeho úspěchu měl velkou radost.

Věříme, že nezklameme naše věrné publikum a společně strávíme nedělní odpoledne plné krásné hudby. **Koncert se uskuteční v neděli 25. září v 15 hod. v zámecké kapli sv. Kříže.**

Těšíme se na vaši návštěvu

Ilona Zyková, členka sboru Mladost

Koncert Poutníků na nádvoří Panského domu Foto: B. Maleček

Vážení přátelé dobrého folku a country hudby,

v pátek 12. srpna proběhla 13. přehlídka folkových a country kapel ve Slavkově u Brna. Po létech na zámku se přestěhovala do podzámčí na nádvoří Panského domu a přejmenovala se na Folk a country na Panském domě. Pořadatelem se stalo Město Slavkov u Brna.

Jinak ale vše zůstalo při starém. Čtyři účastníci – Poutníci, Nezmaři, Folk team a Kameloti, skvělá návštěva, ozvučení, osvětlení a prostředí festivalu. Myslím, že zkusit nádvoří Panského domu byl výborný nápad. Většina návštěvníků, s kterými jsem hovořil, mi to potvrdila. Samozřejmě je tu řada věcí, které by bylo třeba doladit. Mám na mysli záchody a hlavně krytou scénu.

I letos jsme to riskli a hrálo se na otevřeném pódiu a bohužel v půlce koncertu začalo pršet, a tím byla aparatura vyřazena z provozu. Odskákal to Folk team, na něhož nepřišla vůbec řada. No a Kameloti s Romanem Horkým zahráli akusticky alespoň pár písniček v krytém vchodu do Panského domu. Atmosféra i tak byla skvělá.

Rád bych tímto poděkoval vedení města za to, že přehlídku pořádá, a doufám, že u toho zůstane a že také najdeme řešení se zastřešením pódia. Rád bych poděkoval všem, kteří se na přípravě festivalu podíleli a samozřejmě děkuji vám všem, co jste přišli. Bylo vás víc, než jsem čekal, musely se ještě dovážet židle. Takže přátelé dobrého folku a country hudby, mějte se pěkně a zachovejte nám přízeň i nadále. Příští rok na přehlídce Folk a country na Panském domě, ale nejen tam, na shledanou.

Váš **Jiří Karas Pola – Poutníci**

Slavnostní otevření Křesťanské mateřské školy Karolínka

První křesťanská mateřská škola v Jihomoravském kraji zahajuje svoji činnost ve čtvrtek 1. 9. 2011. Všechny rodiče s dětmi i zájemce srdečně zveme v 9.30 h. do budovy na Malinovského 280 ke slavnostnímu otevření, na kterém přislíbil svoji účast brněnský biskup Vojtěch Cikrle. Upřímně děkujeme všem, kteří prázdninové přípravy podporovali nezištnou pomocí, duchovně nebo finančně. **Vedení KMŠ**

Kostýmované prohlídky Foto: archiv PV

Kostýmované prohlídky s Napoleonem

Při různých kulturních akcích v zámeckých interiérech, se prezentuje Občanské sdružení Per Vobis svými kostýmovanými představeními. I tentokrát při Napoleonském dni byly naše scénky s napoleonskou tematikou nedílnou součástí celodenního programu. Snažíme se návštěvníkům zábavnou formou přiblížit každodenní život na zámku. Tentokrát se malí i velcí návštěvníci dozvěděli různé podrobnosti o vojenském životě, jednotlivých členech císařské rodiny i o všedním životě na zámeckém dvoře. Naše občanské sdružení se snaží o to, aby scénky nebyly při produkci stejné a aby si i slavkovští občané mohli tyto scénky prohlédnout při všech významných akcích. Při sobotních prohlídkách vystupovalo 17 kostýmovaných postav a věříme, že většina návštěvníků byla spokojena. O kostýmované prohlídky byl velký zájem a během dne si je přišlo prohlédnout cca 200 návštěvníků. S naším občanským sdružením se můžete opět setkat při Hubertově jízdě12. listopadu, kdy budou další kostýmované prohlídky, tentokrát s loveckou tematikou.

Těšíme se na vaši návštěvu. Za Občanské sdružení Per Vobis **Ilona Zyková**

Nezmaři Foto: B. Maleček

10. výročí Farního ochotnického divadla Simsala Bim a Shakespearovské divadelní dny

Kupec benátský – Antonio a Šajlok

Ano, už 10 let hraje ve Slavkově soubor divadelních ochotníků. Přestože na představení tohoto souboru jezdí diváci z jiných okresů, krajů, dokonce i zahraničí a jeho představení bývají většinou plná až přeplněná, zůstává ve Slavkově mnoho občanů, kteří dosud nenavštívili žádné z 97 odehraných představení a někteří o tomto souboru ještě ani neslyšeli. Je to s podivem, ale jak se říká: „doma není nikdo prorokem“. Proto se naše divadlo rozhodlo ve spolupráci se slavkovskou radnicí uspořádat větší „seznamovací“ akci a to Shakespearovské divadelní dny. Původně jsme chtěli hrát venku na nádvoří Panského domu, ale vzhledem k letošnímu nejistému počasí nakonec vyhrála jistota suché varianty a rádi vás uvítáme pod střechou hned dvou sálů.

Petrucio a Kateřina(y)

Shakespearovské divadelní dny otevřeme víkendem 24. a 25. září na naší domovské scéně, v sále pastoračního centra v budově římskokatolické fary. A protože tento sál je kapacitně spíše komorních rozměrů a také proto, že někteří diváci se ostýchají vejít pod „křesťanskou“ střechu, požádali jsme o pomoc radnici a ta nám vyšla vstříc i v zajištění velkého sálu kulturního domu Bonapart, za což patří náš velký dík zvláště panu starostovi a radě města. O víkendu 1. a 2. října se tedy pokusíme přispět ke znovuoživení jeviště slavkovského kulturního stánku a věříme, že se to zdaří navzdory devastaci, kterou divadelní zázemí KD Bonapart prošlo. Pro Shakespearovské divadelní dny jsme připravili dvě hry: – premiéru a reprízu „Zkrocení zlé ženy“ a dvě reprízy „Kupce benátského“. Každý ze čtyř večerů se od 19 h. bude hrát jedna z těchto her.

A nyní něco z historie našeho divadelního souboru. Jeho vývoj byl poněkud odlišný od běžných ochotnických divadel, kdy se sejde několik dospělých nadšenců a začnou hrát. V případě našeho divadla tomu bylo jinak. To jednou přišel pan děkan Mgr. Milan Vavro a řekl: „dovezl jsem z Německa loutkové divadlo, bylo by škoda, kdyby zahálelo na půdě“. A tak se 25. 1. 2001 konala první schůzka souboru, který tenkrát tvořilo 8 školních dětí a 2 dospělé ženy. Děti prošly dramatickou přípravkou a začaly hrát nejprve s loutkami a posléze i na živo. Repertoár divadla, vzhledem k věku herců, tvořily napřed pohádky, později hry pro dospělé. Za deset let se mnohé změnilo. Děti vyrostly a dospěly. Někteří divadelníci odešli, jiní přišli. V současné době má divadelní soubor 23 členů ve dvou věkových odděleních. Zatímco starší Simsalabimáci (studenti středních a vysokých škol a dospělí pracující) mají na repertoáru hry pro dospělé, mladší Simsaláčata (děti ZŠ) hrají pohádky. Na Shakespearovských divadelních dnech se vám představí starší Simsalabimáci. Simsaláčata mají pro podzimní sezónu přichystané reprízy pohádky Honza a Zlatovláska, jejíž premiéru a 3 reprízy odehráli letos v květnu. Divadlo se 2x úspěšně účastnilo festivalu ochotnických divadel v Bučovicích, kde si již získalo dobré jméno a sympatie festivalového obecenstva. Cílem našeho divadla je dělat něco hezkého pro lidi a současně také přispět ke znovuobnovení ochotnické divadelní činnosti, která má ve Slavkově bohatou historii. Tolik tedy o našem ochotnického souboru a teď už se budeme na vás jen těšit.

Divadelníci z FOD Simsala Bim

www.simsalabim.farnostslavkov.cz

Scéna divadla

U příležitosti 10.výročí vzniku Farního ochotnického divadla SIMSALA BIM, vás členové divadla, římskokatolická farnost Slavkov u Brna a Město Slavkov u Brna srdečně zvou na Shakespearovské divadelní dny (Zkrocení zlé ženy, Kupec benátský), které se uskuteční ve Slavkově u Brna 24. a 25. září v sále pastoračního centra v budově fary na ul. Malinovského a 1. a 2. října ve velkém sále kulturního domu Bonaparte na Palackého náměstí. Začátky představení vždy v 19 hod. www.simsalabim.farnostslavkov.cz

PROGRAM SHAKESPEAROVSKÝCH DIVADELNÍCH DNŮ:

Sobota 24. 9. a 1. 10. / v 19 h.

William Shakespeare: Zkrocení zlé ženy (premiéra a 1. repríza)

Kateřina a Bianka jsou dcery bohatého padovského měšťana. Zatímco mladší, nápadníky obletovaná Bianka se chce vdát, po starší Kateřině nikdo ani nevzdychne. Jejich otec rázně rozhodne. Dříve než provdá Bianku, musí se vdát Kateřina. Ale je tu háček, kde najít ženicha, který by si dobrovolně uvázal na krk hubatou a nesnášenlivou fúrii, kterou Kateřina bezesporu je?

Osoby a obsazení:

Petrucio, šlechtic z Verony	Adam Šimoník
Kateřina, starší dcera Baptisty Minoly	Magdalena Melicharová / Jarmila Andrlová
Lucencio, nápadník Bianky	Pavel Šujan
Bianka, mladší dcera Baptisty Minoly	Marcela Rotreklová
Baptista Minola, otec Kateřiny a Bianky	Milan Hrazdílek
Hortenzio, padovský bonviván a nápadník Bianky	Pavel Hrazdil (hostující člen mouřínovských ochotníků)
Conchita, vdavekchtivá vdova	Lucie Lstibůrková
Gremio, nápadník Bianky	Marek Kuchta
Tranio, Lucenciův sluha a falešný nápadník Bianky	Radim Zrebný
Biondello, Lucenciův sluha	Štěpán Melichar
Grumio, Petruciův sluha	Vojtěch Andrla
Putefalo z Mantovy, falešný Lucenciův otec	Vojtěch Lstibůrek
Vincencio, skutečný Lucenciův otec	Jaromír Rozsypal
Krejčí	Jarmila Andrlová / Magdalena Melicharová
Kloboučnice	Marcela Rotreklová
Scénář:	Ludmila Nosková
Scéna:	Marek Kuchta
Kostýmy:	Ludmila Nosková a Šárka Tylšarová
Světlo, zvuk, efekty:	Miroslav Slováček
Režie:	Ludmila Nosková a Marek Kuchta

Neděle 25. 9. a 2. 10. / v 19 hodin

William Shakespeare: Kupec benátský (obnovené reprízy)

Benátky na konci 16.století. Dva muži žijí v tomto městském státě, vážený mecenáš, bohatý kupec Antonio a lichvář Šajlok, neméně bohatý, ale křesťanskou benátskou smetánkou opovrhovaný žid. Ze vzájemné konfesní nesnášenlivosti benátských křesťanů a židů vyrůstá nenávist mezi těmito dvěma muži. A právě na pozadí této nenávisti se začíná odvíjet příběh lásky tří mladých párů, zejména pak Antoniova synovce Bassania a krásné Porcie.

Osoby a obsazení:

Antonio, benátský kupec	Vojtěch Lstibůrek
Šajlok, lichvář	Marek Kuchta
Bassanio, Antoniův synovec	Adam Šimoník
Porcie, bohatá dáma z Belmontu	Jarmila Andrlová
Graciano, upovídaný přítel Bassaniův	Pavel Šujan
Nerissa, společnice Porcie	Magdalena Melicharová
Lorenco, přítel Bassaniův	Vojtěch Andrla
Jessika, Šajlokova dcera	Lucie Lstibůrková
Lancelot, Šajlokův, později Bassaniův sluha	Radim Zrebný
Salerio, sluha Antoniův	Marcela Rotreklová
Dóže, benátský vladař	Štěpán Melichar
Scénář:	Ludmila Nosková
Scéna:	Marek Kuchta
Kostýmy:	Ludmila Nosková
Světlo, zvuk, efekty:	Miroslav Slováček
Režie:	Ludmila Nosková

Porcie a Nerrisa

Kupec benátský – společné foto

Foto na straně: archiv Simsala Bim

Ara ararauna

Centrum ekologické výchovy

Papouščí zoologická zahrada v Bošovicích

V pondělí 1. srpna byla v Bošovicích otevřena první papouščí zoologická zahrada v ČR. Tuto raritu, která nemá u nás obdoby, vybudovali manželé Hana a Vlastimil Škrhákovi. Zahrada vznikla přeměnou z Farmy Ara a aktuálně tam mohou návštěvníci vidět asi 200 papoušků dvaceti druhů.

V 10 hodin přestřihli oba majitelé symbolickou pásku a již za malou chvíli přivítali první návštěvníky. Ti byli mile překvapeni, protože z rukou majitelky obdrželi malý dárek.

K vybudování zoologické zahrady vedly majitele bohaté chovatelské zkušenosti, snaha vytvořit co nejpřijatelnější zázemí pro papoušky a široké veřejnosti ukázat dlouholetou činnost v oblasti chovatelství. Na základě zpracované koncepce rozvoje, tak od roku 2005, postupně vznikalyjednotlivé expozice pro papoušky. V současné době je možné v naší zoologickézahradě zhlédnout kolekci arating, amazonků, dále pak ary, amazoňany, kakaduy a africké druhy papoušků – papoušky šedé žaky, senegalské a jiné. V provozu je nyní 80 voliér, další jsou ve výstavbě.

Součástí bezbariérového areálu je park s množstvím zeleně, oddechová zóna pro návštěvníky včetně tzv. „pozorovatelny“, což je altán s posezením k nerušenému pozorování papoušků. Dále okrasná vodní plocha a fontánky pro zlepšení ovzduší a pro celkový příjemný pocit při procházce zahradou. Jednotlivé expozice s papoušky jsou opatřeny informačními tabulkami.

Jednou z hlavních činností zoo je osvěta – ekologická výchova a ochranářství. Po prohlídce pavilonu s papoušky můžete navštívit Centrum ekologické výchovy, kde je spousta informací, které s touto problematikou souvisí a dále se podrobněji můžete seznámit s chovem papoušků v zajetí, ale i s životem v jejich domovině, s jejich ochranou (CITES) a podobně. Kolektivům, žákům a studentům škol nabízí zoo možnost prohlídky s odborným výkladem.

Zakladatel zahrady, pan Vlsastimil Škrhák, chová papoušky 40 let. „Je to jeho dlouholetá vášeň, záliba a dnes už i zaměstnání. Chtěli jsme mít chov na jiné úrovni, než jsou ostatní soukromé chovy, a jedinou možností bylo z toho udělat jakýsi zoopark,“ popsala Hana Škrháková. Manželé proto splnili podmínky a získali licenci od ministerstva životního prostředí. Mohou tak používat označení zoologická zahrada.

Náklady na vybudování zahrady nemají Škrhákovi přesně vyčíslené, dosud však chovatelé investovali několik set tisíc korun. Zčásti je zaplatili ze svého, menší částí přispěli sponzoři.

„Mimo jiné chováme velké druhy arů, papoušky kakadu, kteří se rádi předvádí, jsou líbiví. Atrakcí pro děti je párek mluvících papoušků,“ zve na další lákadla majitelka první české papouščí zoo.

PAPOUŠČÍ ZOOLOGICKÁ ZAHRADA BOŠOVICE

Otevírací doba:	
Duben–září	10–18 hodin
Březen, říjen, listopad	10–17 hodin
Prosinec, leden, únor	dle akcí (přednášky, výstavy)
Vstupné:	
Dospělí	80 Kč
Děti 3–15 let	50 Kč
Senioři, studenti, držitelé ZTP	50 Kč
Rodinné vstupné (2 dospělí + 2–3 děti 3–15 let)	210 Kč
Děti do 3 let	zdarma

Kontakt:
Papouščí zoologická zahrada
Lipová 57–58, 683 55 Bošovice
GPS: N 49° 3' 21.01", E 16° 50' 14.43"
Tel.: 777 169 005
www.papouscizoo.cz

Jejím cílem ale není jen vystavovat papoušky, zahrada má i vzdělávat i vychovávat k vztahu k přírodě a ekologii. „Máme zde centrum ekologické výchovy, kde poskytujeme návštěvníkům veškeré informace z této oblasti, děláme i přednášky pro školy a podobně,“ dodala Škrháková.

Papouščí zoo spolupracuje i s dalšími chovateli a zoologickými zahradami a podílí se tak na záchraně ohrožených druhů papoušků. Chová například ohrožené druhy papoušků ara, amazoňan i kakadu. Dnes zahrada zabírá asi 500 metrů čtverečních. Je to zhruba čtvrtina toho, co má papouščí park zabírat v budoucnu.

Při návštěvě papouščí zoologické zahrady je možné rovněž zavítat do centra ekologické výchovy.Bylo vybudováno v letošním roce a dozvíte se zde spoustu zajímavých informací o životě papoušků v jejich domovině, v zajetí a lidské péči. Seznámíte se s ohroženými druhy papoušků, které jsou v zahradě chováni a úspěšně rozmnožováni.

Pohled mezi voliéry

Pohled do zákulisí

Novinky ze zoo najdete na veslavkove.cz

Foto na straně: archiv zoo

ALTOPS

okna a dveře Slovaktual®

www.altops.cz

PLASTOVÁ OKNA

HLINÍKOVÁ OKNA A DVEŘE

DŘEVĚNÁ OKNA A DVEŘE

ZDVIŽNĚ POSUVNÉ DVEŘE Z HLINÍKU, SNADNÁ MANIPULACE, VYSOKÁ IZOLACE

Prodejna Slavkov: Špitálská 752 (vedle Penny), Tel.: 734 605 131, slavkov@altops.cz
Prodejna Brno: Táborská 210, Tel.: 603 173 772, info@altops.cz

veslavkove.cz

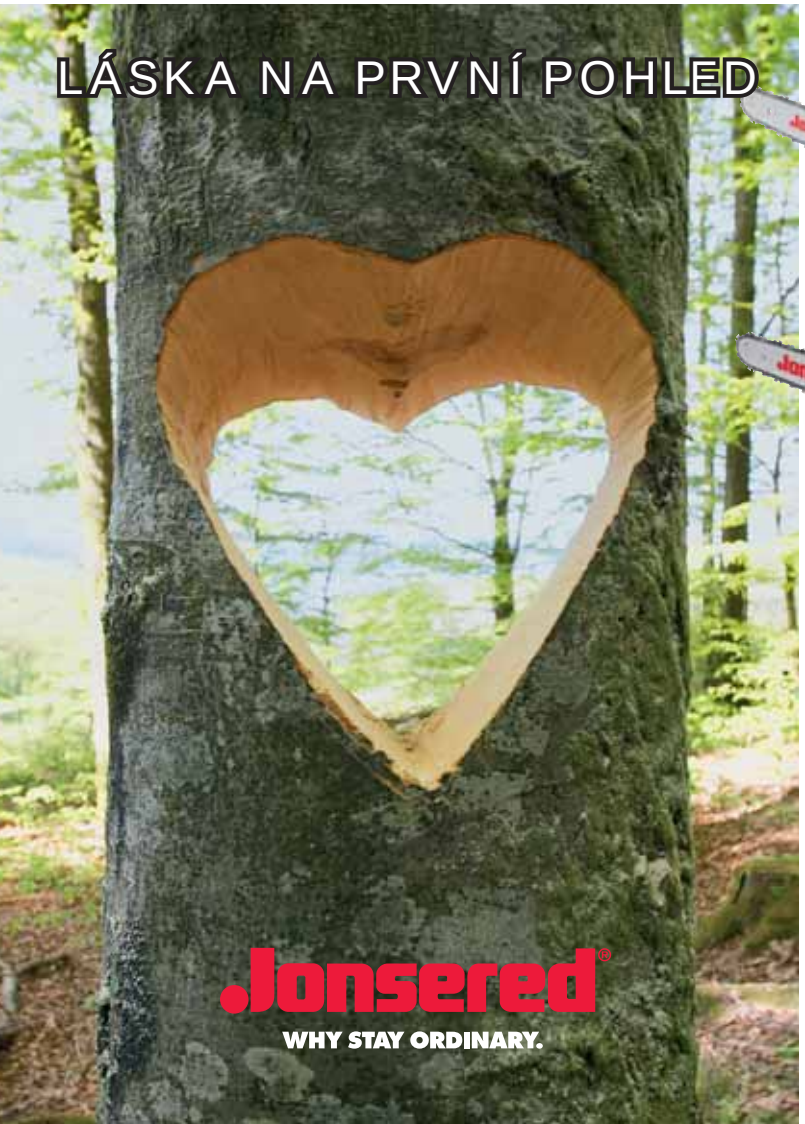

JONSERED CS 2234 S

AKČNÍ CENA 5.490 KČ

BĚŽNÁ CENA: 6.390 KČ

Výkon 1,4 kW – hmotnost bez lišty a řetězu 4,7 kg – délka lišty 14"/35 cm

BONUS – **řetěz a tričko Jonsered – V HODNOTĚ 456 KČ**

JONSERED CS 2240 S

AKČNÍ CENA 8.990 KČ

BĚŽNÁ CENA: 9.990 KČ

Výkon 1,8 kW – hmotnost bez lišty a řetězu 4,4 kg – délka lišty 15"/38 cm

BONUS – **řetěz a sada na broušení řetězů – V HODNOTĚ 742 KČ**

JONSERED ST 2106

CENA 29.990 KČ

Motor Briggs & Stratton – zdvihový objem válce 205 cm³ – šířka záběru 61 cm – hmotnost 94 kg

BONUS – **sneták na terasy a sneták na ulice s dřevěnou násadou – V HODNOTĚ 1.095 KČ**

PRODEJ NA SPLÁTKY

O možnostech výhodného financování na splátky se informujte u autorizovaného prodejce Jonsered. Zprostředkovatel vykonává zprostředkovatelskou činnost pro společnost ESSOX, s.r.o., a ostatní věřitele.

Navštivte naši prodejnu:

renáta rumpová

Bučovická 325, 684 01 Slavkov u Brna
Tel.: 544 227 177, mobil: 602 758 367
Prodejní doba: Po–Pá 8–17 hod., So 8–11 hod.
www.rumpova.cz

Ceny jsou pouze doporučené včetně DPH. Akce platí do 20. 10. 2011. Odpovědnost za tiskové chyby vyloučena. Společnost Jonsered neustále provádí vývoj výrobků, a proto si vyhrazuje právo změnit design, specifikace a vybavení bez předchozího upozornění. Copyright © 2011 Jonsered. Všechna práva vyhrazena. Jonsered je ochranná známka ve vlastnictví skupiny Husqvarna Group.

REHABILITAČNÍ CENTRUM
Lázeňský dům · B. Braun Avitum Austerlitz

POZOR!

Poslední volná místa na kurz
JÓGA V DENNÍM ŽIVOTĚ
od 1. září 2011 každý čtvrtek, tělocvična ZŠ Tyršova
vždy od 18 do 19 hod.

AKCE

AKCE **přístrojová lymfodrenáž**
prodloužena na měsíc září

AKČNÍ NABÍDKA:
HAVAJSKÁ MASÁŽ nebo **BAMBUSOVÁ MASÁŽ**
60 minut pouze za 400 Kč

Více informací Vám rádi podáme osobně nebo na tel. +420 544 227 485

Zájemce o uvedené kurzy prosíme, aby se hlásili na rehabilitaci Lázeňského domu, mailové adrese: hana.vardzakova@bbraun.com nebo na tel. 608 380 350, případně 544 227 485.

B|BRAUN SHARING EXPERTISE

B. Braun Avitum Austerlitz, s.r.o. · Lázeňský dům · Zlatá Hora 1466 · CZ-684 01 Slavkov u Brna · www.austerlitz.cz
Tel. +420 544 227 485 · Fax +420 544 227 489 · e-mail: slavkov@bbraun.com

2–3+kk ve Slavkově roh ul. Brněnské a Koláčkova nám.
Stavba zahájena. Ceny od 1 450 000 Kč
Tel. 603 542 928

GEOMETRA
zeměměřická kancelář s.r.o. Kyjov

Veškeré geodetické práce za rozumnou cenu v plné kvalitě.

www.geometrakyjov.cz
e-mail: geometra@geometrakyjov.cz
telefon: 518 611 666, 603 814 077

DVM STAVEBNÍ SPOLEČNOST

nabízí:

pronájem kancelářských prostor ve Slavkově 17–216 m²

pohodlné parkování, výborná dostupnost

Sídlo: Topolová 1418, Slavkov u Brna
Ing. Dvořák, tel.: 607 913 573 • www.dvm.cz

Agentura Lindovský & Psota pořádá pod záštitou starosty MČ Brno-Útěchov PhDr. Zdeňka Drahoše

útěchovský COUNTRYfest
www.c-fest.cz
3.9.2011 od 14.00

RÁDIO Petrov

Generální partner
NÁKUPNÍ CENTRUM Královo Pole

NEŘEŽ
Dobrá Poloha
Žofie Kabelková
Stráníci
JABLKOŇ
KAMELOT
Nebeztebe
Robert Křesťan
Tom Jegr a Gang

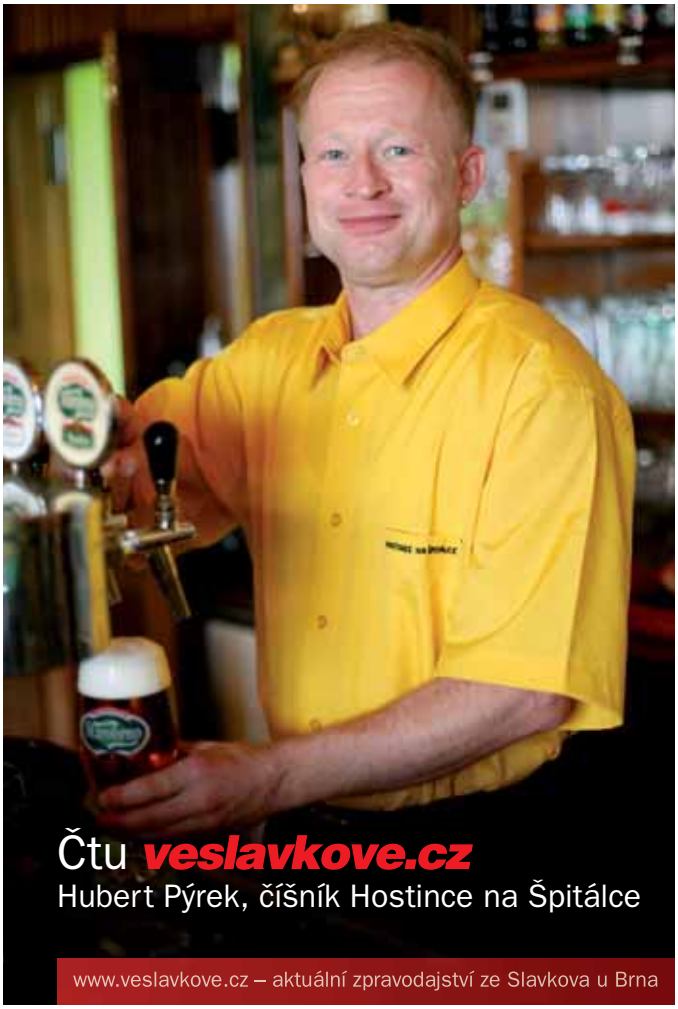

OČNÍ OPTIKA

EYES OPTIK

Poliklinika
Malinovského 551
Slavkov u Brna

telefon **544 211 579**
mobil **739 053 046**

Otevírací doba

po, st	8.00 - 17.00
út	8.00 - 13.30
čt	8.00 - 16.00
pá	8.00 - 15.00
so, ne	zavřeno

www.eyes-optik.cz

Najdete nás v 1. patře POLIKLINIKY ve SLAVKOVĚ

Nám můžete důvěřovat.

Jsme tu pro vás již 12 let.

Tradice, vstřícnost, kvalita.

Přijďte si vyzkoušet nový přístroj

Smart DIAMOND

3D simulace, výběr obrub
a mnoho dalších funkcí . . .

Krabičková dieta

Zdravou výživou bez hladovění zhubnete po měsíci 4–7 kg!

Od 1. září
NOVÝ PROGRAM
a dárek
pro 30 prvních
zákazníků

Tel. 605 512 657

Nová působnost
po celém okrese Vyškov

www.krabickove-hubnuti.cz

AKR
STĚHOVÁNÍ - AUTODOPRAVA

STĚHUJEME
A VYKLÍZÍME PO CELÉ ČR
VEŠKERÉ BYTOVÉ A NEBYTOVÉ PROSTORY
Kroužek 2 • Rousínov
NONSTOP 602 737 087 - p. Krejčí
www.akr-stehovani.cz

Pomoc předluženým lidem

Dnešní doba se vyznačuje tím, že většina občanů se zadlužila a není schopna splácet své dluhy.
Z půjčených 20 tisíc se dluh vyšplhá na 120 tisíc a dluhy rostou.
Jediná možnost, jak z dluhů, je vyhlásit na sebe osobní bankrot s oddlužením dle zák. 312/2006 Sb.

Výhody pro dlužníka:
1. Zaplatíte pouze 30 % svého dluhu v 60 splátkách do 3000 Kč
2. Zbavíte se exekutorů, jste pod ochranou soudu.
3. Oddlužuje Vás soud, žádné riziko podvodu.

Informace na bezplatné poradně A.G. Nika
Tel. 777 900 925

Natmal s.r.o.
REAL

Přijmeme obchodníka/-ici
do naší pobočky ve Slavkově

Nabízíme nadstandardní podmínky spolupráce

Životopisy prosím zasílejte na asistentka@natmal.cz
nebo volejte zdarma na

800 140 660
www.reality.natmal.cz

Příjem inzerce
info@bmtypo.cz
544 220 661
605 742 853
Uzávěrka
pro inzerci
pátek 23. 9.
do 16 hodin
(Podmínky viz
www.bmtypo.cz)

VINOTÉKA AUSTERLITZ

Nabízí:
Prodej kvalitního sudového vína
Prodej lahvových odrůdových jakostních vín
Prodej lahvových vín vytříbené kvality
Možnost posezení v příjemném prostředí

Přijďte ochutnat!
Brněnská 640, Slavkov u Brna
tel. 731 572 240
Po–Čt: 9–19 h., Pá 9–22 h.
So: 8–22 hod.

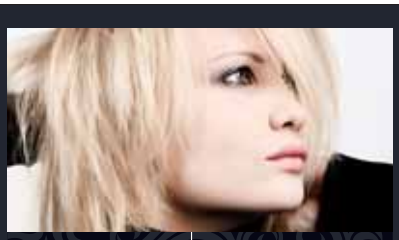

KOMPLETNÍ
KADEŘNICKÉ SLUŽBY

KADEŘNICTVÍ styl JANA HRABOVSKÁ

SLOVANSKÁ 761
684 01 SLAVKOV U BRNA

TEL. 739 662 691

ZLATNICTVÍ

Palackého náměstí 89, Slavkov u Brna, tel. 544 220 111

GOLD ZLATNICTVÍ

JSOU PRO VÁS PŘIPRAVENY NEJNOVĚJŠÍ MODELY:
- briliantových, zlatých a stříbrných šperků
- snubních prstenů ze zlata i stříbra
- šperky z chirurgické oceli
- módní šperky Swarovski
- hodinky

DÁLE NABÍZÍME:
- zakázkovou výrobu šperků ze zlata, platiny a stříbra s možností vložení briliantů
- zhotovení gravírovaného portrétu na zlatou destičku
- navlékání a převlékání perel
- výkup zlata
- prodej dárkových poukazů

pro váš dům cokoli

STAVEBNINY

PRO-DOMA®

Tvárnice štípaná jednostranná šedá

AKČNÍ CENA: 52 Kč/ks

BETON BROŽ® má tvar...

Obrubník zahradní PD 50/5/20

AKČNÍ CENA: 32 Kč/ks

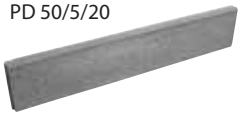

PLETIVO v.150 cm

AKČNÍ CENA: 59 Kč/bm

Klasické 4-hranné pletivo EXTRUDER, vhodné pro oplocení pozemků, zahrad, sportovišť atd. Velmi dobře se přizpůsobí jakémukoliv terénu.

Při použití pletiva EXTRUDER se sloupkem STANDARD plus získáte kvalitní a přitom ekonomický plot.

DIRICKX BOHEMIA PLOTY NA CELÝ ŽIVOT

SLOUPEK v.200 cm

AKČNÍ CENA: 207 Kč/ks

PRO-DOMA
ČS armády 1213
684 01 Slavkov u Brna

Tel.: 544 215 120
Mobil: 602 286 847
602 195 400
Fax: 544 215 121
email: slavkov@pro-doma.cz

Otevírací doba:
Po-Pá: 7.00 - 17.00
So: 7.00 - 11.00

více než 20 let na trhu

Platnost od 1. 9. 2011 do 30. 9. 2011

www.pro-doma.cz

Čtu **veslavkove.cz**
Jiří Karas Pola, kapelník Poutníků

www.veslavkove.cz – aktuální zpravodajství ze Slavkova u Brna

ELEKTRO SPÁČIL®

Království plné elektra

LED televizor LG 32LV2500
úhlopříčka 82 cm, LED podsvícení, digitální DVB-T/C (MPEG2, MPEG4) a analogový tuner, dynamický kontrast 1 000 000:1, USB vstup (přehrává HD DivX, MP3, JPEG), špičkový prostorový zvuk, inteligentní senzor, 3x HDMI vstup, CI slot, nové grafické menu s jednoduchým ovládáním
obj. č. 010423.0

Tato nabídka platí do 30. 9. 2011 nebo do vyprodání zásob.

jen na prodejně Vyškov, Brněnská 39
(areál stavebního centra, 517 332 567)

a na prodejně v Újezdě u Brna

Platí po odevzdání kuponu

www.spacil.cz
e-mail: elektro@spacil.cz

Centrála:
OD SPÁČIL
Nádražní 173
664 53 Újezd u Brna
Tel.: 544 422 622

KADEŘNICTVÍ
Martina Sedláková
BRNĚNSKÁ 101, SLAVKOV U BRNA
Tel. 603 904 404

Slavkovská výročí

Ing. Jan Špatný
* 13. 2. 1950 Brno, † 31. 8. 2001 Slavkov

Zemědělský inženýr, historik, muzejní pracovník. Publikoval z oboru historie. R. 1990 byl jmenován ředitelem Historického muzea. Byl pasován na člena Vojenského a špitálního řádu rytířů sv. Jana Jeruzalémského.

Mirko Hanák
* 4. 9. 1891 Slavkov, † 22. 3.1972 Ostrava
Přechodně působil v Kielcích, Radoni, Charkově, Kyjevě (divadlo, hudba).

Eugen Pohle
* 3. 9. 1911 Slavkov, † 2003 Slavkov u Brna

Znalec a ochránce přírody. Popsal několik u nás dříve neznámých druhů ptáků, sledoval tahy ptactva, osídlování regionu novými druhy. Byl zakladatelem Československé ornitologické společnosti. Spolupracoval s Moravským muzeem a jako preparátor shromáždil sbírku ptáků ze Slavkova a okolí.

Doc. PhDr. Alois Gregor
* 14. 12. 1888 Slavkov, † 8. 9. 1971 Kožušice

Zajímal se o dialektologii. Učil na středních školách, od r. 1919 na MU v Brně. Nejvíce pozornosti věnoval nářečí slavkovsko-bučovickému. V r. 1959 vyšel v Praze Gregorův slovník nářečí slavkovsko-bučovického.

Josef Šerý
* 1. 10.1849 Valašské Klobouky, † 4. 9. 1921

V r.1881 se ve Slavkově oženil. Byl ředitelem kůru slavkovského chrámu, zakladatelem první odborně vedené soukromé hudební školy a zakládajícím členem Cyrilské jednoty ve Slavkově. Byl nejen obětavým dirigentem, ale i milovníkem divadla.

RODINNÁ OZNÁMENÍ

Blahopřání

Dne 27. srpna 2011 oslaví své 87. narozeniny naše milovaná maminka, babička a prababička, paní

ANEŽKA GARGOŠOVÁ

Do dalších let hodně zdraví, štěstí a spokojenosti přejí dcery Ludmila a Marie s rodinami a vnoučata Rostislav, Leona a Ladislava, pravnoučata Dominik, Ivona, Štěpán, Pavlína a Ladislav.

Vzpomínka

S bolestí v srdci oznamujeme, že dne 30. července 2011 nás navždy opustil pan

PAVEL HORÁK
rodák ze Slavkova u Brna

Zemřel po dlouhé a těžké nemoci ve věku 60 let v Seattle, stát Washington, USA.
Kdo jste ho znali a měli rádi, prosím, vzpomeňte s námi.
Děkuje manželka, maminka, bratr a synovci.

Vzpomínka

Čas plyne, vzpomínky zůstávají. Kdo Tě znal, nezapomene.

Dne 2. srpna uplynulo 23 smutných roků, kdy od nás odešel bez slůvka rozloučení manžel, tatínek a dědeček, pan

JIŘÍ ZLÁMAL
ze Slavkova u Brna

Vzpomínají manželka, dcera Jiřina, Vlaďka s rodinou.

Vzpomínka

Čas plyne, vzpomínky zůstávají…

Dne 26. srpna 2011 uplyne jeden smutný rok, kdy nás navždy opustil náš manžel, tatínek a dědeček, pan

VLADISLAV STÁVEK

Za tichou vzpomínku děkují manželka a synové s rodinami.

Vzpomínka

Odešla's, jak osud si přál, ale v našich vzpomínkách žiješ dál.

Dne 26. srpna 2011 vzpomeneme první smutné výročí úmrtí paní

ALENY KULHÁNKOVÉ

S láskou a vděčností vzpomíná manžel Emil, dcera Soňa s rodinou a syn Zbyněk s přítelkyní.

Příspěvky do rubriky Rodinná oznámení přijímáme od pondělí do pátku v naší kanceláři na ul. Brněnská 642 od 9 do 12 a od 13 do 17 h. Cena za zveřejnění je 100 Kč. Přijímáme i **oznámení o narození dětí.** Tato služba je zdarma.

KOBERCE PVC
Slavkov u Brna, Za Branou 279
DOVOZ • POKLÁDKA • KOMPLETNÍ SERVIS
• koberce (metrové i kusové)
• PVC
• přírodní linoleum
• plovoucí podlahy
!Novinka! ČIŠTĚNÍ KOBERCŮ, SEDAČEK A MATRACÍ PÁROU
OTEVŘENO:
po–pá: 10–16 h
tel./fax: 544 227 555
mobil: 777 769 975
www.koberce-pvc.cz

Rozšířená nabídka služeb
Prodej
• bylinné přípravky pro děti i dospělé
• vitaminy, minerály
• výrobky Aloe vera
• měření glykémie
• konzultace a poradenství
Je možno si nechat změřit tuk, svalovou hmotu a vodu v těle. Měření provádí Mgr. Chadim. Další odborné konzultace možné.
www.jonas-klub.estranky.cz
tel. 604 994 476, Marie Zdražilová
Čelakovského 839, Slavkov u Brna

RODINNÁ OZNÁMENÍ

Vzpomínka

Dne 27. srpna 2011 vzpomeneme 2. výročí, kdy nás navždy opustil náš milovaný syn, bratr a strýc, pan

LUBOMÍR KNÉSL

S láskou vzpomínají rodiče, sestra a bratr s rodinou.

Vzpomínka

Rok za rokem utíká, čas rány prý hojí,
vzpomínka na Tebe, maminko, však stále bolí.

Dne 28. srpna 2011 uplyne 5 smutných let, kdy nás navždy opustila paní

VĚRA HORTOVÁ

Za tichou vzpomínku děkuje manžel a děti s rodinami.

Vzpomínka

Tak náhle odešel jsi od nás, na rozloučení nebyl čas,
bolest, kterou jsi zanechal, zůstala v nás.

Dne 28. srpna 2011 vzpomeneme 10. smutné výročí, kdy nás navždy opustil náš tatínek, dědeček a tchán, pan

LADISLAV SÁČEK

S láskou v srdci stále vzpomínají dcera Silva, syn Ladislav s manželkou a vnoučata.

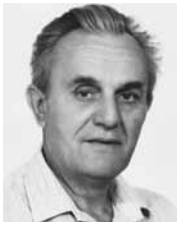

Vzpomínka

Odešel jsi náhle a nevrátíš se víc, vzpomínka na Tebe bolí stále víc.

Dne 28. srpna 2011 uplyne 10 roků, kdy nás navždy opustil náš milý manžel, tatínek a dědeček, pan

JOSEF ŠPAČEK

Za vzpomínku děkují manželka a děti s rodinami.

Vzpomínka

Odešel jsi brzy, náhle a bez rozloučení.

Dne 31. srpna 2011 by oslavil své 60. narozeniny pan

JAROSLAV LILKO

S láskou vzpomínají manželka a děti s rodinami.

Vzpomínka

Dne 5. září 2011 vzpomíneme 10. smutné výročí úmrtí paní

FRANTIŠKY BAYEROVÉ
ze Slavkova u Brna, Zborovská 319

S láskou a úctou vzpomínají syn Pavel s manželkou a vnučky s rodinami.

Vzpomínka

Tak jak Ti z očí zářila láska a dobrota, tak nám všem
budeš chybět do konce života. Jak rádi bychom Ti k narozeninám přáli,
ale osud chtěl, abychom jen kytičku na hrob ti dali.

Dne 6. září 2011 by se dožil 86 let můj manžel, náš tatínek a dědeček, pan

FRANTIŠEK SLANINA

S láskou a úctou vzpomíná manželka Jiřina, dcera Eva a syn František s rodinami.

Vzpomínka

Odešla… Zhasly oči, které vždy jen s láskou hledívaly, zmlkla ústa,
jež nikdy nedovedla ranit, dotlouklo srdce maminky nejlaskavější.

Dne 18. září 2011 uplynou dva roky, kdy nás navždy opustila paní

BOŽENA VRÁNOVÁ

Kdo jste ji znali, vzpomeňte s námi.
Manžel a děti s rodinami.

Opustili nás

Marie Slaninová (1913)	23. 7.
Pavel Horák (1951)	30. 7.
Jozef Chumchál (1939)	8. 8.

INZERCE

AUTODOPRAVA MAN 8 t S3 + hydraulická ruka. Tel. 602 581 309.

PNEUSERVIS, prodej pneumatik, plnění autoklimatizací, čištění interiérů automobilů. Brněnská 304, Křenovice. Tel.: 601 666 659.

ŽALUZIE A SÍTĚ proti hmyzu – 10 % sleva! Tel. 604 863 437, 544 220 577, Lubomír Remiáš, Slavkov u Brna, ČsČk 972.

ČIŠTĚNÍ KOBERCŮ, sedacích souprav. Tel. 604 863 437, 544 220 577.

ČIŠTĚNÍ sedaček, koberců, kočárků, kožešin - Křenovice, 605 414 856.

PRODÁM dětské červené kolo zn. Superior velikost 16 + tažná tyč zn. Trailgator. Komplet za 2000 Kč. Tel.: 604 634 287.

PRODÁM 3 pok. byt (cihlový) na Kom. nám. ve Slavkově u Brna. Tel.: 608 378 566.

PRODÁM nový, nejetý skútr 125 ccm pro 2 osoby, v záruce. Velká sleva. Nevhodný dar pro důchodce. Tel.: 776 821 996.

AUTODOPRAVA – PŘEPRAVA OSOB a zboží vozem Seat Alhambra 1,9 TDI s klimatizací, míst 6+1, cena 10 Kč/1 km Slavkov. Tel. 608 634 575, www.vranaslavkov.cz

MONTÁŽ SÁDROKARTONŮ. Tel.: 732 236 410, 544 223 504.

KAROSÁŘSKÉ PRÁCE, opravy havarovaných a zkorodovaných vozidel, výměny prahů, lemů blatníků. Holubice, tel. 541 228 398, 776 610 117.

PRODÁME čtvercovou stavební parcelu 111 m^2 v Heršpicích u Slavkova. Nové přípojky vody, el. proudu a kanalizace. Plyn u pozemku. Na pozemku nové základy a nový sklep 15 m^2. Platné stavební povolení a projekt na dům 3+kk. Velmi pěkné a klidné místo s výhledem na západ. Cena 258 tis. Kč Tel.: 545 214 523.

PRODÁM nový byt OV 3+kk ve Velešovicích v cihlovém domě po rekonstrukci.

PRODÁM zachovalé pianino, cena 15 000 Kč, tel. 604 637 486.

NABÍZÍM k pronájmu garáž na sídlišti Polní. Tel. 776 313 080.

PRODÁM staré čisté cihly. Tel. 602 346 866

SOLÁRIUM • MASÁŽE
PRODEJNA
KRÁSA + ZDRAVÍ
tel. 722 522 022, 544 221 273
www.brejskova.cz

Příspěvky do Slavkovského zpravodaje vítáme dodané nejlépe e-mailem, na flash disku, popř. na disketě, v krajním případě psané strojem. Toto opatření neplatí pro inzerci a rodinná oznámení. Děkujeme za pochopení. red.

Jak pokračuje obnova kaple sv. Urbana?

Pokud jste se v těchto dnech vydali ke kapli na Urbánku, mohli jste spatřit kapli s novými omítkami. Věřím, že takový pohled potěší každého, kdo se léta setkával se špatným stavem fasády kaple. Chci vás informovat o průběhu prací na její obnově.

V červnu bylo kolem kaple postaveno lešení a byly odstraněny zvětralé omítky. Během měsíce července provedla stavební firma sanaci prasklin zdiva a hrubé omítky na poškozených místech, kterých bylo více než 50 % celkové plochy. Celá fasáda byla sjednocena štukovou omítkou. Největší práci věnovali zedníci opravě zvětralých profilovaných říms na věži a po obvodu kaple. Nyní budou omítky vysychat a začátkem září budou opatřeny nátěrem v bílé barvě. Nátěr v odstínu červené barvy bude obnoven na kopuli a dešťových svodech. Plechová krytina věže je poškozená natolik, že nejlepším řešením bude její kompletní výměna. Po odstranění nevhodných kovových mříží oken bylo s památkáři dohodnuto, že budou vyrobeny nové kované provlékané mříže ve vzoru nakoso.

Urbánek v lešení Foto: P. Maleček

Akce obnovy fasády bude hrazena ze sbírek Římskokatolické farnosti, která je vlastníkem kaple a z dotací Obce s rozšířenou působností (ORP) a Jihomoravského kraje. Celkový rozpočet na letošní práce je 561 000 Kč.

V červnovém zpravodaji jsem oslovil vás, občany, s prosbou o finanční pomoc na pokrytí chybějící částky 136 000 Kč. Dosud poskytlo peněžní dary sedm občanů a podnikatelů, kteří věnovali k obnově dominanty Slavkova celkem 36 500 Kč.

Na dokončení venkovních oprav kaple můžete přispět na účet Římskokatolické farnosti, číslo 1561234389/0800, variabilní symbol 255. Na požádání vám vystavíme doklad o daru, který můžete zahrnout do snížení základu daně. Za vaši pomoc děkujeme.

P. Mgr. Milan Vavro, farář

Oprava kaple sv. Urbana Foto: P. Maleček

Program římskokatolické farnosti

Pravidelné bohoslužby ve farním kostele: neděle 8.30 a 18.00, úterý 18.00 bohoslužba pro děti, čtvrtek 7.00, pátek 18.00, sobota v 7.30.
Svátost smíření čtvrtek 1. 9. kostel 19–20 h.
Mše sv. v penzionu, čtvrtek 8. 9. v 8.00.
Návštěvy nemocných, pátek 9. 9.
První mše svatá pro děti, úterý 6. 9. kostel 18.00.
Pouť na Lutrštéku, bohoslužby ve čtvrtek 15. 9. v 18.30 a v neděli 18. 9. v 8, 9 a 10.30.

Na faře jsme pro vás k dispozici:
středa **9.30–12 a 15.30–16.30** pátek **9.30–12 h.**
Kontakt: T.: 544 221 587, 604 280 160
rkf.slavkov@biskupstvi.cz www.farnostslavkov.cz

Farní tábor Foto: archiv

Farní tábor ve znamení Slovanů

V termínu od 8. do 17. srpna 2011 se v Rakoveckém údolí z čista jasna objevila slovanská obec Hnojníky. Po pěti dnech klidného budování vesnice se v údolí začalo rozléhat neustálé štěbetání 47 dětí, které se ihned po vystoupení z autobusu staly otroky, ale v zápětí byly z otroctví vykoupeny svými vedoucími. Během deseti dnů všech šest skupinek (Jezerců, Křivičů, Doudlebů, Milingů, Radimičů a Vajuničů) prožívalo osudy Cyrila a Metoděje, kteří byli letošním tématem našeho farního tábora.

Každý den začínal budíčkem. Veselá melodie: „Vstávej, vstávej už je zase ráno“ v podání sestry Jeleny a Blaženy nás pak doprovázela celý den. Po řádné rozcvičce zazněla hymna a proběhl ranní nástup. Každý den vyplňovaly dvě etapové hry, oddělené obědem a poledním klidem. Každá z nich byla uvedena krátkou scénkou, přibližující onu událost. Etapové hry neprožívaly jen děti, ale také vedoucí, důkazem toho je pan farář, který na následky fyzického vyčerpání onemocněl. V odpoledním klidu (který mnohdy tak klidný nebyl) se děti zabývaly plněním hodností, které jim zajišťovaly různé táborové výhody. Den byl zakončen mší svatou pod širým nebem, kdy jsme mohli vděčně poděkovat za uplynulý den. Po mši následovala večeře a dále volný čas, který byl většinou vyplněn fotbalem a jinými aktivitami. Pokud neprobíhala nečekaná etapová hra či stezka odvahy, se poté konaly přípravy ke spánku a odvážlivci se vydali do lesa na poslech hororu, který vyprávěl děda Kochan. Pro menší děti byla připravená pohádka na dobrou noc v podání sestry Kvašeny.

Velké poděkování patří vedoucím a asistentům (Kvašeně, Žízňavě, Neradovi, Prkošovi, Jeleně, Blaženě, Vojenovi, Leškovi, Mulinovi a Stojanovi), kuchaři bratru Masorádovi, u něhož se projevila jedinečná schopnost uvařit téměř z ničeho. Naší drahé zdravotnici a asistentce Blaženě, která během táboru zneškodnila 109 klíšťat a několik vosích žihadel, čímž se jistě zapíše do historie hmyzí říše. Velký dík patří také o. Milanovi za duchovní správu naší obce. A nakonec hlavnímu vedoucímu dědu Kochanovi, který nesl hlavní břemeno.

Také velice děkujeme všem maminkám za upečení buchet, a všem ostatním, kteří nám jakkoliv pomohli s táborem, anebo na nás alespoň mysleli v modlitbách a také všem účastníkům, kteří s námi putovali ve znamení 1148. výročí příchodu svatých Cyrila a Metoděje na Velkou Moravu.

Zořena a Nětka

§ Mgr. Iva Florianová
advokátní kancelář

- advokátka, ev. č. ČAK: 13677
- tel. +420 775 128 527
- advokatka@iflorianova-ak.com
- sídlo: Zahradnická 6, 603 00 Brno
- pobočka: ulice ČSA 305
  684 01 Slavkov u Brna

- www.iflorianova-ak.com

OBLASTI PRÁVA
- Obchodní právo
- Občanské právo
- Rodinné právo
- Trestní právo
- Pracovní právo
- Převody nemovitostí, Bytové právo

POMOC OSOBÁM
poškozeným na zdraví
při dopravních nehodách
Odškodnění po nehodě patří Vám, ne pojišťovně
tel. 722 522 022

Zahrádkářské okénko

Rady do zahrady – září

Pranostika: *Na svatého Jeronýma* (30. 9.) *stěhuje se už k nám zima.*

S měsícem září přichází chladnější počasí a babí léto odnáší poslední zbytky teplých a slunečných dnů – vkrádá se podzim a připravuje přírodu na zimu. Aby si stromy mohly odpočinout je nutno sklidit všechnu úrodu, kterou dobře uskladníme, zpracujeme na mošty, kompoty a nebo usušíme. Po sklizni odstraníme suché a polámané větve. Začátkem měsíce ještě můžeme přihnojit stromy síranem draselným, pokud jsme tak neučinili dříve. Podpoříme tím vybarvování ovoce, které získá větší kvalitu pro uskladnění a dřevní hmota lépe dozraje a je odolnější mrazům. Koncem měsíce upevníme na kmeny stromů lepové pásy proti samičkám píďalky podzimní, která se stěhuje do korun stromů. Pokud máme u paty stromů mulčovací vrstvu, tak ji odstraníme, aby se v ní nezabydlely myši a hraboši, kteří by v zimě okusovaly kůru.

Bohatou úrodu a radost ze zahrady přeje

Vladimír Luža

Objednávka ovocných stromků do 15. října

Podzim je hlavním obdobím pro výsadbu ovocných stromků a keřů. Naše organizace zahrádkářů bude i letos zajišťovat ovocné stromky a keře z uznaných ovocných školek. Pokud budete mít zájem abychom je pro vás přivezli, vhoďte svoji objednávku do schránky v domě zahrádkářů v ulici Čs. armády č. 252 do 15. října 2011. Na objednávce uveďte požadovanou odrůdu, druh, výšku stromku (zákrsek 40–60 cm, čtvrtkmen 80–110 cm, polokmen 130–150 cm), dále adresu popř. tel. pro případný kontakt o oznámení prodeje.

Moštování ovoce – provoz moštárny

Zpracovna ovoce již zahájila provoz sušením ovoce a od 29. srpna bude pravidelný provoz následovně: pondělí 15–17 hod., středa 15–17 hod. jen na objednávku, sobota 8–12 a 13–17 h. V tuto dobu si můžete z přivezeného ovoce nechat vylisovat mošt nebo uvařit povidla. Při větším množství se informujte u přítele Jindřicha Sáčka na mobilu 737 686 701.

Oblastní výstava ovoce 17. a 18. září

Již 6. oblastní výstavu ovoce a zahrádkářských výpěstků pořádají ZO ČZS Slavkov u Brna a ÚS ČZS Vyškov v sobotu 17. září a v neděli 18. září vždy od 8–17 h. ve Společenském domě Bonaparte ve Slavkově u Brna. V pondělí 19. září bude výstava od 8 do 11 h. otevřena pro žáky základních a mateřských škol. Bude zde vystavováno ovoce pěstitelů z celého okresu. Novinky představí ÚKZUZ Želešice. Součástí výstavy bude výstava včelařů s prodejem několika druhů medů. Nakoupit jablečný mošt, švestková povidla z naší zpracovny, likéry ze Slovenska, voňavé čaje, ochutnávka zavařenin a specialit a vína to jsou další možnosti při návštěvě výstavy. Dále zde budete mít možnost zhlédnout kaktusy, bonsaje, komposty od TSMS a nová hnojiva Fosfy Břeclav. Můžete obdivovat výzdobu výstavy od kolegyň zahrádkářek z Rašovic, žáků ZŠ Komenského a MŠ a květin zahradnictví pana Tesáka. V sobotu v 15 h. budou vyhlášeni a oceněni cenami soutěžící v soutěžích Jablko roku, nejkrásnější předzahrádka a nejlepší okno a balkon.

Žádáme vystavovatele, aby výstavní vzorky ovoce a zahrádkářských výpěstků přinesli v pátek 16. září po 15. h. do místa konání výstavy (vchod od zámku) nebo na tel. 732 662 212 zanechejte vzkaz a vzorky si sami odvezeme.

Přijďte a přesvědčete se, že letošním roce vyrostlo to nejlepší ovoce. Srdečně zvou a za účast na výstavě děkují pořadatelé a vystavovatelé.

SBOR CÍRKVE ADVENTISTŮ SEDMÉHO DNE

Chtěl bych být „možný“

Dva měsíce prázdnin se přiblížily ke svému závěru a ty „školou povinné“ (ať už malé nebo velké, děti či dospělé, žáky, studenty či učitele) čeká nový školní rok. Pro nás ostatní je to příležitost zavzpomínat na ty kdysi „naše“ učitele a profesory, kteří se nám snažili předat to, na čem jsme pak mohli stavět dál svůj život, kteří se nám trpělivě snažili vštípit vědomosti, jež nám dnes pomáhají ke správným rozhodnutím, kteří nás učili, jak se stát moudrými a rozumnými lidmi, prospěšnými pro druhé. Právě jim dnes vděčíme za to, že v tom tehdy trpělivě pokračovali navzdory tomu, že jsme se tomu někdy docela bránili…

A tak tedy s blížícím se začátkem školního roku přejeme všem žákům a studentům hodně úspěchů, učitelům a rodičům pak dostatek trpělivosti a porozumění. Jako motivaci nebo povzbuzení přinášíme příběh právě ze školního prostředí. Učitelka se zeptala svých žáčků, čím by chtěli být, až jednou budou velcí. Ze všech stran se divoce ozývaly výkřiky: „Populární zpěvák“, „fotbalista“, „učitelka“… Každé dítě ve třídě mělo nějaké přání, jenom jeden žák se nehlásil a seděl zamyšleně ve své lavici.

Učitelka se ho tedy zeptala přímo: „Moritzi, čím ty chceš být, až jednou budeš velký?“ „Chtěl bych být, chtěl bych být ‚možný‘,“ vyrazil ze sebe Moritz.

„Možný? Co to znamená ‚možný‘?“ ptala se učitelka.

„Protože má maminka vždycky říká,“ vysvětloval chlapec, „že jsem nemožný. Až budu velký, chtěl bych tedy být ‚možný‘.“

„Moudrost znamená být prospěšný a užitečný sobě i bližním v přítomnosti z hlediska budoucnosti a hlavně věčnosti.“ (E. Fialová)

„Blaze člověku, jenž našel moudrost, člověku, jenž došel rozumnosti. Nabýt jí je lepší nežli nabýt stříbra, její výnos je nad ryzí zlato. Je drahocennější než perly, nevyrovnají se jí žádné tvé skvosty… Hospodin moudrostí založil zemi, nebesa upevnil rozumností,… Můj synu, ať toto ti nesejde z očí. Zachovej si pohotovost a důvtip. To dá tvé duši život a milost tvému hrdlu.“ (Bible - Přísloví 3,13-15.19-22)

CÍRKEV ADVENTISTŮ S. D. vás zve i v měsíci září na sobotní bohoslužby konané 3. a 17. 9. na adrese Lidická 307, Slavkov. Začínáme v 9 hodin společným studiem Božího slova a od 10.30 hod. následuje úvaha nad biblickým textem. Kontakt na tel.: 775 789 034 (kazatel Libor Škrla) http:// www.casd.cz

dia okénko

Od 2. do 18. září odjede 103 účastníků prodloužit si léto do italského lázeňského městečka Bibione. V této době zde vrcholí letní sezona a pořádá se hudební festival Septemberfest. Vyhovují nám prostorné písčité pláže s pozvolným vstupem do moře. Okouzlilo nás také okolí Benátek, ostrovy Murano a Burano, Terst, Caorle a Padova, proto se tam znovu vracíme. Doufáme, že nás nezradí počasí a všichni se vrátíme zdravější a plni pěkných zážitků z ozdravného pobytu u moře v Benátském regionu.

Diabetes mellitus se většinou zjistí náhodně při preventivních prohlídkách, nebo při vyšetření krve. Proto budeme opět pořádat Den pro zdraví a věnovat se prevenci diabetu. Únavu, bolesti hlavy, depresi, vyčerpanost přisuzujeme často rychlému životnímu tempu, starostem, stáří. Až lékařské vyšetření stanoví příčinu – velké množství sacharidů v krvi, které bez inzulinu není tělo schopné přeměnit na energii a vyživovat tak všechny buňky v těle. *Diabetes mellitus* je chronické onemocnění, při kterém se musí celý život dodržovat přísná režimová a dietní opatření. Pravidelně navštěvovat lékaře a užívat předepsané léky, injekčně si aplikovat inzulin, měřit si glykémii, sledovat tlak krve, cholesterol, glykovaný hemoglobin. Docílit správnou kompenzaci cukrovky vyžaduje celoživotní úsilí a odříkání. Přesto často nezvládáme rozkolísané hladiny cukru v krvi, které způsobují nepříjemné stavy a někdy až bezvědomí. Neléčená cukrovka však dokáže rozvrátit celý náš metabolismus. Není proto divu, že u diabetiků častěji dochází k depresím a pocitům skleslosti, že léčbu nezvládají. Trpí tím zvláště osamělí lidé. Proto je důležité, aby diabetici prostřednictvím své organizace udržovali určitý společenský život, podíleli se s přáteli stejně zdravotně postiženými na úspěších i nezdarech v léčbě. Doporučuje se navštěvovat kulturní a sportovní akce, najít si nějakého „koníčka“, cvičit si paměť na počítači, nebo luštěním křížovek. Aktivně se účastnit cvičení, společných vycházek, zájezdů, rekondičních pobytů. Úspěšná léčba záleží na samotných pacientech. V diabetologických ordinacích pro velký počet pacientů není čas na neustálé opakování jak dodržovat léčebný režim. Proto budeme na podzim pokračovat v názorném edukačním programu „Konverzační mapy“, podporovaném firmou Eli Lilly, která také poskytne edukační sestry. Krok za krokem se za pomoci názorných pomůcek pacienti naučí jak správně postupovat při účinné léčbě diabetu. Edukace je rozdělena do několika lekcí a už teď se můžete přihlásit v naší kanceláři na poliklinice. Diabetici, přihlaste se co nejdříve u svého praktického lékaře k přeočkování proti chřipce.

Pokud letos porostou houby, můžete si upéct houbový závin se špenátem, na který potřebujete: 120 g mraženého špenátu, cibuli, 1 vejce, 500 g čerstvých hub, 500 g listového těsta, 3 lžíce másla, sůl, pepř, kmín, listy saturejky, nebo libečku. Listové těsto rozválíme na tenký plát a rozprostřeme na něj rozmražený a vymačkaný špenát a na másle podušené a okořeněné houby s cibulí. Přidáme lístky saturejky, nebo libečku a těsto s náplní stočíme do závinu, uložíme na plech s pečícím papírem, potřeme rozšlehaným vejcem a posypeme solí a kmínem. Pečeme v předehřáté troubě asi 45 minut. Závin podáváme teplý i studený.

Výborná je také svíčková omáčka z kořenové zeleniny a smetany, kam místo masa přidáme tvrdší podušené hříbky.

Marie Miškolczyová

Příroda Slavkovska

Biocentrum Šámy, volavky a kvakoši, pár květů kolem

Biocentrum, malá vodní plocha v péči mysliveckého sdružení jako součást protipovodňových opatření na řece Litavě patří k ornitologicky významným oblastem našeho města i okolí, zvláště v době kdy na polích poklesla hladina spodní vody a zamokřené lokality v polích kolem řeky zmizí. Šámové rybníčky, letos stále na vodě jsou významné jako hnízdiště, tahová zastávka i zimoviště převážně vodního ptactva. Uprostřed měsíce srpna již končí tah ptáků bahňáků, probíhá tah různých druhů kachen, z těch zajímavějších letos větší množství malých skupin čírek, které na sebe upozorní rychlým, obratným letem, pravidelně se v této době objevuje volavka bílá i popelavá, stává se méně plachá, při vyrušení usedá jen na okolní keřový porost, zajímavostí je letos malá skupina kvakošů nočních, jsou to zřejmě mladí ptáci na předtahové potulce, jak bylo kroužkováním zjištěno, mohou to být ptáci i z širšího okolí, i z jižnějšího Maďarska, kteří během měsíce září odlétají na jihozápad Evropy.

Okolní koryto řeky Litavy, rozšířené podél rybníčků se stává také zajímavou lokalitou, plnou rostlin a květin vlhkého mokřadního prostředí koncem léta a počátkem podzimu. Z dálky upoutá svými nápadnými, červenofialovými květy na vysokých lodyhách vrbice kyprejová, typická v korytech zarůstajících řek, vyskytuje se i hromadně, v minulosti se z této rostliny získávalo barvivo pro potraviny, dnes již nahrazené syntetickými barvami. Také Štětka soukenická, má dnes již méně užívaný název. Její květy bledě fialové , někdy i bílé vykvétají od středu podlouhlé hlávky, které se suché patrně používaly k rozčesávání vláken. Bodlák kadeřavý brání svůj rovněž červenofialový, někdy i růžový květ, křížený s jinými bodláky. Patří mezi květiny astrovité, bohaté na pyl i nektar. Svůj půvab neupře i květ podobného pcháče, jehož mladě svěží zeleň a žlutavý květ může mít rovněž různé barevné odstíny. Další, opět ozbrojený trny až půldruhého metru vysoký pcháč bělohlavý s kulatými plstnatými květy.

Květy na svazích řeky provází i méně nápadné druhy drobných motýlů, nejméně dva druhy ze skupiny modrásků, také drobný, ale nápadný ohniváček s ohnivě červenou barvou svrchních křídel. Snad bude pozdní léto teplomilným motýlům i nám dopřávat více tepla než dosud.

M. Hrabovský

JINLONG CLUB **ZÁŘÍ**

Kavárna – Bar – Sportovní centrum

Rezervace: Tel. 544 221 122, 775 734 606

POZOR! Vstup od 18 let na všechny akce

2. 9. DJ Beat in the mix – Beat mix party
3. 9. DJ Peejay - Freeparty live
9. 9. DJ Beat in the mix - Beat mix party
10. 9. DJ Mark - Rockotéka / New metal, Rock, Pop
16. 9. *DJ Jaroš Petr* / Oldies music – staré pecky, pro večerní pohodu
17. 9. DJ Mike – Dance-Pop
23. 9. DJ Beat in the mix - Beat mix party
24. 9. DJ Mike - Dance-Pop
30. 9. DJ Dave a DJ Tublat / Oldies music 80´ 90´ léta
1. 10. DJ Peejay - Freeparty live

WWW.JINLONG-CLUB.CZ

Kvakoš noční Foto: M. Hrabovský

Ohniváček černočárný Foto: M. Hrabovský

Kalendář akcí – září 2011

Datum	hod.	druh	akce	místo konání	pořadatel
1. 9.	9.30	spol.	**Slavnostní otevření Křesťanské mateřské školy Karolínka**	Malinovského 280	Kongregace CHŠSNP
3. 9.	16.00	sport	**38. ročník Slavkovské pípy**	Start: hostinec na Špitálce	
3. 9.	18.00	kult.	**Koncert houslisty Jaroslava Svěceného**	Historický sál zámku	Zámek Slavkov – Austerlitz
3. a 4. 9.		sport	**Mistrovství České republiky mužů** v plážovém volejbale Uniqa Cup 2011	koupaliště	SK Beachvolleyball Slavkov
4. 9.	10.30–12.00	spol.	**Slavnostní otevření Mateřské školy Zvídálek**	Malinovského	MŠ Zvídálek, Město Slavkov
4. 9.	13.30–17.00	spol.	**Dětský den.** Vstup volný	koupaliště	ČSSD Slavkov
4. 9.	od 14.00	spol.	**Slavkovská iniciativa smíření**	Slavkov u Brna	Zámek Slavkov - Austerlitz
			vzpomínkové setkání k 10. výročí úmrtí zakladatele SIS Ing. Jana Špatného		
			14.00–15.00 Ekumenická bohoslužba v kostele sv. Jana Křtitele na hřbitově		
			15.00–15.30 Pietní akt u hrobu Jana Špatného		
			15.30–18.00 Vzpomínková slavnost v Rubensově sále na zámku		
6. 9.	13.00	sport	**Běh naděje.** Prezentace probíhá od 11.45 h.	zámecký park	ZŠ Tyršova, Slavkov
7. 9.	17.00	kult.	**Vernisáž výstavy fotografií „Slavkovská zátiší“**	salla terrena zámku	Zámek Slavkov - Austerlitz
			Výstava amatérských fotografií v prostorách před kavárnou		
10. 9.	10.00	sport	**Vytrvalostní týmový čtyřhodinový závod** v kategorii Fechtl úpravy klasik	trať u Liko-s, Slavkov	Motoklub Austerlitz
11. 9.	13.15	spol.	**Začarované podzemí –** program pro děti v podzemí zámku	podzemí zámku	Zámek Slavkov - Austerlitz
			Určeno pro rodiče s dětmi, vstupy do podzemí: 13.15, 14.00, 14.45, 15.30, 16.15 hodin.		
			Vstupné 40 Kč, vhodná rezervace tel. 544 227 548 (pokladna zámku).		
17. 9.	11.00	sport	**Austerlicz Fechtl Hill Cup č. 4**	serpentiny Slavkov–Rous.	Motoklub Austerlitz
17. 9.	od 9.00	spol.	**Václavský jarmark a Zámecké burčákové slavnosti**	zámecký park	Zámek Slavkov - Austerlitz
			vystoupí pěvecký soubor Mužáci z Březí u Mikulova		
17. 9.		kult.	**Dny evropského kulturního dědictví**	Zámek Slavkov – Austerlitz	Zámek Slavkov - Austerlitz
			Mimořádné prohlídky muzejních depozitářů		
			Prohlídky zámeckých krovů a půd (nutná rezervace na pokladně zámku na tel: 544 227 548)		
17. 9.	od 18.00	kult.	**Večerní kostýmované prohlídky podzemí** zámeckého podzemí se svíčkami	podzemí zámku	Zámek Slavkov - Austerlitz
			a s historickými postavami (nutná rezervace na pokladně zámku na tel: 544 227 548)		
17. a 18. 9.	8.00–17.00	spol.	**6. oblastní výstava ovoce a zahrářských výpěstků**	SZ Bonaparte Slavkov	ZO ČZS Slavkov a Vyškov
25. 9.	15.00	kult.	**Koncert pěveckého sboru Mladost**	Kaple sv. Kříže	Zámek Slavkov - Austerlitz
24. a 25. 9., 1. a 2. 10.		kult.	**Shakespearovské divadelní dny**	velký sál KD Bonaparte a sál Past. centra ř.k.farnosti	FOD Simsala Bim a město

Probíhající výstavy:

do 4. 9. **Technické památky regionu Pomoraví** – výstava před kavárnou
do 11. 9. **Kila lehkosti** – výstava pěti mladých umělkyň v podzemí zámku
do 18. 9. **Moje srdeční záležitost** – výstava slavkovské rodačky Aleny Slezákové
do 11.12. **Loutky pro radost z Radosti** – výstava loutek v galerii v přízemí

Otevírací doba Zámku Slavkov – Austerlitz v září: úterý–neděle 9–17 hod., vč. státních svátků

MK Austerlitz informuje

V sobotu 23. července a v neděli 24. byl pořádán v Kopčanech na Hodonínsku silniční závod motorek. V tomto závodě startoval tak jako loni Olda Hanák, člen MKA ve třídě 125 cm^3 SP.V sobotních trénincích dosáhl nejlepšího umístění. V nedělním závodě startoval z první řady. Nikdo z přítomných nepochyboval o jeho vítězství. Po startu se ujal vedení této silně obsazené třídy. Ve sledovaném náročném úseku tratě projížděl *esko* mistrovským způsobem, čímž získával každým projetým kolem okruhu náskok.Ve třináctém kole měl už náskok jedenácti vteřin na druhého jezdce. V tomto kole byla však velká radost přerušena uvolněním přívodu benzínu do motoru, který přestal jet. Chybělo pouhých 2500 m do vítězného cíle.Jak málo chybělo k prvnímu místu této třídy. V loňském. závodě zde obsadil třetí místo ve stejné třídě.

28. srpna se jede další přírodní okruh na Těrlicku u Karviné. Zde bude Olda startovat ve stopětadvacítkách a třídu 600 cm^3 *Sport.* Přejeme více štěstí a co nejlepší umístění.

O Velké ceně Mistrovství světa v Brně, díky televizi a ostatním médiím je zbytečné se rozepisovat. Nutno však podotknout, že náš Kornfeil sice vyjel až z 19. místa, ale start mu vyšel dokonale. Po prvním kole se vytáhl na 12. pozici a poté se posunul na desáté místo. K dalšímu postupu mu pak pomohli soupeři. Nejprve odstoupil Terol, poté upadl Španěl Efren Vázquez a v posledním kole skončil mimo trať i Portugalec Miguel Oliveira. Český motocyklový jezdec Jakub Kornfeil na *aprilii* obsadil v Brně sedmé místo ve třídě do 125 cm^3 a vyrovnal své letošní maximum. Osudné místo Karla Abrahama je stanoviště 13, kde opět letos padl jen o několik metrů dál, než loni, avšak bez zranění. Po roztlačení a ztrátě minuty pokračoval. V dalším kole při odřazování do *Švoncovy* zátočiny motor pokuřoval a asi po třech kolech musel odstoupit pro poruchu stroje následkem pádu. Je to velká škoda. Karlovy průjezdové časy byly jen o jednu vteřinu horší, než měly vedoucí trojice jezdců.

MK Austerlitz pořádá v sobotu 10. září čtyřhodinový vytrvalostní závod *Kategorie Fechtl-úpravy + klasik.* O přestávce bude odstartován jednohodinový závod *Pitbike* na trati u fy Liko-s.

Další závod *Fechtl-HTLL-CUP* v serpentinách Slavkov- Rousínov bude v sobotu 17. září. Společné rozjížďky v kategoriích *Fechtl-úpravy, Fechtl-klasik –pařez. Pitbike* do 250 cm^3, *jawa* a *ČZ* do r. v. 1964, tř. do a nad 175 cm^3. Příjezd do depa je v 9 hod. – registrace v 9.30 hod. Závod začíná v 11 hod. Srdečně zveme všechny příznivce tohoto sportu. J.M.

Grand Prix v pétanque Foto: R. Lánský

Grand Prix d'Austerlitz v pétanque

V sobotu 30. července přivítal slavkovský pétanque klub velký letní turnaj Grand Prix d'Austerlitz, ktertého se zúčastnily týmy nejlepších hráčů z České republiky, Slovenska, Polska, Francie, Rakouska a Německa.

Park zaplnily desítky lidí a ze všech stran se ozývají pokyny, dohady nebo prostě jen pozdravy. Sešli se lidé, kteří se často potkávají právě jen na turnajích. „My jsme registrovaní od roku 2000, ale hrajeme už od roku 1997. Tohle je jeden z takových kultovních turnajů, proto jsme přijeli," říká Petr Linduška z Litovle, který se s týmem připravuje na ostré zápasy na jednom hřišť u zámecké kašny.

„V zámeckých parcích bývá ideální povrch a k tomu navíc pěkné prostředí," vysvětluje Linduška, proč organizátoři zvolil zrovna zámecký park.

Celkem soupeří o vítězství dvaapadesát tříčlenných týmů. I laickému oku je jasné, že tahle hra je opravdu pro každého. Na hřiště totiž vedle sebe nastupují desetileté děti i sedmdesátiletí hráči, všichni však zvedají a házejí kovové koule se stejným zaujetím. **red.**

Prodám puzzle Ravensburger, 3000 dílků. Puzzle je nové, originální balení. Cena 500 Kč. Tel.: 604 706 900.

Start Foto: A. Šilhánek

Slavkovské serpentiny

O posledním červencovém víkendu se jel závod Slavkovském serpentiny. Na startu se objevilo šestadevadesát vozů a vedle závodních speciálů se představila i historická auta. Jezdci si pochvalovali technickou trať s rychlými pasážemi. „Překvapil nás zájem diváků, v sobotu jich bylo zhruba dva tisíce, v neděli ještě o tisícovku víc. Na první ročník je to skvělé," pochvaloval si ředitel závodu Aleš Gänsdorfer. **red.**

Freestylová show Foto: R. Lánský

Freestylová show

V rámci sobotního (30. 7.) automobilového závodu do vrchu Slavkovské serpentiny jsme mohli vidět freestylovou moto show našich předních českých freestylových jezdců, kteří předvedli řadu motocyklových triků.

Výtěžek této sobotní show, kterou na slavkovském náměstí zhlédlo na patnáct set diváků, je určen ve prospěch Nadačního fondu dětské onkologie Krtek. Akce pod patronátem Petra Kuchaře a jeho MotoXzone týmu proběhne těsně po poledni na slavkovském náměstí za účasti známých motokrosových freestylistů Ondřeje Záruby, Zdeňka Fuska, Františka Máci, Aleše Liemanna, Tomáše Lysáčka a Petra Minaříka. O zábavu z jiného soudku se postarala kapela Sendi, showman Ivica Ištvanovič a zpěvák Bob Frídl. **red.**

Florbalisté Foto: archiv

Florbalisté hledají spoluhráče

FBC SeXtons zdraví všechny florbalové nadšence všeho věku i pohlaví. Koho by bavilo si každý páteční večer zaběhat s florbalkou v ruce a cca. jednou za tři týdny si zajet zahrát turnaj pod hlavičkou AFL (amatérské florbalové ligy), tak tě rádi uvítáme mezi sebe. Pátečním večerem jest myšleno od 19 do 21 hod. v hale ZŠ Komenského. Více informací o našem týmu včetně kontaktů i informací o ALF mohou případní zajemci nalézt na našem webu http://fbc-sextons.webnode.cz/ **David Zástřešek, DiS.**

Historie dechové hudby ve Slavkově

O dechových souborech ve Slavkově na konci 19. století není žádných spolehlivých zpráv. Dostupné prameny uvádějí, že na vesnicích v okolí Slavkova existovaly dechové kapely dokonce již v druhé polovině 19. století, například nížkovická kapela pod vedením Josefa Jeřábka, která hrávala v širokém okolí Slavkova i ve městě samotném. Při významnějších tanečních zábavách, na plesech, hrávala tato kapela střídavě v obsazení dechovém i smyčcovém (tzv. „štrajch“). Stejný obraz podávají ovšem i vesnické kapely ostatní. Účinkovaly nejen na tanečních zábavách, ale i na státních a náboženských slavnostech,, na větších svatbách, dožínkách apod. Svou širokou expanzí tak dechová hudba zcela vytlačila původní lidovou smyčcovou hudbu s cimbálem a samozřejmě ovlivnila jak taneční, tak zpěvní repertoár. V srpnu 1893 se ve Slavkově konala národopisná výstava a k jejímu zahájení pořadatelé pozvali dechovou hudbu Františka Kmocha z Kolína. Teprve v roce 1907 zde vznikl dechový orchestr, ve kterém působili jako kapelníci Alois Uhlíř, Václav Sajner a František Hnilica. Po vzniku Československé republiky byla v březnu 1919 založena slavkovská pobočka Odborového svazu hudebníků Ve městě žila řada kapelníků – Ladislav Vykoupil, Silvestr Šimáček, František Fučík, Vilém Ondráček, František Blahák a ti sestavovali soubory, které hrály za úplatu na tanečních zábavách.

Po roce 1945 byly kapelnické koncese zrušeny. Na jejich místa nastoupily hudební soubory registrované národními výbory v čele s vedoucími, jejichž odborná způsobilost musela být přezkoumána. Ve Slavkově se takovým kapelníkem stal Ladislav Vykoupil. Postavil velký, asi třicetičlenný dechový orchestr, který vystupoval při nejrůznějších příležitostech.

Zřizovatelem tohoto souboru a všech dalších, které obměnou původní dechovky v pozdějších letech ve Slavkově existovaly, byla Místní osvětová beseda a následně Městské kulturní středisko. Hudební odbor, který ve slavkovském kulturním zařízení sdružoval širokou obec hudebníků, čítal téměř sto členů a tak každý z nich mohl podle svého zájmu pěstovat ten obor, který mu byl nejvlastnější. Velké dechové soubory řídil po Ladislavu Vykoupilovi Břetislav Rozsypal. Menší soubory, určené především k účinkování na pohřebních obřadech, sestavoval nejprve František Novoměstský a po něm František Rybnikář.

Velké dechové soubory hrávaly především při každoročních prvomájových oslavách , při lampionových průvodech ve městě i v okolních obcích, občas na promenádních koncertech v zámeckém parku.

Slavkováci v devadesátých letech 20. století Foto: archiv

Po ukončení činnosti slavkovského BIG BANDU v roce 1989 Břetislav Rozsypal založil z jeho hráčů dechový soubor SLAVKOVÁCI. Tento orchestr nastudoval program, se kterým reprezentoval Slavkov v družebním městě Darney ve Francii. Vystoupení sklidilo velký úspěch u francouzského publika. Orchestr stále rozvíjel svoji uměleckou činnost. Vystupoval na různých významných událostech Slavkova, např. při Napoleonských dnech, na promenádních koncertech v zámeckém parku, při vánočních vystoupeních. V roce 1993 se opět uskutečnil zájezd do Darney u příležitosti odhalení pomníku prezidenta Václava Havla. K dalším úspěchům orchestru patřily od r. 1990 také zájezdy do Rakouska – do Vídně a jejího širokého okolí, kde účinkoval na sportovních akcích, fotbalových turnajích a jiných společenských událostech, které zajišťoval vídeňský občan českého původu pan Ptáček. Tato vystoupení do roku 1995 se těšila velké oblibě rakouských posluchačů, kterým byl z části přizpůsoben i repertoár dechového orchestru.

Slavkováci Foto: archiv

Od roku 1989 až do ukončení v roce 1995 se vystřídala v souboru řada kvalitních hudebníků, např. Ladislav Janeček, Vojtěch Zjadin, Václav Mixa, Zdeněk Burian, Jan Florián, Miloš Hložek, Karel Marischler, Ladislav Maňásek, Libor Holec, Antonín Vrána, Miroslav Červinka, Oldřich Křivánek, Jiří Majer, Rudolf Bukvald, Jan Navrátil, Jiří Kříž, Ivo Tesař, Zdeněk Andrla, Petr Jeřábek, Ladislav Knesl, Lubomír Andrla. Orchestr doprovázeli zpěvem Alena Marischlerová-Tesařová a Karel Marischler. Po celou dobu trvání souboru SLAVKOVÁCI byl jeho dirigentem Břetislav Rozsypal. V další hudební činnosti mu v roce 1996 zabránila zákeřná choroba.

Břetislav Rozsypal zemřel 13. října 1998. Uzavřela se nejen jeho dlouhá záslužná činnost pro slavkovskou hudební kulturu, ale i celá éra slavkovské amatérské hudby.

Antonín Šlapal, Karel Marischler

Použité prameny:

PhDr. Jiří Majer – Kapitoly z hudební minulosti Slavkova, MÚ Slavkov, 2003

Vzpomínky pamětníků

Dechová hudba L. Vykoupila Foto: archiv

Dechový soubor B. Rozsypala v r. 1982 Foto: archiv

Evžen Zámečník: Bitva u Slavkova aneb Souboj signálů 1805

Skladatel Evžen Zámečník Foto: K. Frydrych

Slavkov u Brna je každoročně cílem mnoha turistů a obdivovatelů rekonstrukce napoleonské bitvy. Tato událost inspirovala nejednoho umělce, mimo jiné i brněnského skladatele Evžena Zámečníka, který v průběhu léta 1994 zkomponoval opus *Bitva u Slavkova*. Jak podtitul „*Souboj signálů 1805*“ naznačuje, autor pojal toto dílo jako střet signálů, znělek a hudebních povelů, které sloužily k dorozumívání pro jednotlivé bojující armády. Zámečník použil ve skladbě autentické povely, jež nejprve pečlivě nastudoval – jejich hudební jádra pak tvoří základ vlastního muzikálního vyjádření. Signály polnic měly svou diferencovanou funkci, tzn. jiný signál byl pro pohyb *vpřed*, jiný pro *ústup*, apod. Jsou zde však použity i další hudební prvky – např. modely v bicích nástrojích, hudba k modlitbě před bitvou, starý rakouský pochod etc.

Každé bitvě předchází zvýšená psychická tenze, proto i autor začíná skladbu evokací hrůzy a dramatického napětí. Poté následuje hudba k modlitbě – Gebetmusik, jež je přerušována zazněním vojenského pochodu jakoby z dálky se blížící armády. Samotná bitva pak je směsicí různých překrývajících se povelů, což Zámečník vyjádřil bitonálním a polytonálním střetem vojenských signálů v trubkách. Skladba graduje s výrazným použitím bicích nástrojů rozličných rytmů v kadenci ad libitum. Z tohoto boje vychází vítězně francouzský signál, posléze proměněný v Marseilassu – francouzskou revoluční píseň, což symbolizuje konečné vítězství Napoleonovy armády. Chorál a závěrečná část zvaná Mohyla Míru, připomíná památku cca pětadvaceti tisíc mrtvých vojáků na slavkovském bojišti. Kompozice končí v elegickém tónu.

Skladba *Bitva u Slavkova* byla nejprve napsána pro deset žesťových nástrojů a bicí. Posléze vznikla verze i pro velký symfonický dechový orchestr – v zahraničí běžně označovaný jako *symphonic band*. Evžen Zámečník v této skladbě mistrně zúročil své dlouholeté zkušenosti, dosažené při práci s dechovými ansámbly coby člen mezinárodních porot velkých dechových orchestrů, dirigent *Brno Brass Band* (BBB) či autor několika desítek opusů pro velké dechové orchestry. Celá skladba je jasně, přehledně vystavěná, navíc v dokonalé funkčnosti. Krásně vyzní stylizované citace, líčení pochodu vojsk, válečné apokalypsy, harmonické deformace, polytonalita i instrumentační fígle, např. výkřiky coren, jak je známe ze *Sinfonietty* Leoše Janáčka Tyto atributy tedy beze zbytku odpovídají požadavkům zvoleného námětu a pro dané obsazení dosáhly – v české hudbě ojediněle – znamenitého výsledku.

Ve světové premiéře zazněla *Bitva u Slavkova* 26. srpna 1994 ve Slavkově u Brna za přítomnosti autora, který její partituru s dedikací slavnostně předal na koncertě panu starostovi. Opus se dočkal několika desítek dalších provedení v obou verzích u nás i v zahraničí, vyšel na CD a byl vydán v Alliance Publications (USA) tiskem.

Ing. Mgr. Karol Frydrych,
doktorand hudební vědy na FF MU Brno

Denně aktuality ze Slavkova
www.veslavkove.cz

Potřebujete pomoc při řešení složité životní situace?

Vážení občané, potřebujete podporu či pomoc při řešení složité životní situace, se kterou si nevíte rady?

Navštivte bezplatnou Charitní poradnu na pracovišti ve Slavkově u Brna nebo v Bučovicích, která je tu pro vás. Záměrem poradny je poskytovat lidem, kteří se na ni obrátí v tíživé životní situaci, nebo kterým taková situace hrozí, rady či informace, které jim napomůžou v orientaci v současných sociálních a právních systémech a podpoří je v rozvoji jejich schopností a dovedností, které jim pomohou jejich stávající situaci samostatně nebo s podporou pracovníka zlepšit, nebo pokud možno vyřešit.

Nabízíme poradenství zejména v těchto oblastech:

- ***Sociální zabezpečení*** (dávky státní sociální podpory a sociální péče)
- ***Právní ochrana*** (orientace a předání informací o vašich právech a povinnostech, popř. zprostředkování rady právníka)
- ***Řešení bydlení, bytové situace***
- ***Hospodaření a dluhová problematika*** (rodinný rozpočet, splácení dluhů, exekucí)
- ***Krizové situace*** (např. ztráta bydlení, domácí násilí)
- ***Mezilidské vztahy*** (např. svěření dětí do péče, rozvodové řízení)
- ***Zaměstnání*** (podpora při psaní životopisu, výpovědi, orientace v pracovním právu)
- ***Poskytujeme informace a kontakty*** na sociální služby a další instituce (azylové domy, pečovatelské služby, domovy pro seniory, noclehárny pro lidi bez přístřeší, odbory městských úřadů apod.)

Úřední dny poradny jsou v pondělí a ve středu v době od 9 do 12 a od 13 do 17 hodin. Poskytujeme poradenství osobní, telefonické, emailové nebo v domácím prostředí, pokud zájemce o službu nemá ze závažných důvodů možnost se do poradny dostavit osobně.

Kontakty na naše pracoviště:

Pracoviště Slavkov u Brna
Polní 1444, 684 01 Slavkov u Brna (přízemí Domu s pečovatelskou službou)
Tel. 544 212 021, 731 646 977 (vedoucí poradny), 734 435 125 (sociální pracovnice)
E-mail: poradna.slavkov@caritas.cz

Pracoviště Bučovice:
Sovětská 912, 685 01 Bučovice (suterén Polikliniky), tel. 517 380 451, 739 389 126 (sociální pracovnice), e-mail: poradna.bucovice@caritas.cz

Více informací najdete na internetových stránkách **www.hodonin.charita.cz**

Informace pro rodiny, které doma pečují o babičku nebo dědečka

Nabídka Centra denních služeb

Pečujete-li v rodině o svoji babičku nebo dědečka, u kterého se zhoršil zdravotní stav v důsledku stáří či nemoci, nebo který se po dlouhodobé hospitalizaci v nemocničním zařízení vrátil do domácího prostředí, možná zvažujete podporu rodinné péče ze strany sociálních služeb.

My vám nabízíme možnost využívání Centra denních služeb pro seniory ve Slavkově u Brna. Jedná se o službu, která je tzv. přechodně pobytová, to znamená, že ji senior využívá během dne a v odpoledních hodinách se vrací zpět do domácího prostředí, na které je zvyklý. Cílem služby je to, aby staří lidé, kteří vyžadují někdy i celodenní dohled nebo péči, byli co nejdéle soběstační, uchovali si paměťové, motorické a pohybové schopnosti a měli možnost setkávat se s jinými lidmi. Zároveň je jim zde zajištěna veškerá potřebná denní péče, včetně zprostředkování dovážky oběda a přípravy jídla. Uživatelům naší služby nabízíme různé činnosti (společné procházky, trénink paměti, výtvarné či pracovní aktivity, apod.), které si vybírají na základě domluvy s pracovníky. Snažíme se podporovat péči rodiny tak, aby jejich babička nebo dědeček mohli co nejdéle zůstat doma bez nutnosti jejich umístění v domově pro seniory.

Služby Centra denních služeb jsou poskytovány v přízemí Domu s pečovatelskou službou ve Slavkově u Brna, na adrese Polní 1444. Uživatelům, kteří nemají možnost samostatné dopravy, nabízíme svoz služebním automobilem. Služba je placená, úhrada činí 50 Kč/hodina a dá pokrýt zcela, nebo z větší části příspěvkem na péči. Jak často se rozhodnete službu využívat, záleží na vás.

Jestliže Vás nabídka zaujala, můžete po telefonické domluvě centrum navštívit, prohlédnout si prostory, získat podrobnější informace a v případě zájmu začít službu využívat. V případě potřeby vám také poskytneme kontakty na další služby pro seniory v okolí vašeho bydliště, nebo zprostředkujeme odborné poradenství.

Kontakt:
Centrum denních služeb
Polní 1444, 684 01 Slavkov u Brna (přízemí Domu s pečovatelskou službou)
Sociální pracovnice - vedoucí: Mgr. Lucie Kuchařová
Tel. 734 435 125, Email. cds.slavkov@caritas.cz
Více informací na **www.hodonin.charita.cz**

www.oddluzenilegalne.cz

- **realizace insolvence (oddlužení) s kompletní dokumentací k soudu**
- **řešení exekucí na nemovitosti**
- **jednání s věřiteli a exekutory**
- **konzultace zdarma**
- **finanční analýza**
- **finanční gramotnost**

Využijte zákonné možnosti a splácejte 30 % svých závazků

Abivia, pobočka UHŘICE
Uhřice 107
tel. 722 436 890
e-mail: abivia.uhrice@centrum.cz

Den otevřených dveří Charity

Srdečně vás zveme na Den otevřených dveří charitních sociálních a ošetřovatelských služeb, který se bude konat **ve čtvrtek 22. 9. 2011** ve Slavkově u Brna a v pondělí 26. září v Bučovicích, vždy v době od 10 do 15 hodin.

Den otevřených dveří se uskuteční při příležitosti Týdne dobrovolníků a svátku svatého Vincence z Paula, zakladatele organizované veřejně prospěšné činnosti a patrona Charity.

Ve čtvrtek 22. 9. 2011 ve Slavkově budou veřejnosti zpřístupněné tyto služby:

- Charitní poradna Bučovice a Slavkov u Brna, pracoviště Slavkov u Brna
- Centrum denních služeb pro seniory
- Charitní pečovatelská služba Bučovice a Slavkov u Brna, pracoviště Slavkov u Brna
- Charitní ošetřovatelská služba Bučovice a Slavkov u Brna, pracoviště Slavkov u Brna

Všechny služby najdete na adrese Polní 1444 (přízemí Domu s pečovatelskou službou)

V pondělí 26. 9. 2011 můžete navštívit:

- Charitní poradna Bučovice a Slavkov u Brna, pracoviště Bučovice
- Charitní pečovatelská služba Bučovice a Slavkov u Brna, pracoviště Bučovice
- Charitní ošetřovatelská služba Bučovice a Slavkov u Brna, pracoviště Bučovice

Charitní poradna a charitní ošetřovatelská služba sídlí na adrese Sovětská 912, pečovatelskou službu najdete v budově Domu s pečovatelskou službou na adrese Slavkovská 33, Bučovice.

V tyto dny budou zpřístupněny všechny prostory s možností získat informace o poskytovaných službách. Těšíme se na vás.

Pracovníci charitních služeb

Čaj o páté

Společenské centrum Bonaparte pořádá v sobotu 24. září ve velkém sále společenský večer s názvem **„Čaj o páté“.** Začátek v 17 hodin. **Vstupné 50 Kč** včetně 2 dl bílého nebo červeného vína zdarma. K tanci i poslechu zahraje **skupina DUO AMIS.** Hudba na přání, dechovka, 80. léta.

Zveme všechny občany Slavkova u Brna a okolí, mladé i dříve narozené. **scb**

Slavkovská pípa

Zveme vás na 38. ročník populární Slavkovské pípy, který se koná v sobotu 3. září od 16 hodin. Start v hostinci Na Špitálce. Trasa: Slavkov – Křenovice (pivo) – Hrušky – Vážany n. Litavou (pivo) – Slavkov Na Zastávce (pivo) – Slavkov hostinec Na Špitálce. Prezentace do 15.45 h. K příjemnému posezení na zahrádce bude hrát kapela Prakl.

Denně aktuality ze Slavkova
www.veslavkove.cz

Futsalová Bučanda Ilustr. foto

Futsalová Bučanda na prahu nové sezony

Po letní pauze se opět rozjíždí kolotoč okresní futsalové soutěže. Futsalová Bučanda by se po slibně odehrané jarní části minulé sezóny měla řadit mezi týmy, které by se měly pohybovat na špici tabulky. Tuto optimistickou vyhlídku však kalí nepříliš široký kádr a fotbalové povinnosti některých hráčů Bučandy.

Bučanda Slavkov by tedy ráda přivítala případné další posily do svého kádru. Zájemci mohou přijít na náš středeční trénink, který začíná v 18:00 a místem konání je venkovní hřiště na ZŠ Tyršova. Zájemci se také mohou dozvědět další informace na webové stránce www.fc-slavkov.cz.

První mistrovské zápasy odehraje Bučanda dne 27.8 s celky JK Letiště a Lazor-Domus B v Habrovanech. První domácí zápasy jsou na programu dne 3. 9. a prvním soupeřem bude Sokol Bučovice B v 9 h., druhým soupeřem bude celek Orlů Bučovic, výkop tohoto utkání je naplánován na 11:00. Domácí utkání můžete spatřit na vlastní oči na hřišti ZŠ Tyršova.

Richard Bystřický

Útulek Kočky SOS Foto: archiv

Sbírka pro kočičky z útulku

Salon Ivka pořádá 11. září od 14 do 17 hodin ve Slavkově na hřišti naproti firmy VaK v ulici Čsa pro kočičky z útulku Kočky SOS Hodonín (www.kocky-hodonin.estranky.cz) dobročinnou akci.

Děti se můžou těšit na projížďku na koni, rodiče si mohou zakoupit drobné dekorativní předměty či kalendář Kočky SOS 2012 s Janem Budařem (ukázka na webových stránkách útulku). Navštíví nás také hosté z organizace Chrti v nouzi společně se svými pejsky (www.chrtivnouzi.cz).

Pomoci můžete i vy: kolik přispějete na naši sbírku bude jen na vás. Budeme velmi rádi za kvalitní granule, konzervy, deky nebo pelíšky pro KOČIČKY z útulku. Celý výtěžek z akce bude věnován opuštěným zvířatům na krmivo a veterinární péči.

Těšíme se na vaši návštěvu! (Při nepříznivém počasí se akce posouvá na 18. září). **ik**

Sraz rodáků obce Velešovice

Obec Velešovice vás srdečně zve na oslavy 880. výročí od první písemné zmínky o obci Velešovice (1131 – 2011) a Sraz rodáků, konané ve dne 9. až 11. září s tímto programem:

Pátek 9. září

19.00 Posezení u cimbálu – brněnská cimbálová muzika se zpěvákem Václavem Kovaříkem, vinařství Škrobák z Čejkovic

Sobota 10. září

10.30 Položení věnce k pomníku padlých
11.00 Slavnostní zahájení v sále KD
11.30 Vystoupení dětí ze základní školy
12.00–13.00 Slavnostní oběd pro zájemce, kteří se předem nahlásí
13.00–18.00 Den otevřených dveří: mateřská školka, zákl. škola, obecní úřad, knihovna, kostel sv. Barbory, sportovní zařízení, hasičská zbrojnice – ukázka techniky, kulturní dům – promítání ze života obce. Skupina historického šermu BUHURT
15.00–15.30 Představení „právo útrpné“ – skupina BUHURT
14.00–18.00 Vyhlídkové projížďky po obci koňským povozem, skákací hrad pro děti
14.00–19.00 Před kulturním domem posezení s hudbou, bohaté občerstvení zajištěno – speciality z udírny a z grilu.
20.00 Taneční zábava – Šohajka, krojovaná dechová hudba z Dolních Bojanovic
24.00 Ohňostroj

Neděle 11. září

10.45 Slavnostní mše svatá v kostele sv.Barbory za živé a zemřelé rodáky
14.00 Koncert – Karel Gott (Revival Morava)
15.30 Slavnostní ukončení oslav

Vstup na všechny akce zdarma.

www.velesovice.cz

Mistrovství České republiky Uniqa Cup 2011 mužů v plážovém volejbale

SK Beachvolleyball Slavkov pořádá na slavkovském koupališti v sobotu a neděli (3. a 4. září) **MR mužů** „Uniqa Cup 2011“ v plážovém volejbale.

Turnaje, který je uzavřen pro zahraniční hráče, se zúčastní šestnáct našich nejlepších dvojic. K favoritům turnaje bude patřit dvojice Přemysl Kubala a Petr Beneš, jež nás úspěšně reprezentuje na turnajích Světové série. Jejich páté místo z Grand Slamu v Rakousku je velkým úspěchem a stálá vynikající výkonnost jim dává velkou šanci na kvalifikování se na OH do Londýna. Cestu k obhajobě titulu jim bude chtít znepříjemnit mladý pár Martin Tichý a Jan Dumek. Další dvojice mohou jen překvapit, ale to bývá velice často výhoda níže žebříčkově postavených týmů. K nim řadíme taktéž domácí pár Pavel Kolář a Tomáš Božek.

Finálový zápas bude zahájen v neděli v 15.30 hod., zápas o třetí místo v 14 hod. Součástí programu je vystoupení taneční skupiny, soutěže pro diváky o zajímavé ceny včetně **bečky piva**, módní přehlídky a při finálovém zápase čepování pěnivého moku z Černé Hory zdarma!

V neděli je vstup do areálu koupaliště od 12 hodin volný! Z finálového utkání je vysílán Českou televizí přímý přenos!

SK Beachvolleyball Slavkov

Beachvolejbalový kurt ve Slavkově Foto: archiv

Vzpomínka

V pátek 19. srpna by oslavil své 20. narozeniny

MARTIN KUBÁLEK

(* 19. 8. 1991, † 8. 9. 2009)

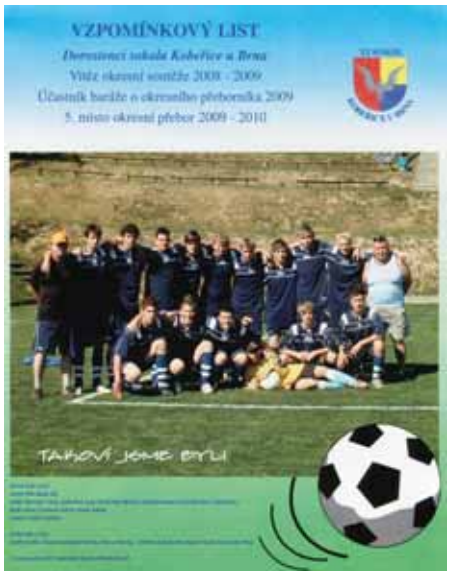

Něžné oči barvy nebe, krásný úsměv, který září, Tvoje duše čistá, smělá, ještě mnoho nevěděla o závisti, zlu a pýše, teď však už je dál a výše. Měl jsi život tolik rád, vždy Tě budem milovat, synu, bráško, lásko, kamaráde, spolužáku.

KINO JAS SLAVKOV

ZÁŘÍ–ŘÍJEN 2011

Provozovatel ZÁMEK SLAVKOV – AUSTERLITZ

Podrobný program kina na: **www.veslavkove.cz**

3. 9. sobota 19.30 hod.
4. 9. neděle 16.30 hod.

HARRY POTTER A RELIKVIE SMRTI – ČÁST 2

130 minut

Přichází poslední dobrodružství ságy o Harry Potterovi, V tomto výpravném finále eskaluje bitva mezi dobrem a zlem do otevřené války čarodějného světa. Nikdy nebylo v sázce tolik jako teď. Nikdo už není v bezpečí. Je to ale Harry Potter, kdo možná bude muset podstoupit oběť největší, když se přiblíží rozhodující bitva s Lordem Voldemortem. Tady všechno končí... Film USA v českém znění.

Mládeži přístupný

---

7. 9. středa 19.30 hod.

PAUL

104 minut

Paul je mimozemšťan z Oblasti 51. Ano, to je to nejstřeženější místo v Americe, kde před šedesáti lety údajně přistálo UFO. Celou tu dobu vládci světových mocností Paula informačně vytěžovali. A protože jim už nemá co říct a začíná mít strach, že by se mu vědci mohli podívat nejen na zoubek, jednoduše zdrhne a stopne první auto, které by ho mohlo odvézt do bezpečí. Komedie s českými titulky, dobře hodnocena filmovou kritikou. Režie: Greg Mottola.

Vstupné: 65, 70 Kč

Přístupný od 12 let

---

10. 9. sobota 19.30 hod.
11. 9. neděle 16.30 hod.

PIRÁTI Z KARIBIKU: NA VLNÁCH PODIVNA

128 minut

Další pokračování filmů „Piráti z Karibiku“ znovu představuje zábavu, dobrodružnou atmosféru a humor, které byly hlavním důvodem obrovského úspěchu celé série. **Johnny Depp** se vrací ve své ikonické roli kapitána Jacka Sparrowa ve filmu nabitém akcí a dobrodružstvím, **tentokrát v českém znění.** Režie: Rob Marshall. Dále hrají: Penélope Cruz, Ian McShane, Geoffrey Rush, Sam Claflin.

Vstupné: 75, 80 Kč

Mládeži přístupný

---

14. 9. středa 19.30 hod.

LIDICE

126 minut

Příběh Lidic, je příběhem obyčejných lidí, kteří se absurdní shodou náhod připletli do cesty dějinám. Přibližuje osudy obyvatel Lidic skrz mezilidské vztahy, a to zejména lásku, která stojí na začátku celého příběhu. Jde o velkofilm plný emocí, který poukazuje na to, jak zdánlivé maličkosti mohou změnit chod dějin a způsobit tragédii. Film je natočen podle skutečné události. Hrají: Karel Roden, Zuzana Fialová, Roman Luknár, Marek Adamczyk, Ondřej Novák, Veronika Kubařová, Jan Budař a další.

Přístupný od 12 let

---

17. 9. sobota 19.30 hod.
18. 9. neděle 16.30 hod.

PAN POPPER A JEHO TUČŇÁCI

95 minut

Hřejivá rodinná komedie Pan Popper a jeho tučnáci vypráví příběh Pana Poppera, který je úspěšným podnikatelem. Jednoho dne se však stane něco, co jeho život obrátí úplně naruby. Přímo do obýváku mu totiž pošta doručí neočekávanou a hodně podivnou zásilku. Šest velkých krabic, ze kterých vyleze šest živých tučňáků, které pan Popper, jak se později dozví, zdědil. Hrají: Jim Carrey, Carla Gugino, Angela Lansbury. Film v českém znění.

Vstupné: 65, 70 Kč

Mládeži přístupný

---

20. 9. úterý 19.30 hod.
21. 9. středa 19.30 hod.

MUŽI V NADĚJI

115 minut

Může být nevěra základem šťastného manželství? Šarmantní bonviván Rudolf je o tom přesvědčen: Ženská má mít pocit, že o chlapa musí bojovat, musí se snažit, aby si ho udržela. A hlavně, ženská se nesmí nudit...! Scenárista, režisér a producen**t Jiří Vejdělek** přichází po úspěšné komedii **Ženy v pokušení** s novým snímkem věnovaný tentokráte mužům – **Muži v naději.** Hrají: Bolek Polívka, Jiří Macháček, Simona Stašová, Petra Hřebíčková, Vica Kerekés.

Vstupné: 80, 85 Kč

Přístupný od 12 let

---

24. 9. sobota 19.30. hod.
25. 9. neděle 19.30 hod.

X – MEN: PRVNÍ TŘÍDA

132 minut

První třída se dějově vrací ještě před film X-Men Origins: Wolverine a odehrává se v polovině minulého století, v době, kdy mladý Charles Xavier a Erik Lensherr byli velmi blízcí přátelé a teprve odkrývali své jedinečné schopnosti. Film X-Men: První třída přichází jako v pořadí již pátý díl mimořádně úspěšné filmové série o superhrdinech z komiksů X-Men společnosti Marvel Comics. Režie: Matthew Vaughn. Hrají: James McAvoy, Michael Fassbender, Jennifer Lawrence, Kevin Bacon. Akční sci-fi s českými titulky.

Vstupné: 65, 70 Kč

Přístupný od 12 let

---

28. 9. středa 19.30. hod.

ŽENY SOBĚ

125 minut

Rozlučka se svobodou se může nepěkně zvrhnout. Zvlášť když je největší kamarádka nevěsty magnet na katastrofy, který dokáže i tak prostou věc, jako je výběr svatebních šatů, proměnit v horor. O tom všem je komedie Ženy sobě, v níž exceluje jedna z nejpopulárnějších a nejzábavnějších komiček současnosti Kristen Wiig. Kritici, kteří snímek viděli, se shodují, že jde o jednu z nejlepších komedií letošního roku a průlomový důkaz, že i něžné pohlaví se dokáže skvěle bavit „bez rukaviček“. Dále hrají: Maya Rudolph, Rose Byrne, Chris O’Dowd, Melissa McCarthy. Film USA s českými titulky.

Vstupné: 65,70 Kč

Přístupný od 15 let

---

1. 10. sobota 19.30 hod.
2. 10. neděle 16.30 hod.

ČERTOVA NEVĚSTA

101 minut

Repríza pohádky od režiséra Zdeňka Trošky, který doposud tvořil pekelníky, kteří byli buď malí, ale šikovní, případně tak dobráčtí, že přinesli i z pekla štěstí. V adaptaci pohádky Boženy Němcové ale Čertova nevěsta ukáže, že s čerty opravdu nejsou žádné žerty. To vše ve výpravné podívané sršící humorem, triky a hvězdami v hlavních rolích. Hrají: Sabina Laurinová, David Suchařípa, František Němec, Eva Josefíková, Václav Šanda.

Mládeži přístupný

VE VÝŠE UVEDENÉM VSTUPNÉM JE ZAHRNUT PŘÍSPĚVEK 1 Kč NA ROZVOJ KINEMATOGRAFIE

SLAVKOVSKÝ ZPRAVODAJ - měsíčník vydávaný vydavatelstvím *bm typo* ve Slavkově u Brna v nákladu 3100 ks. Zaregistrováno na MK ČR pod E 13035. Sazba a grafická úprava B. Maleček, Brněnská 642, Slavkov u Brna, tel.: 544 220 661, e-mail: info@bmtypo.cz, www.bmtypo.cz. Tisk: Grafické podniky Kusák, Vyškov. **Příjem inzerce na tel.: 544 220 661, 605 742 853 nebo e-mail: info@bmtypo.cz**.
Za původnost a věcnou správnost uvedených příspěvků odpovídají autoři. Redakce zodpovídá pouze za jazykovou úpravu. Vydavatel neručí za věcnou ani jazykovou správnost textů na inzertních plochách.

KOLOROVACÍ CENTRUM
PRIMALEX Slavkov u Brna

Mícháme na počkání vnitřní a fasádní barvy, fasádní omítky, barvy na kov i dřevo

Otevřeno: Po–Pá: 6.45–12.30, 13.30–17.00
So: 8.00–11.00
Najdete nás: U Mlýna 1075 ve Slavkově u Brna
Kontakt: 544 227 257 nebo 731 305 759

Eli - Optik

OČNÍ OPTIKA
ve Slavkově

Otevírací doba:
PO: 8:00 - 18:00
ÚT: 8:00 - 16:30
ST: 8:00 - 16:30
ČT: 8:00 - 16:30
PÁ: 8:00 - 15:00

najdete nás v přízemí staré polikliniky „vchod A“

ul. Malinovského 288
Slavkov u Brna

tel.: 777 556 488

"To je ale pokoukáníčko, brýle s antireflexem a ještě se slevou"

"Škola začíná....zářijová sleva pro děti a studenty"

P.Š.

KAMENICTVÍ ŠAFRÁNEK

nabízíme
- pomníky z přírodního kamene
- broušení pomníků a renovace
- obnova a přisekání nápisů
- žulové doplňky (vázy, svítilny…)
- bronzové a nerezové doplňky
- ochranné nátěry
- zákrytové desky
- urnové schránky
- prodej drti
- schodišťové obklady
- kuchyňské desky z přírodního kamene

Slavkov u Brna, Koláčkovo nám. 111
Tel.: 731 572 240
e-mail: info@kamenictvi-safranek.cz
www.kamenictvi-safranek.cz

ZÁCHRANA DAT
ze smazaných i poškozených karet do digitálních fotoaparátů
uzenac@slanecek.cz, 604 706 900

PŘÍJEM INZERCE
info@bmtypo.cz, 544 220 661, 605 742 853
Uzávěrka pro inzerci
pátek 23. září do 16 hodin
www.bmtypo.cz

hasicí technika Červinka
ČSN EN ISO 9001:2001

ČERVINKA, s.r.o.
Hodějice 104, 684 01 Slavkov u Brna
Tel.: 544 220 169, 606 630 539
cervinka@cervinka-hodejice.cz

PRODEJ
- hasicích přístrojů
- hydrantových systémů
- požárních žebříků
- autolékárniček
- výstražných vest
- hasicích roušek

KONTROLA A OPRAVY
- hasicích přístrojů
- požárních vodovodů
- tlaková zkouška hadic

ZAJIŠŤUJEME A DODÁVÁME KOMPLEXNÍ SLUŽBY V OBLASTI POŽÁRNÍ OCHRANY

NAŠE SLUŽBY – VAŠE BEZPEČNOST
VYSOKÁ KVALITA – PŘIJATELNÉ CENY

www.cervinka-hodejice.cz

Firma Milan Májek nabízí

HUTNÍ MATERIÁL
pro firmy, stavebníky, občany

- Kari sítě
- Roxory
- Ocel I U □

areál Agrozetu
Slavkov u Brna
Čs. armády 1081
tel./fax. 544 220 816

Prodejní doba:
po, st 7–17 hod.
út, čt, pá 7–15 hod.

604 272 975
725 397 914

Zveme všechny děti a rodiče na

DĚTSKÝ DEN

Uskuteční se **v neděli 4. září 2011**
od 13,30 do 17,00 hod. na koupališti ve Slavkově u Brna.

Pro děti i doprovod vstup volný!

Čekají na Vás:

- **SOUTĚŽE NA SPORTOVNÍ PLOŠE**
  Skákání v pytli, chytání rybiček, hod míčků na cíl, shazování plechovek, hod kroužků na tyče a přetahování lanem.
- **GUMOVÁ DRÁHA V BĚHU DVOJIC**
  Velká legrace pro každý věk!
- **MALOVÁNÍ NA OBLIČEJ**
- **SKÁKACÍ HRAD**
- **NAFUKOVACÍ BALONKY**

Účastníci dětských soutěží obdrží sladkou odměnu.

Na závěr dne budou všechny disciplíny vyhodnoceny a vylosovaným soutěžícím budou předány hlavní výhry v podobě stavebnic LEGO!

Srdečně zvou:
Mgr. Bohuslav Sobotka, Ing. Ivo Bárek a pořadatelé: MO ČSSD Slavkov u Brna, Klub MSD Slavkov u Brna

Neuznává žádné hranice.

Nový Volkswagen Amarok s největším nákladovým prostorem ve své třídě.

Nový Volkswagen Amarok vyniká ve všech směrech, proto nečekejte žádné kompromisy. S permanentním nebo přifaditelným pohonem všech kol 4Motion lehce překonáte ten nejtěžší terén, nové motory TDI s maximálním výkonem a spotřebou jen 7,3 l / 100 km paliva vás zase pohodlně dostanou třeba do vaší kanceláře. Naložte mu klidně celou europaletu, zvládne i to. Nasedněte a rychle zjistíte, že nový Amarok má hranice svých možností téměř neomezené.
Přesvědčte se sami přímo u nás.

Kombinovaná spotřeba a emise CO_2: 7,3-7,9 l/100 km, 192-209 g/km.
Vyobrazený vůz obsahuje prvky příplatkové výbavy.

Užitkové vozy

Autorizovaný prodejce Volkswagen **AUTO-BAYER s.r.o.**
Bučovická 299, 684 01 Slavkov u Brna, tel.: 544 227 122–3, fax: 544 227 347, www.autobayer.cz/vw; e-mail: uzitkove.vw@autobayer.cz

Business třídou můžete nejen létat...

Nový Passat Limousine a Variant s paketem Business zdarma.

Nový Passat prezentuje to nejlepší ve své třídě. Business třídě. Kromě dynamických linií výkonných motorů, vysokého stupně bezpečnosti a kvality zpracování vám nyní nabízí ještě vyšší komfort cestování. S akčním paketem Business v hodnotě až 57 000 Kč zdarma získáte ve verzi Comfortline bixenonová světla, klimatizaci Climatronic, multifunkční volant a tempomat. U verze Highline i parkovací systém ParkPilot. Na takový komfort si určitě rádi zvyknete. K správnému business rozhodnutí můžete navíc využít komfortní financování LIGHT od ŠkoFINu s dotovaným úročením.
Navštivte nás a přesvědčte se sami.

Akce trvá do 30. 11. 2011. Kombinovaná spotřeba a emise CO_2: 4,3–9,3 l/100 km, 113–215 g/km.
Vyobrazený model obsahuje prvky příplatkové výbavy.

Autorizovaný prodejce Volkswagen **Volkswagen AUTO - BAYER, s.r.o.**
Bučovická 299, 684 01 Slavkov u Brna, tel.: 544 227 122–3, fax: 544 227 347, www.autobayer.cz/vw; e-mail: osobni.vw@autobayer.cz