2 • 27. 2. 2016
SLAVKOV U BRNA
ZDARMA

Slavkovský ZPRAVODAJ

www.slavkov.cz • www.veslavkove.cz

26. ledna 2016

Prezident Miloš Zeman navštívil Slavkov u Brna

Foto: 3x J. Sláma

Prezident Miloš Zeman zavítal 26. ledna při příležitosti návštěvy Jihomoravského kraje také do Slavkova u Brna. Stal se tak pátým prezidentem od dob založení českého státu, který navštívil naše město.

Hlava státu se nejdříve setkala se zástupci podnikatelů při pracovním obědě na Staré poště. Kolona následně zamířila do slavkovské firmy LIKO-S, kde se prezident sešel se zaměstnanci firmy.

Oficiální přijetí se odehrálo na radnici, kde Miloše Zemana přivítal starosta Michal Boudný. Následovalo setkání se zastupiteli, řediteli místních škol i starosty okolních obcí v obřadní síni.

„Pro naše město je návštěva pana prezidenta velkou poctou. O to více si vážím jeho upřímného zájmu o naše problémy i úspěchy. Velmi nám například fandí v otázce přístupu k podnikatelům. Ocenil také míru nezaměstnanosti v našem regionu, která je dlouhodobě nejnižší v Česku. Vyjádřil také podporu k budování dopravních staveb, zejména lepšího

(Pokračování na str. 2)

Únor kdysi bílý

Michal Boudný

Ospalý a deštivý únor má již první oběti. Novináři a média nemají o čem psát, zastupitelstva nebývají, rozhodnutí nepadají, a tak berou za vděk vším, co se šustne. Čtenář regionálního periodika se tak dozví, že na slavkovském zámku sídlila rodina Kunců, v dubnu 1945 byla nad Slavkovem letecká bitva podobná té o Anglii a starosta instaloval na strom nefunkční hvězdu. S novým novinářem Vyškovského deníku pro Slavkovsko do mě vejde nová naděje a optimismus, ale jsem zvědav na jak dlouho. Rád bych, aby se k občanům dostávaly informace pravdivé a včas. Nezbývá, než doufat.

(Pokračování na str. 3)

Příští číslo vyjde 26. března

Slavkov se zúčastní soutěže rozkvetlých měst strana 3

Kulturní a společenské akce v roce 2016 strana 10

Program kina Jas strana 11

Michal Hašek, Miloš Zeman a Michal Boudný při besedě na radnici a v SC Bonaparte (vpravo)

Prezident Miloš Zeman ve Slavkově u Brna

Miloš Zeman zdraví občany Slavkova

Účastníci besedy s prezidentem v sále SC Bonaparte

Foto na straně: J. Sláma

Michal Boudný a Miloš Zeman před slavkovskou radnicí

průjezdu Slavkovem. Zajímal se také o názory ředitelů škol na připravovaný zákon o inkluzi ve školství," uvedl starosta Michal Boudný.

Prezidentská kolona se poté přemístila ke Společenskému centu Bonaparte, kde se setkal s občany při veřejné diskusi. Velký sál zaplnilo asi 400 lidí, kteří se zajímali o prezidentovi názory na nejrůznější témata od regionálních kauz až po postoj k migrační a unijní krizi.

Téměř hodinové diskuse se zúčastnil i hejtman Jihomoravského kraje Michal Hašek a starosta města Michal Boudný. Hejtman se mimo jiné vyjádřil i k problematice stavby motokrosové dráhy ve Vážanech nad Litavou. Přislíbil, že tento problém bude pod drobnohledem kraje a avizoval také svoje odhodlání vyhlásit kvůli sesuvu svahu stav nebezpečí.

Miloš Zeman zanechal Slavkovanům památku v podobě prezidentské stužky, která ozdobila městský prapor. „*Nejdřív bych prosil prapor na chvíli sklonit, abych mohl stuhu připnout. A pak je třeba ho opět vztyčit a už ho nesklonit před nikým. Ani před prezidentem republiky*," komentoval prezident slavnostní dekorování.

Starosta hlavě státu předal koš s regionálními potravinami a pivem. „*Nenaleznete v něm sošku, na kterou se práší, ani knihu, která se nečte. Ale jak říkali už naši prarodiče, co se sní a vypije, to nám nikdo nevezme. Proto vám předávám to, co v našem regionu dokážeme vyprodukovat*," rozloučil se s prezidentem starosta města Michal Boudný. **vs**

Společné foto s zástupci města a obcí Slavkovska v prostorách radnice

Michal Hašek, Miloš Zeman a Michal Boudný při besedě s občany v SC Bonaparte

Návštěvy prezidentů Československa a České republiky ve Slavkově

Tomáš Garrigue Masaryk	18. 6. 1924
Tomáš Garrigue Masaryk	5. 7. 1931
Edvard Beneš	14. 6. 1937
Edvard Beneš	12. 5. 1945
Edvard Beneš	22. 6. 1947
Václav Havel	28. 10. 1990
Václav Klaus	25. 11. 2007
Miloš Zeman	26. 1. 2016

Únor kdysi bílý

(Dokončení ze str. 1)

Naštěstí naše město potkávají i pozitivní zprávy a za tu nejdůležitější považuji uzavřenou záležitost týkající se pokuty a následného penále za porušení rozpočtové kázně při realizaci kompostárny v roce 2007. Dopis s rozhodnutím o udělení pokuty byl jedním z prvních, který jsem se ve své funkci otevřel. Finanční ředitelství nás v něm informovalo, že máme zaplatit téměř pět milionů korun za pochybení při výběrovém řízení z let minulých. Město ihned uplatnilo všechny dostupné opravné prostředky a výsledkem bylo udělení stoprocentního penále. Čili suma sumárum – rázem byla pokuta deset milionů korun.

Po více jak ročním boji s ministerstvem financí se celková částka z deseti milionů snížila na jeden a půl milionu korun. Rád bych touto cestou poděkoval všem spolupracovníkům na městě a ústavním činitelům našeho okresu, kteří sehráli v boji s úředním šimlem velkou roli!

Podobnou zkušenost z nekvalitně připravené dotace má více obcí a pro nás je to velký vztyčený ukazováček do let budoucích. To byl také důvod, proč na posledním zasedání zastupitelstva rozhodlo 12 z přítomných 13 zastupitelů o tom, že žadatelem dotace na opravu slavkovského stadionu bude město a nikoli Atletický klub.

Jsem rád, že většina kolegů schválila odhodlání pokusit se získat dotaci z ministerstva školství. Jen tak máme totiž šanci vrátit našemu sportovišti lesk, který měl v minulém století a byl tak pýchou našeho regionu. V našem rozhodnutí mě utvrdil i pan prezident, který na své návštěvě prohlásil: „Pokud se nedokážeme důstojně postarat o stavby našich předků, neměli bychom se pouštět do staveb nových.“.

Město současně žádá o dotační titul na cyklostezku do Hodějic, přístavbu tříd na ZŠ Tyršova, opravu severní zdi v zámeckém parku a opravu zámeckých valů. Celková suma žádostí je za 185 milionů korun. S dotacemi je vždy potíž ale bez nich to prostě nejde. Město není v situaci, aby mohlo velké projekty financovat kompletně z rozpočtu bez možností úvěru. Úvěr je až poslední řešení a snahou všech je dluhovou zátěž snižovat a ne naopak.

Většina z vás se jistě zajímá i o situaci kolem výstavby nákupního centra v areálu bývalého cukrovaru. Kruhová křižovatka, která bude součástí krajské komunikace, je již administrativně v pořádku a nyní čekáme na vydání stavebního povolení. O každém posunu vás budeme informovat v nejbližším čísle zpravodaje a na webu města. Věřím, že vás také budu moci seznámit s projektem na rekonstrukci Palackého náměstí k připravovaným červnovým oslavám města.

Těším se na jaro s vámi.

Michal Boudný, starosta města

Slavkov je nominovaný do evropské soutěže rozkvetlých měst

Naše město bylo nominováno do prestižní evropské soutěže rozkvetlých měst, která se zaměřuje na kvalitu životního prostředí a jeho propojení s životem obce a turistickým ruchem. Slavkov u Brna tuto nominaci přijal.

Mezinárodní hodnotitelé, kteří k nám do Slavkova v letních měsících na jeden den zavítají, budou naše město hodnotit z hlediska kvality péče o životní prostředí, kvality založení strukturované zeleně s důrazem na následující dobrou údržbu, ekologické chování, zachování kulturního dědictví a využití podmínek pro rozvoj turismu. Dle dosaženého bodového hodnocení se zúčastněná města zařadí do bronzové, stříbrné či zlaté kategorie. (ČR je od roku 2002 držitelem 2x zlatého ocenění, 19x stříbrného a 4x bronzového).

Hodnotitelé zároveň s posouzením města nám předají cenné rady a poznatky pro zlepšení současného stavu. Jejich expertíza v oborech plánování a rozvoje, ekologie, krajinného plánování, zahradní architektury, urbanistiky a dalších oborů je nedílnou součástí soutěže.

Za více než třicet let trvání se soutěž přeměnila v kampaň, která inspiruje a povzbuzuje představitele obcí a měst, zástupce soukromých firem, členy spolků i jednotlivé občany ke spolupráci na zlepšování kvality života v lidských sídlech.

Na první pohled se zdá, že toho, čím bychom se mohli chlubit, není mnoho. Samé staré stromy a samá tráva. Pokud nad tím začnete hlouběji uvažovat, vytane vám na mysli nejen zámecký park, aleje, ale i krásný a udržovaný Urbánek, v posledních letech vysazované biokoridory, nádherný golfový areál, který zve ke hře a procházkám. Na jižní straně města láká soustava rybníků a nově vzniklé mokřady se svou vzácnou faunou. Toto naše přírodní bohatství je výsledkem úsilí a práce mnoho lidí v minulých desetiletích.

Pro naše město je to především výzva – dělat věci lépe. Soutěž nás především motivuje ke zvýšení péče o vzhled města a k jeho zkrášlení. V soutěži nejde jen o to, co všechno pro to dělá město, potažmo jeho technické služby. Zohledňuje se i participace občanů, spolků a místních firem. Vítáme nové aktivity, které se nám letos objeví – ať už je to zahrádkářská soutěž „Rozkvetlý Slavkov“ či projekt Slavkovského ochranářského spolku „Ptačí ráj“. Ve městě již vznikla pracovní skupina, která soutěž či kampaň připravuje. Pravidelně vás budeme informovat o dění.

Víme, že spousta věcí není ideální. Pojďme to změnit, ať se nám zde žije lépe. Vaši pomoc a podněty uvítáme.

Marie Jedličková

Město může hospodařit nově s téměř 11 miliony korun navíc

Město Slavkov u Brna mělo zaplatit celkem částku 9 381 776 Kč jako doměřenou daň a penále za porušení rozpočtové kázně, které se dopustilo v roce 2008 při výběru dodavatele na strojní vybavení kompostárny.

Současné vedení města podniklo řadu právních a správních kroků s cílem snížit tuto sankci. Mezi jinými byla podána i žaloba u Správního soudu, který měl rozhodnout o adekvátnosti této částky. Na tuto částku také byla vytvořena rezerva.

Po téměř ročním právním a správním jednání v lednu tohoto roku Generální finanční ředitelství snížilo odvod daně a penále na necelých 1,5 milionu korun.

Zastupitelé na svém posledním zasedání rozhodli, že sankce budou akceptovat, a vezmou proto zpět žalobu u správního soudu.

„Zhodnotili jsme, že je lepší přijmout téměř 85 % snížení sankcí, než se obávat výsledku soudu, kde mohl padnout jakýkoli verdikt, včetně nutnosti udělenou pokutu zaplatit. Navíc jsme díky tomuto rozhodnutí rozvázali městu ruce pro čerpání dotací. Některé organizace nás totiž vnímaly jako dlužníky, a proto jsme v některých případech neměli šanci získat finanční podporu. A to by byl zejména v tomto roce, kdy se postupně vypisují nejrůznější výzvy v novém programovacím období EU obrovský hendikep,“ vysvětlil starosta města Michal Boudný.

Město Slavkov u Brna může do rozpočtu uvolnit v letošním roce zbývající část rezervy – necelých 8 mil. Kč. A vedení města má pro obyvatele ještě jednu dobrou zprávu: oproti odhadům město vybralo loni na daních o téměř 2,5 milionů korun více, než byly původní odhady v roce 2015. Balík peněz určený na investice se tak díky těmto dvěma zprávám oproti původním plánům podstatně zvýšil.

Zastupitelé tak můžou rozhodnout o startu nových investic v hodnotě téměř 11 milionů korun. O konkrétních projektech budou ještě jednat.

vs

ZÁPISY Z JEDNÁNÍ RADY MĚSTA A ZASTUPITELSTVA SLAVKOVA U BRNA

33. schůze RM – 24. 1. 2016

1. RM schvaluje uzavření předložené smlouvy o dílo s Regionální rozvojovou agenturou jižní Moravy.

2. RM schvaluje uzavření dodatku č. 17 ke smlouvě o nájmu nebytových prostor a dohody o způsobu vypořádání finančních závazků vyplývajících ze smlouvy o sdružení ze dne 5. 1. 1994 ve znění dodatků 1–16, uzavřené s ČR – Generálním finančním ředitelstvím.

3. RM schvaluje ceník za pronájem Sportbaru v SC Bonaparte.

4. RM pověřuje odbor BTH k uzavírání krátkodobých pronájmů ve Sportbaru na SC Bonaparte v souvislosti s převzetím uvedené nemovitosti do správy. Pověření se týká jednodenních akcí za ceny pronájmu, schválené RM.

5. RM schvaluje provedení auditu familyfriendlycommunity ve městě Slavkov u Brna, jmenuje Mgr. Martinu Zavadilovou pověřenou osobou a schvaluje uzavření Dohody o účasti na auditu.

6. RM schvaluje poskytnutí finančních příspěvků z položky č. 94 rozpočtu města určené na humanitární účely v roce 2016 v následujícím termínu a výši: Asociaci rodičů a přátel zdrav. postižených dětí v ČR, o.s., klub Paprsek Vyškov v 3/2016 na úhradu provozních výdajů spojených s činností Poradny a půjčovny rehabilitačních a kompenzačních pomůcek příspěvek ve výši 3000 Kč.

7. RM bere na vědomí předložený návrh na údržbu lokality mokřadu Třináct jezer.

8. RM bere na vědomí předloženou informaci o možnosti návrhu řešení sanace jižního břehu Velkého rybníku Slavkov u Brna včetně informace o finanční náročnosti realizaci záměru.

9. RM schvaluje rozpočet na provoz MěÚ na rok 2016 a závazné ukazatele rozpočtu na provoz MěÚ.

10. RM schvaluje uzavření smlouvy o dílo s Regionální rozvojovou agenturou jižní Moravy na vypracování žádosti o dotaci včetně dokladů dle výzvy č.19 dotačního titulu IROP dle předložené nabídky.

11. RM schvaluje uzavření smlouvy o výpůjčce atletického stadionu s Atletikou Slavkov u Brna z.s., za podmínky, že ZM schválí závazek spolufinancovat projekt obnovy stadionu.

12. RM souhlasí s tím, aby ZŠ Komenského přijala sponzorský dar od firmy Liko-S.

13. RM souhlasí s uzavřením dohody s Alešem Tesáčkem o podmínkách vybudování rozšíření a předláždění stávajícího sjezdu a opravy přípojky vody na pozemku města parc. č. 2520 před RD na parc. č. 2524.

14. RM doporučuje ZM schválit uzavření smlouvy o zajištění provozu a pachtu vodohospodářského zařízení se společnosti VaK Vyškov, a.s.

15. RM schvaluje uzavření smlouvy o budoucí smlouvě o zřízení věcného břemene se společností E.ON Distribuce, a.s., týkající se pozemku parc. č. 4242 ostatní plocha v k. ú. Slavkov u Brna, jehož vlastníkem je město, dle přiložené situace (stavba s názvem Slavkov, kabel. smyčka NN Strnad).

16. RM bere na vědomí informaci odboru IR o plnění úkolu kontrolního výboru.

17. RM doporučuje ZM schválit výši odměn členům zastupitelstva v následující výši: Neuvolněný místostarosta 28 840 Kč, Člen RM 2739 Kč, Předseda výboru ZM 1663 Kč, Předseda komise RM 1663 Kč, Člen komise RM 0 Kč, Člen výboru ZM 0 Kč, Člen ZM 703 Kč. V případě souběhu funkcí neuvolněných členů ZM: Člen RM a současně předseda výboru nebo komise 4402 Kč, Člen ZM a současně předseda výboru nebo komise 2366 Kč, s účinností od 1. 2. 2016.

18. RM souhlasí s užitím znaku města Slavkov u Brna na webových stránkách, při pořádání oblastní výstavy ovoce a zeleniny a soutěže Rozkvetlý Slavkov pro Základní organizaci zahrádkářského svazu Slavkov u Brna.

19. RM bere na vědomí informace o činnosti Komise pro sport a volný čas.

20. RM bere na vědomí předloženou informaci o stížnostech za 4. čtvrtletí 2015.

21. RM schvaluje Plán zimní údržby místních komunikací 2015/2016.

22. RM bere na vědomí informace o žádostech ZS-A o dotace z rozpočtu JmK a ukládá ředitelce ZS-A podat žádosti o dotace z rozpočtu JmK v souladu s důvodovou zprávou v termínu do 29. 2. 2016.

23. RM bere na vědomí výslednost MP za rok 2015.

24. RM ruší své usnesení č. 861/30/RM/2016 z 11. 1. 2016 (úprava rozpočtu ZS-A).

34. schůze RM – 8. 2. 2016

1. RM schvaluje rozpočet Městské policie na rok 2016 v předloženém znění.

2. RM schvaluje rozpočet organizační složky SDH v předloženém znění.

3. RM souhlasí s uzavřením veřejnoprávní smlouvy o poskytnutí dotací na rok 2016 s poskytovatelem sociálních služeb: Diecézní charitou Brno – Oblastní charitou Tišnov v celkové výši 43 330 Kč a Diecézní charitou Brno-Oblastní charitou Hodonín v celkové výši 598 749 Kč dle částek rozpočtu schváleného ZM na rok 2016. RM současně souhlasí s odložením projednání žádostí Rodinné pohody, o.s. Vyškov na 2. pololetí roku 2016.

4. RM schvaluje dotace do 50 000 Kč v následující výši: Myslivecký spolek Slavkov u Brna 45 000 Kč; Junák – český skaut, středisko Slavkov u Brna 45 000 Kč; SK FBC Slavkov u Brna 45 000 Kč; MK Austerlitz 40 000 Kč; ZO ČSCH Slavkov u Brna 40 000 Kč; Tennis club Austerlitz 40 000 Kč; Základní organizace Českého zahrádkářského svazu 13 500 Kč; Austerlitz Adventure, o. s. 40 000 Kč; FIDES Brno 15 000 Kč; Ivan Křivánek 20 000 Kč; Moravský rybářský svaz, o. s. MO Slavkov u Brna 45 000 Kč; Slavkovské krůžek o. s. 30 000 Kč; Svaz diabetiků ČR, územní organizace Slavkov u Brna 30 000 Kč. RM dále doporučuje ZM ke schválení dotace nad 50 000 Kč – SK Slavkov u Brna 150 000 Kč.

5. RM schvaluje finanční částku pro OS ČUS Vyškov ve výši 4000 Kč.

6. RM schvaluje podání žádosti o zápis změny v údajích vedených v rejstříku škol a školských pro DDM, jehož činnost vykonává příspěvková organizace DDM, Slavkov u Brna, která se týká změny názvu příspěvkové organizace na: Dům dětí a mládeže Slavkov u Brna, příspěvková organizace, s účinností od 1. 3. 2016.

7. RM nesouhlasí na základě odůvodnění uvedeného ve zprávě s vydáváním souhlasů k užívání pozemků ve vlastnictví města k parkování vozidel dle požadavku normy ČSN 73 6110 a vyhlášky č. 501/2006 Sb. §20 a §21, s výjimkou pozemků, které bezprostředně navazují na sjezd k nemovitosti s tím, že plocha zeleně mimo sjezd musí zůstat minimálně 50 %.

8. RM schvaluje uzavření smlouvy o realizaci překládky distribuční soustavy se společností E.ON Distribuce, a.s., kterou zastupuje společnost E.ON Česká republika, s.r.o., v rámci projektu Cyklostezka Slavkov u Brna–Hodějice.

9. RM schvaluje uzavření smlouvy o zřízení věcného břemene s E.ON Distribuce, a.s., týkající se pozemku parc. č. 4296 ostatní plocha v majetku města (stavba s názvem nadzemní vedení VN 330, přípojka Slavkov–DESTILA).

10. RM souhlasí s uzavřením Dohody o podmínkách vybudování STL plynové přípojky na pozemku města Slavkov u Brna parc. č. 164/1, která zakládá právo stavebníka, společnost Nářadí Slavkov, s.r.o., k provedení STL plynové přípojky před parc. č. 111/2.

11. RM nedoporučuje ZM schválit předložený záměr na uzavření plánovací smlouvy se společností RD AUDO, spol. s r.o., z důvodů uvedených v předložené zprávě (usnesení komise pro rozvoj města a dopravu a stanovisko odboru IR).

12. RM schvaluje: uzavření smlouvy o připojení k distribuční soustavě stanice JSDH se společností E.ON Distribuce, a.s., zastoupenou společností E.ON Česká republika, a.s., uzavření smlouvy o připojení k distribuční soustavě stanice HZS JMK se společností E.ON Distribuce, a.s., zastoupenou společností E.ON Česká republika, a.s., uzavření smlouvy o připojení k distribuční soustavě stanice JSDH se společností RWE GasNet, s.r.o., uzavření smlouvy o připojení k distribuční soustavě stanice HZS JMK se společností RWE GasNet.

13. RM bere na vědomí zápis z komise pro rozvoj města a dopravu č. 8-2016 a ukládá tajemníkovi MěÚ na základě doporučení komise vyzvat hnutí ANO ke změně členství svého zástupce v této komisi a nebo případně svého zástupce vyzvat k rezignaci s termínem do 28. 2. 2016

14. RM bere zprávu na vědomí a ukládá komisi rady města pro regeneraci městské památkové zóny předložit orgánům města návrh na rozdělení dotace co nejdříve po výzvě k podání žádosti o poskytnutí dotace z Programu regenerace MPR a MPZ na rok 2016.

15. RM schvaluje uzavření nájemní smlouvy na pronájem prostor sloužících k podnikání, které jsou umístěny v přízemí budovy č. p. 1310 na pozemku parc. č. 1784/88, část obce Slavkov u Brna, která je součástí pozemku parc. č. 1784/88 (budova kotelna Zlatá Hora 1310, Slavkov u Brna), o celkové výměře 167,32 m^2, se společností ELEKTRO - PEGAS s.r.o., za následujících podmínek: nájemné je stanoveno ve výši 500 Kč/m^2/rok; nájemní smlouva bude uzavřena na dobu neurčitou s výpovědní lhůtou 3 měsíce; nájemce umožní pronajímateli trvalý přístup k měřiči tepla, který je v prostorách umístěn a nájemce bude odebírat tepelnou energii z kotelny Zlatá Hora.

16. RM bere předloženou informaci na vědomí a současně konstatuje, že s ohledem na obsah předložené zprávy nedošlo k porušení právních předpisů v souvislosti se jmenováním nového ředitele TSMS.

17. RM schvaluje uzavření pojistných smluv a změn stávajících pojistných smluv s Hasičskou vzájemnou pojišťovnou, a.s.

18. RM schvaluje podání žádosti do dotačního programu Jmk na požární techniku a věcné prostředky k řešení mimořádných událostí JSDH měst a obcí JmK dle předloženého návrhu a ukládá FO předložit ZM návrh rozpočtového opatření na pokrytí spoluúčasti města ve výši 110 000 Kč ve vztahu k dotačnímu programu JmK.

19. RM schvaluje smlouvu o výpůjčce mezi příspěvkovou organizací ZS-A a městem Slavkov u Brna.

20. RM neschvaluje připojení se města Slavkova u Brna k mezinárodní kampani Vlajka pro Tibet.

21. RM schvaluje ZŠ Komenského přesun výdajových položek v rozpočtu v souladu s důvodovou zprávou.

22. RM schvaluje předložený plán akcí a připravenosti TSMS na rok 2016 a ceníky.

23. RM schvaluje úpravy rozpočtu ZS-A 2015 v předloženém znění.

24. RM schvaluje uzavření smlouvy o zápůjčce předmětů do Expozice Austerlitz – malé město velkých dějin v předloženém znění.

25. RM bere na vědomí Ceník a přehled akcí ZS-A na rok 2016.

Usnesení ze schůzí rady města zpracovala Martina Vilímová. Úplné znění na www.slavkov.cz

32. schůze RM – 21. 1. 2016

1. RM schvaluje krátkodobý pronájem sportbaru situovaného v suterénu budovy SC Bonaparte Moravskému rybářskému svazu, o.s., místní organizaci Slavkov u Brna, na akci Věneček 2016, která se bude konat dne 23. 1. 2016 v době od 19 do 2 hodin, za částku 2000 Kč.

2. RM doporučuje ZM schválit záměr spolufinancování projektu řešící revitalizaci stadionu v rámci podání žádosti o dotaci na MŠMT z programu č. 133510, kde žadatelem bude zapsaný spolek Atletika Slavkov, z.s. Konkrétní výše spolufinancování bude schválena v ZM po rozhodnutí poskytovatele dotace o konkrétní alokaci dotačních prostředků.

3. RM bere na vědomí rezignaci Romana Andrly na funkci člena finančního výboru ZM a člena redakční rady Slavkovského zpravodaje. RM dále doporučuje ZM obsadit uvolněné místo ve finančním výboru podle návrhu hnutí ANO.

4. RM schvaluje zapojení města do výzvy 33 z Operačního programu Zaměstnanost.

35. schůze RM – 15. 2. 2016

1. RM schvaluje uzavření předložené smlouvy o dílo se společností Knesl Kynčl architekti s.r.o., na zajištění zpracování architektonické studie úprav Palackého náměstí v předloženém znění.

2. RM schvaluje úpravu kvalifikace v rámci veřejné zakázky „Dodávka tepla do kotelny na ulici Zlatá Hora ve Slavkově u Brna" dle návrhu.

Přerušení dodávky elektřiny

Z důvodu plánovaných prací bude přerušena dodávka el. energie ve Slavkově u Brna 3. 3. 2016 v oblasti Zlatá Hora č.p. 1366. Pro další informace volejte E.ON linku 840 111 333 nebo navštivte www.eon.cz. **E.ON Distribuce, a.s.**

7. zasedání ZM – 27. 1. 2016

1. ZM schvaluje zpětvzetí správních žalob proti rozhodnutím Odvolacího finančního ředitelství vedených u Krajského soudu v Brně.

2. ZM Schvaluje obecně závaznou vyhlášku města Slavkova u Brna, kterou se stanoví školské obvody spádových škol v předloženém znění s účinností dnem vyhlášení dne 28. 1. 2016.

3. ZM schvaluje dodatek č. 1 ke Zřizovací listině ZŠ Slavkov u Brna, Tyršova 977, ZŠ Slavkov u Brna, Komenského náměstí 495, příspěvkové organizace Dům dětí a mládeže, Slavkov u Brna, okres Vyškov a Základní umělecké školy Františka France, Slavkov u Brna, okres Vyškov.

4. ZM schvaluje podání žádosti města o dotaci na MŠMT z programu 133510 na projekt revitalizace atletického stadionu.

5. ZM schvaluje odměny členům zastupitelstva v následující výši: Neuvolněný místostarosta 28 840 Kč, Člen RM 2739 Kč, Předseda výboru ZM 1663 Kč, Předseda komise RM 1663 Kč, Člen komise RM 0 Kč, Člen výboru ZM 0 Kč, Člen ZM 703 Kč. V případě souběhu funkcí neuvolněných členů ZM: Člen RM a současně předseda výboru nebo komise 4402 Kč, Člen ZM a současně předseda výboru nebo komise 2366 Kč, s účinností od 1. 2. 2016.

6. ZM bere na vědomí rezignaci pana Romana Andrly na funkci člena finančního výboru a volí pana Jana Kovaříka členem finančního výboru.

Město usiluje o obnovu atletického stadionu

Téměř 1700 žáků ze slavkovských škol stovka členů atletického klubu a další sportovci mají šanci na kvalitní zázemí. Zastupitelé na sedmém zasedání rozhodli o podání žádosti o dotaci na obnovu městského atletického stadionu.

Město proto deklarovalo příslib budoucího financování s tím, že počítá se stavbou rozdělenou do několika etap. O finálním plánu a harmonogramu zastupitelé rozhodnout až ve chvíli, kdy budou znát rozhodnutí o přidělení a výši dotace.

„*Nechceme si nechat ujít šanci na obnovu zašlé slávy našeho stadionu. Z městské pokladny bychom celý projekt zaplatit nemohli. 60 % dotace Ministerstva školství nám však může pomoci proměnit plán v brzkou realitu. Žáci škol a sportovci by se bez takovéto podpory nemuseli kvalitního zázemí nikdy dočkat*," komentoval záměr starosta Michal Boudný.

Stadion primárně potřebuje rekonstrukci běžeckého oválu a opravit podmíněné stavební objekty jako je například přestavba opěrných stěn. Projekt je navržen tak, aby atleti mohli trénovat i závodit na sportovišti splňující požadavky Českého atletického svazu. 400 metrová šestidráha by měla mít tartanový povrch a měla by sloužit pro všechny běžecké disciplíny, včetně překážkového běhu.

Slavkovský stadion • Foto: B. Maleček

Cílem kompletní obnovy je také návrat lehkoatletických soutěžních disciplín pro desetiboj. Nejen atleti by tak mohli trénovat například skok do dálky na novém pískovém doskočišti, vzniknout by mohl i vodní příkop pro překážkový běh nebo zázemí pro skok do výšky či vrh koulí apod.

Moderní atletický stadion by sloužil zejména pro děti ze základních škol i studenty střední školy. Zájem na obnově atletického stadionu má také sportovní klub Atletika Slavkov u Brna. Ten totiž v posledních letech nabírá stále více členů a sklízí úspěchy na významných soutěžích. I přes limitované tréninkové možnosti se našim atletům podařilo vybojovat v loňském roce tři krajské tituly v kategorii mladšího žactva a dva bronzy z mistrovství Moravy a Slezska.

Klub Atletika Slavkov je v současnosti nejpočetnější sportovní organizace ve Slavkově u Brna. Za posledních pět let se zvýšil počet sportovců z 20 na 100. **vs**

Upozornění pro podnikatele – držitele datových schránek

(POVINNOST KOMUNIKOVAT SE SPRÁVCEM DANĚ ELEKTRONICKY)

S účinností od 1. ledna 2015 platí skutečnost, že **má-li daňový subjekt nebo jeho zástupce zpřístupněnu datovou schránku** nebo má zákonem uloženou povinnost mít účetní závěrku ověřenou auditorem, je povinen podání

- přihlášky k registraci
- oznámení o změně registračních údajů
- řádného daňového přiznání a dodatečného daňového přiznání
- hlášení a vyúčtování,

učinit pouze elektronicky – datovou zprávou.

Výše uvedená datová zpráva musí být ve správcem daně stanoveném **formátu a struktuře** a musí být odeslaná

- prostřednictvím aplikace Elektronická podání pro finanční správu (dostupné na internetových stránkách finanční správy), a to s ověřenou identitou podatele způsobem, kterým se lze přihlásit do jeho datové schránky nebo podepsaná uznávaným elektronickým podpisem.
- prostřednictvím datové schránky.

Povinnost elektronického podání držitelů datových schránek vůči finanční správě se týká i ***informací z podání učiněných na živnostenském úřadě****, které byly doposud živnostenským úřadem postupovány finančnímu úřadu – tedy* ***oznámení o změně registračních údajů, oznámení o přerušení či pokračování provozování živnosti, ukončení podnikatelské činnosti z důvodu zrušení živnostenského oprávnění***

Za nedodržení povinné elektronické formy u podání, jejichž seznam je zveřejněn na internetu finanční správy na úředních deskách finančních úřadů, **uloží správce daně pokutu ve výši 2000 Kč**. Pokud daňový subjekt nesplněním povinnosti učinit podání elektronicky závažně ztěžuje správu daní, **může mu správce daně uložit pokutu až do 50 000 Kč.**

Podrobnější informace, zejména k formátu a struktuře datové zprávy, jsou dostupné na internetových stránkách finanční správy na www.financnisprava.cz.

Tamara Fikarová, obecní živnostenský úřad

Divadelní dny nabídnou hlavně komedie

Komedie, muzikál, pohádky, improvizace i historické drama. Divadelní dny ve Slavkově u Brna letos nabídnou program pro každého. Minifestival divadelních souborů ze Slavkova, Brna a Rosic se uskuteční od 1. do 3. dubna ve Společenském domě Bonaparte.

Během tří dnů se zde odehraje osm představení. Hned první den – v pátek – se děti ze škol a školek můžou těšit na Princeznu ze mlejna v podání Divadla Stodola. Od 19 hodin pak stejný ansámbl zazpívá a zatancuje v muzikálu Rebelové.

Sobotní představení od 17 hodin ukáže divákům pohled do Dámské šatny v podání hereček divadla Prkno. Smích bude velkým sálem znít i od 19 hod. Brněnská skupina Improdžow ukáže, co všechno se dá vymyslet z nápadů obecenstva. Improvizační show v podání této partičky se v Brně už stala legendární.

Sobotní divadelní šňůru zakončí ve 20 hodin situační komedie Benátky pod sněhem v režii brněnského souboru Amadis.

Nedělní program nabídne od 10 hodin dětem a jejich rodičům pohádku O nafoukané zpěvačce, které sehraje Divadelní soubor Rosice. Divadelní dny zakončí místní soubor v 18 hodin hrou Noc královny

Vstupné na veřejná festivalová představení je 90 korun. Nedělní pohádka bude za cenu 60 korun dospělý a 30 korun dítě do deseti let. Vstupenky si můžete koupit již nyní v Infocentru na Palackého náměstí. **vs**

Děvčata se předvedla ve výborné formě

V sobotu 13. února odehrály volejbalistky z kroužku DDM Slavkov u Brna další kolo turnaje v rámci poháru žákyň JM kraje. Naše děvčata si vytvořila spoustu pěkných příležitostí, které je dovedly až k prvnímu turnajovému vítězství. Odehrála celkem tři zápasy proti celkům z Králova Pole a z Boskovic.

K celkovému skvělému dojmu přispěla i atmosféra, kterou si hráčky dokázaly na hřišti samy vytvořit. Jejich vzájemná podpora a povzbuzování svědčí o tom, že volejbal je nejen sport, ale i přátelství mnohdy na celý život. Další foto z turnaje najdete na stránkách: www.ddmslavkov.cz.

DDM Slavkov u Brna

Volejbalistky DDM
Foto: archiv DDM

Elektromontéři v DDM

Kroužek elektromontéra pod vedením Antonína Křivonožky navštěvují děti z I. stupně základních škol. Zájmový útvar umožňuje především seznámení s elektrotechnikou od nejzákladnějších principů po sestavení složitějších elektrických obvodů. Děti v kroužku pracují se dvěma typy stavebnic. Na kufříkových stavebnicích si procvičují podle návodů jednodušší zapojení. Poté přechází ke stavebnicím, kde za pomocí pájky sestavují výrobky, které si odnášejí domů. Zručnost a trpělivost mladých techniků je obdivuhodná. Odměnou jsou jim blikající světýlka, svítící žárovky a mnoho dalších vychytávek, které dnešní moderní stavebnice nabízejí.

Kroužek elektromontérů • Foto: archiv DDM

DDM Slavkov u Brna

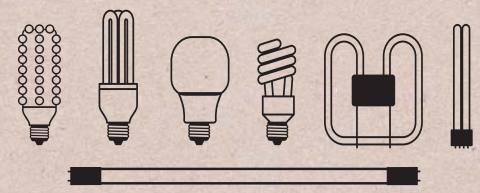

Do malé sběrné nádoby patří
kompaktní úsporné zářivky, výbojky, lineární (trubicové) zářivky do 40 cm, světelné zdroje s LED diodami.

myslíme ekologicky

ekolamp

Odevzdejte nefunkční zářivku **ZDARMA**
do sběrné nádoby EKOLAMP
ve sběrných dvorech, úřadech a obchodech.

EKOLAMP s.r.o., infolinka: 810 888 100
www.ekolamp.cz

Včeličky jako pohádkové bytosti • Foto: archiv školy

Motýl Emanuel a maková panenka • Foto: archiv školy

Zvídálek v pohádce

Moderátor Vojta Polanský • Foto: archiv školy

Bylo, nebylo… Za řekou a rybníkem, pod kopcem Urbanem bylo jedno království. Nevládl zde pouze jeden král. O vládu se dělilo několik králů spolu s královnami, princeznami a princi. V království se všichni radovali a zpívali. Motýl Emanuel poletoval kolem makové panenky. Rytíři, kovbojové, Spidermanové a Šmoulové společně tančili, skotačili a přitom po očku pozorovali, zda přeci jen nezaujali některou vílu, princeznu, berušku či kočičku. Kouzelníci, čarodějnice, čertíci, piráti i loupežníci nikomu neškodili, ale užívali si krásného dopoledne.

Jak jste jistě pochopili, v MŠ Zvídálek se konal karnevalový pohádkový den. Již od rána přicházely do tříd děti převlečené do kostýmů oblíbených pohádkových postav. Vzájemně se poznávaly a předváděly své masky. Konečně nastala vytoužená hodina a všechny děti se sešly v gymnastickém sále základní školy, kde je očekávalo trio „Kamarádi“ s připraveným programem. Sál se změnil v diskotéku, kde děti zpívaly, tančily a soutěžily. Překvapením byl mluvící oslík Matěj, který uměl dokonce i počítat. S dětmi si přišli zatančit i dva medvědi. Vše pěkné ale musí jednou skončit. Děti si však odnesly zážitky ze společně prožitého dopoledne a také malý dáreček v podobě frkačky, masky či kloboučku. Ať žije karneval!

Za třídu Včeliček p. učitelky
Elena Knotková a **Zuzana Winterová**

Změna termínu zápisu dětí do MŠ Zvídálek

Ředitelka Mateřské školy Zvídálek ve Slavkově u Brna sděluje rodičům dětí, že řádný zápis k předškolnímu vzdělávání v Mateřské škole Zvídálek na školní rok 2016/2017 **se bude konat v úterý 15.března 2016 od 7 do 12 hodin v ředitelně budovy mateřské školy na Komenského náměstí.**

Rádi vás přivítáme i s dětmi, které si mohou prohlédnout mateřskou školu.

Žádosti o přijetí dítěte do mateřské školy a evidenční list k vyplnění si můžete vyzvedávat od 15. února v mateřské škole.

K zápisu přineste průkaz totožnosti zákonného zástupce, rodný list dítěte, vyplněnou žádost o přijetí a evidenční list potvrzený lékařem.

Eva Jurásková, ředitelka MŠ Zvídálek

Kapela Ad Hoc Team • Foto: archiv školy

Kapela Ad Hoc Team opět na plesech

V sobotu 16. ledna a následně pak 23. ledna se náš školní soubor Ad Hoc Team snažil bavit návštěvníky plesů SRPŠ v Šaraticích a Rybářského plesu ve Slavkově. Děvčata a chlapci velice poctivě přistupovali ke své roli a myslím si, že to posluchači velmi oceňovali. Kapela se svým modernějším pojetím nemůže zavděčit všem, ale většina publika reagovala příznivě, a tak zpětně nabíjela muzikanty dalším elánem. Chtěl bych též zmínit skvělou spolupráci s tanečním oddělením p. uč. Lenky Krahulové, která připravila tři taneční vstupy. Rád bych poděkoval za podporu ředitelce ZUŠ J. Jelínkové, dále za technickou podporu p. Křížkovi a Šaňkovi a také p. Zvonkovi za to, že dal žákům příležitost opět dokázat, že mají rádi hudbu a že se v naší škole leccos naučili.

Antonín Vodička,
učitel hry na kytaru v ZUŠ F. France ve Slavkově

Koncert studentů Konzervatoře Brno

Ve středu 16. března v 17.30 hodin se v sále ZUŠ FrantiškaFrance bude konat koncert, na kterém budou účinkovat: Alžběta Hlavicová – hoboj; Alexandra Bláhová – hoboj; Natálie Kozubíková – klarinet; Filip Pokorný – klarinet; korepetice: Jarmila Šranková. Srdečně zveme. **jj**

ZÁMEK SLAVKOV – AUSTERLITZ www.zamek-slavkov.cz
Zámek Slavkov – Austerlitz, Palackého nám. 1, 684 01 Slavkov u Brna, tel.: 544 221 204; info@zamek-slavkov.cz

Zahájení turistické sezony odstartují čtyři výstavy

Expozice k příležitosti 600. výročí udělení znakového privilegia, kouzelná výstava o Harry Potterovi nebo výstava fotografií zachycující napoleonské akce ve Slavkově u Brna a výstava šperků. Čtyři vernisáže odstartují novou turistickou sezonu Zámku Slavkov – Austerlitz. Slavnostní zahájení začíná **24. března v 16 h. v Historickém sále**. Všichni jste srdečně vítáni!

Veřejnému programu bude předcházet tisková konference, při níž vedení zámku představí novinářům a hostům kulturní program v roce 2016. Protože si letos budeme připomínat 600. výročí od udělení znakového privilegia králem Václavem IV., nebude tento motiv chybět ani na tomto setkání. Kromě dobového programu se hosté mohou těšit i na oficiální představení loga vytvořeného k příležitosti oslav.

Na tiskovou konferenci navážou vernisáže všech výstav. O kulturní vystoupení se opět postarají žáci Základní umělecké školy Františka France. Výstavy představí jejich autoři a kurátoři. Vstup do galerií je v tento den zdarma.

„*Při tomto setkání chceme návštěvníkům představit detaily letošního programu. Zámek totiž chceme ještě více otevřít místním obyvatelům a připravit pro ně speciální akce. Slavnostní zahájení sezony je také poděkováním za přízeň našich návštěvníků a partnerů*,“ uvedla ředitelka Zámku Slavkov – Austerlitz Eva Oubělická.

Vernisáže výstav

- Slavkov – 600 let znakového privilegia (OK Galerie)
- Mudlům vstup povolen (Galerie v přízemí)
- Fotografie Jiřího Salika Slámy (místnost před kavárnou)
- Prodejní výstava šperků Ivony Láníkové (místnost před kavárnou).

vs

Program na celou sezonu najdete na straně 10.

Barokní zámek překvapil Legem i počítači Apple

Ne každý zámek spravuje Národní památkový ústav. Barokní skvost Slavkov – Austerlitz patří přímo městu Slavkov u Brna. A loni se mu dařilo skvěle. Navštívilo jej o 45 % více lidí, než v roce 2014. Letošní sezona se navíc už blíží. Zámek proslavený i kvůli krvavé bitvě tří císařů otevírá své brány 24. března.

Jaké to je, když město vlastní zámek, a jak se podařilo zvýšit návštěvnost téměř o polovinu, prozradila v rozhovoru pro Moravské hospodářství ředitelka Zámku Slavkov – Austerlitz Eva Oubělická.

• Být ředitelkou zámku zní velmi romanticky. Je to skutečně tak?

Ano, romantika může být jedním ze slov, které si se svou prací spojuji. Už jen pohled na tu majestátní budovu, ve které pracuji, mě každý den nadchne. Samozřejmě to má i svá úskalí, protože je třeba o ten obrovský majetek, který nám byl svěřen, pečovat tak, abychom jej uchovali pro příští generace.

• Zámek Slavkov – Austerlitz má ve správě přímo město. Co to pro Slavkov u Brna znamená?

Znamená to, že jej musí financovat ze svých zdrojů. Využíváme i různé dotační tituly, ale i tak na zámek loni putovalo na provoz zámku z městské kasy asi šest milionů korun. Mohlo by se zdát, že to není mnoho na správu takového objektu, ale v jiných městech tuto částku neposílají do udržení zámku, ale také třeba do silnic a chodníků. Snažíme se proto, aby slavkovští občané cítili, že zámek je tu pro ně a byli na to pyšní.

• A určitě mají být na co. Loni se zámek těšil nebývalému zájmu turistů.

Na loňské výsledky jsme opravdu velmi hrdí, protože se nám podařilo návštěvnost enormně zvýšit. Platících návštěvníků, kteří zavítali na samotný zámek, prohlídkové okruhy a výstavy, bylo 50 tisíc, což je o 45 procent více než předloni. Jenže na zámku se konají i další masivně navštěvované události. Máme tu vzpomínkové akce na Bitvu tří císařů, Oldtimer, což je festival veteránů, a mnoho dalších. Takže celková návštěvnost překročila 100 tisíc.

• Ve spojení s bitvou tří císařů se Slavkov objevil i v tříhodinovém pořadu České televize Dobré ráno. Jak taková věc pomůže propagaci?

Obrovsky a jsme velmi rádi, že se nám ve spolupráci s Českou televizí podařilo vysílání zajistit. Ohlasy na něj máme skvělé. Lidé, kteří sledují Dobré ráno, jsou zvyklí na určitý standard, ale tentokrát vše zpestřily kulisy nádherného barokního zámku, vojáci v dobových uniformách i dámy v krásných šatech. Opravdu to bylo výjimečné.

• Jaké další akce se vám loni vydařily?

Bylo jich spousta, ale vyzdvihnu dvě. K technice inklinující návštěvníky určitě potěšila pro zámek možná trochu překvapivá výstava produktů firmy Apple. Pocházela ze soukromé sbírky jednoho místního občana a k vidění tu bylo opravdu vše od nejstarších modelů po nejnovější počítače. Ale bezkonkurenčně nejnavštěvovanější byla expozice Lego – svět kostiček. Návštěvníky okouzlily obrovské instalace z populární stavebnice a celkem se jich na ně přišlo podívat asi 10 tisíc.

• Jsou návštěvníci stále náročnější? Musíte jim nabídnout více, než „jen“ krásný zámek?

Určitě ano. Pro nás pro všechny je důležitá akce, činnost, při které můžeme sami vstoupit do děje a vyzkoušet si věci na vlastní kůži. Proto je pro nás důležitá i expozice Austerlitz – malé město velkých dějin, kde vstoupíte do historie zámku a města všemi smysly. Náš skvělý tým průvodců také organizuje oblíbené kostýmované prohlídky. A pak je tu samozřejmě gastronomie. Spolupracujeme například se slavkovským pivovarem, který nám loni uvařil speciální pivo k výročí Bitvy u Slavkova. Do budoucna chceme jedinečnou edici piv nabídnout návštěvníkům jako krásný suvenýr.

• A na co se mohou lidé těšit letos?

Letošní rok bude pro Slavkov mimořádný. Město slaví šestisté výročí předání prvního obrazového privilegia v českých zemích, což je současný znak Slavkova. A chceme to pořádně oslavit. Připravili jsme proto unikátní výstavu a doprovodný program jak v červnu, tak i v průběhu celé sezóny. Do zámeckého parku se také po několikaleté pauze vrátí hudební festival, jehož hlavní hvězdou bude skupina Chinaski. Ale je toho samozřejmě mnohem víc. O všem budeme včas informovat na našem webu a facebookových stránkách.

Jan Pacas

Expozice o 600. výročí znakového privilegia

Unikátní faksimile nejstaršího dochovaného znaku v Českých zemích, nové detailní modely proměn zámku nebo restaurovaný obraz bohyně Nemesis se slavkovským znakem. Nejen to budou lákadla výstavy Slavkov – 600 let znakového privilegia, která představí Slavkov u Brna jako město s výjimečnou historií. Výstava začíná ve čtvrtek 24. března a bude trvat téměř půl roku – do 25. září 2016. Unikátní předměty, dokumenty a modely si můžou návštěvníci prohlédnout v OK Galerii v druhém patře Zámku Slavkov – Austerlitz.

Na výstavě bude prezentováno několik středověkých pergamenových listin týkajících se města Slavkova u Brna. První a nejvzácnější z nich bude listina krále Václava IV. z roku 1416, ve které uděluje městu znakové privilegium. Jedná se o nejstarší dochované znakové privilegium pro města v českých zemích.

Mimo ni zde budou vystaveny též vybrané listiny vztahující se k dalším privilegiím udělených městu v průběhu dějin - privilegia udělené vrchností – Petrem hrabětem od sv. Jiří a příslušníky rodu Kouniců.

Kvůli cennosti těchto listin a potřebě jejich ochrany budou v průběhu výstavy originály nahrazeny věrnými faksimilemi. Ty vyhotovil Moravský zemský archiv, který je partnerem výstavy.

Dalším lákadlem výstavy se stanou modely slavkovské komendy řádu německých rytířů a renesančního zámku ve Slavkově. Návštěvníci tyto rekonstrukce nedochovaných objektů mohou spatřit vůbec poprvé. Byly vyhotoveny moderní technologií na 3D tiskárně v Brně.

Návštěvníci se mohou těšit také na restaurovaný obraz bohyně Nemesis se slavkovským znakem a tento památný znak naleznou na dalších sbírkových předmětech – ostění dveří z radnice či malbě Hodinové brány. Pozornost bude věnována rovněž slavkovským cechům a bude možno si prohlédnout cechovní truhlice, pečetidla a dokumenty. Partnerem výstavy je RD Audo. **vs**

Znakové privilegium města Slavkova

Město Slavkov u Brna letos oslaví 600. výročí od udělení znakového privilegia pro Slavkov králem Václavem IV. Výročí je o to významnější, že jde o nejstarší dochované znakové privilegium s vyobrazení pro město v českých zemích.

Dějiny Slavkova ve středověku jsou významně spjaty s řádem německých rytířů. Do rukou Řádu se dostal darem zřejmě již za markraběte Vladislava Jindřicha. Poprvé je Slavkov (Novosedlice) zmiňován v listině krále Václava I., kterou roku 1237 potvrzoval Řádu jeho majetky v českých zemích. Slavkov byl ve 13. století nejspíše trhovým městečkem, centrem regionu, soustředěného kolem opevněného sídla a kostela. Z tohoto opevněného sídla, podle Libora Jana patrně ještě přemyslovského původu, byla postupně vybudována řádová komenda. Král Václav II. udělil slavkovské komendě roku 1288 úplnou soudní imunitu, hrdelní právo, povolil vystavět šibenici a zbavil daní při koupi nebo prodeji domu v městě Brně. Řádoví poddaní ve Slavkově byli zároveň osvobozeni od poplatku zvaného lovčí. Ve 14. století byl Slavkov brán již jako město. V době bojů mezi moravskými markrabaty Joštem a Prokopem, obsadil Jošt nejspíše roku 1396 slavkovskou komendu a město. Velmistr Konrad von Jungingen ji požadoval vrátit, avšak řád svůj slavkovský majetek dostal navrácen až v roce 1407. Následkem porážky řádu německých rytířů polsko-litevskými jednotkami v bitvě u Grunwaldu roku 1410 a tvrdých podmínek míru v Toruni následujícího roku se řád značně zadlužil, mimo jiné i u českého krále Václava IV. Ten ještě v roce 1411 využil řádových dluhů a získal záminku sáhnout na řádový majetek v českých zemích. Komtur Konrád z Čachovic tak byl nucen 6. března 1411 předat slavkovskou komendu a město brněnskému měšťanovi Václavu Házovi z Rosic, který byl královým věřitelem. Řád německých rytířů se však posléze domáhal vrácení Slavkova. Velmistr Michael Küchmeister roku 1416 informoval krále Václava IV. o tom, že byl dluh již řádně splacen. Avšak ani tehdy ani později k žádné změně vlastnictví nedošlo. O tři roky později král Václav IV. zemřel, české země zachvátily husitské války a král Zikmund Slavkov dál zastavoval svým věřitelům.

Samotná listina je vyhotovena na pergamenu o rozměrech 38 cm na šířku a 23 cm na výšku. Má 6 cm širokou tzv. pliku (zesílení dolního okraje pergamenu přeložením, aby na něj mohla být přivěšena pečeť), ale samotná pečeť krále Václava IV. chybí (podobně jako na většině dalších nejstarších listin vztahujících se ke Slavkovu). Datována je ve středu 1. července roku 1416 v Praze. Listina byla sepsána středověkou němčinou, nebyla tak použita nejběžnější latina ani postupně se i v právních dokumentech prosazující čeština. Podle některých badatelů to bylo mimo jiné i kvůli tomu, že podle různých indicií tvořili významnou část obyvatel tehdejšího města německy hovořící lidé. O Slavkovu se v listině píše jako o městu (Stat) a je pro něj použit název Nawssedlicz (Novosedlice). Hlavním a nejdůležitějším bodem listiny bylo královské privilegium udělující městu znak. Dále král povolil Slavkovu přesunout týdenní trh ze soboty na pondělí.

Nyní se přesuneme k bližšímu popisu samotného znaku, který uprostřed listiny zabírá plochu 55 mm na šířku a 80 mm na výšku. Popisem erbů a znaků se zabývá historická vědní disciplína zvaná heraldika. Z heraldického hlediska se erby a znaky popisují (blasonují) z hlediska toho, kdo je drží, tedy opačně než z pohledu pozorovatele

Znak města Slavkova je vyobrazen na pozdněgotickém (tzv. španělském) štítu. Štít je do středu polcený a dělený. V prvním poli se nachází ve zlatém poli část černé orlice s červeným jazykem dívající se vlevo (heraldicky vpravo). Ve druhém poli nalezneme v modrém poli část červeno-stříbrně šachované orlice se zlatým zobákem a červeným jazykem, která netypicky hledí vpravo (heraldicky vlevo). V dolní polovině je v červeném poli umístěna spodní část stříbrného dvouocasého lva se zlatou zbrojí (drápy). Obecně je lev označován za krále zvířat a orel za krále ptáků. Jednalo se o symboly rytířských ctností – odvahy, síly a udatnosti. Z tohoto důvodu se obě zvířata zobrazovala v útočném postoji. Tedy s otevřenou tlamou, zobákem, vyceněnými zuby a jasně zobrazenými drápy a pařáty.

Výsledná figura vyobrazená ve znaku působí poněkud mytologicky – zvíře připomínající gryfa, mytologického tvora, napůl orla a napůl lva. Proč král Václav IV. použil pro Slavkov zrovna takovou na první pohled zvláštní symboliku? Víceméně beze sporu jsou 2. a 3. pole městského znaku – tedy červeno-stříbrně šachovaná orlice v modrém poli a stříbrný dvouocasý lev v červeném poli. Uvedená orlice je tradičním a dodnes používaným zemským znakem Moravy (resp. Moravského markrabství). Lev zase je od 13. století používaným znakem Českého království, resp. zemsky Čech. Názor, že by se nejednalo o lva, ale o gryfa (rovněž poměrně hojně používanou heraldickou figuru) byl vyvrácen již dříve.

Co však měla vyjadřovat černá orlice v prvním poli? Zde se již názory značně rozcházejí. První variantou, kterou podporoval např. profesor pomocných věd historických na meziválečné Masarykově univerzitě v Brně Václav Hrubý, byla tzv. svatováclavská (nebo též plamenná) orlice. S touto teorií však není možné souhlasit z několika důvodů: Jednak kvůli tomu, že tato orlice, jak to vyplývá i z jejího názvu, bývá obklopena červenými plaménky a na slavkovském znaku není ani náznak červených plaménků. Dále kvůli používání – orlice byla od 12. století symbolem přemyslovských panovníků, avšak s vymřením dynastie a nástupem Lucemburků na český trůn toto použití ustalo. Kvůli tomu také král Jan Lucemburský udělil plamennou orlici roku 1339 městu Trident v Jižním Tyrolsku (dnes severovýchodní Itálie) jako uvolněné znamení.

Druhou variantou, prosazovanou mimo jiné profesorem Univerzity Karlovy v Praze, historikem a archivářem Václavem Vojtíškem, byla slezská (vratislavská) orlice. Ta by odpovídala vzhledem, protože se jedná opravdu o černou orlici ve zlatém poli. Na novějších zobrazeních má slezská orlice navíc i stříbrnou pásku (tzv. perisonium), avšak u starších verzí se nemusela objevovat. Slezsko také bylo za vlády krále Jana Lucemburského přičleněno k Českému království. To vše by nahrávalo interpretaci, že znak města Slavkova je složen ze znaků jednotlivých zemí Koruny české (Slezska, Moravy a Čech). Problém je ovšem v tom, že první pole (tedy to z pohledu diváka levé horní) je v heraldice považováno za nejvýznamnější (a z hlediska významu pak pokračují pole směrem vpravo [heraldicky vlevo] a dolů). Z tohoto podstatného hlediska je velmi nepravděpodobné, aby panovník udělil do nejvýznamnějšího pole městu ležícímu v Moravském markrabství znak sousední země (Slezska), pokud by k tomu neměl vážný důvod. Slavkov přitom se Slezskem nic nepojilo.

Odpověď na otázku je potřeba hledat přímo v samotné listině a také v historických událostech, které jsou naznačeny na začátku článku. Listina začíná intitulaturou, tedy uvedením postavení a tituly svého vydavatele: „*Wir Wenczlaw von gottes gnaden Romischer kunig zu allen czeiten Merer des Reichs und kunig zu Beheim*“ – v překladu ze staré němčiny „*My Václav, z Boží milosti římský král, po všechny časy rozmnožitel říše a král český*“. Václav IV. zde vystupuje jako král Svaté říše římské a český král. Zde je pak třeba hledat původ černé orlice ve zlatém poli – jedná se o orlici Svaté říše římské, resp. jejich panovníků, králů a císařů. Používala se jako znak říše až do 30. let 15. století a teprve za císaře Zikmunda se začala užívat černá orlice dvouhlavá – tedy heraldicky orel. Král Václav IV. sice získal komendu a město již roku 1411 jako náhradu za značné dluhy, které u něj Řád německých rytířů měl, avšak toto převzetí se událo proti vůli Řádu a bylo jím zpochybňováno. Při udělení znaku městu Slavkovu tak chtěl panovník zřejmě mimo jiné vyslat silný signál řádu, že tento majetek náleží králi a nic se na tom nebude měnit. Z tohoto důvodu nejspíše volil tak významné figury spojené se svými panovnickými tituly. Je možné, že Václav hodlal zařadit Slavkov mezi svá královská města, avšak nakonec kvůli zástavám k tomu nikdy nedošlo.

Udělení (nebo polepšení) znaku o symbol země či přímo vladaře bylo chápáno, jako akt zvláštní panovníkovy milosti a pro město bylo velkou ctí. Takto se český lev dostal do znaku např. Jihlavy, Slaného či Turnova nebo moravská orlice do znaku Jevíčka, Olomouce či Znojma. Město Brno zase obdrželo za statečnou obranu před Švédy roku 1645 vylepšení svého znaku o císařského orla a F III (Ferdinand III.). Svým způsobem nejbližší slavkovskému znaku je znak města Mělníka nebo Velké Bíteše, který je polcený a v prvním poli se nachází lev a ve druhém orlice. Znak města Slavkova je však ještě čestnější a obsahuje významnější heraldickou symboliku, než je tomu u výše zmíněných měst. Obyvatelé Slavkova tak mohou být právem hrdí, že jejich město má nejen takto mimořádně starobylý, ale i významný a neobvyklý znak.

Všechny (nejen) slavkovské zájemce o historii bychom rádi pozvali na výstavu *Slavkov – 600 let znakového privilegia*, která bude umístěna ve výstavních prostorách v 1. patře slavkovského zámku. Návštěvníci zde naleznou nejen samotnou listinu se znakovým privilegiem, ale též řadu dalších zajímavých a cenných předmětů spojených s dějinami města Slavkova. Vernisáž se uskuteční ve čtvrtek 24. března 2016.

Martin Rája, ZS-A

Zámek Slavkov – Austerlitz

Přehled kulturních a společenských akcí v roce 2016

BŘEZEN

19.–20. 3.	**Prodejní velikonoční výstava**	Zámek
24. 3.	**Slavnostní zahájení sezóny**	Zámek
24. 3.–25. 9.	**600 let od udělení znaku města - výstava**	Zámek
24. 3.–12. 6.	**Mudlům vstup povolen – výstava o Harry Potterovi**	Zámek
24. 3.–5. 6.	**Fotografie Jiřího Salika Slámy - výstava**	Zámek
	Šperky Ivony Láníkové - prodejní výstava	

DUBEN

1.–3. 4.	**Divadelní dny**	SC Bonaparte
13. 4.	**Beseda se spisovatelem Vlastimilem Vondruškou**	Zámek
15.–16. 4.	**Zahradnická výstava a jarmark**	Zámecký park
16. 4.	**Kostýmovaná jarní vyjížďka**	Zámecký park
26. 4.	**Slavkovské memento**	Zámek

KVĚTEN

6. 5.	**Hvězda one woman show Evy Holubové**	SC Bonaparte
7. 5.	**Výstava anglických ohařů**	Zámecký park
9. 5.–3. 6.	**Slavkovské restaurování**	Konírny
14. 5.	**Koncert J. Strauss orchestru**	Historický sál
27. 5.	**Festival muzejních nocí**	Zámek

ČERVEN

2.–5. 6.	**Dny Slavkova 600 let městského znaku**	Palackého nám.
9. 6.–30. 8.	**Výstava o průvodcovské činnosti**	Zámek
11. 6.	**TOP FEST hudební open air festival**	Zámecký park
15. 6.	**Concentus Moraviae**	Historický sál
22. 6.	**Concentus Moraviae**	Historický sál
23. 6.–28. 8.	**Výstava ZUŠ F. France**	Zámek
25. 6.	**Oldtimer festival**	Zámecký park
30. 6. – 30. 10.	**Upíři a jiné krvelačné bytosti**	Podzemí

ČERVENEC

3. 7.	**Folklorní festival Dambořice**	Nádvoří zámku
9. 7.	**Karibská noc v rytmu salsy**	Nádvoří zámku
30. 7.	**Mezinárodní turnaj vpétanque**	Zámecký park

SRPEN

1.–7. 8.	**Letní filmový festival**	Zámecký park
6. 8.	**Výstava psů welsh corgi**	Zámecký park
13. 8.	**Napoleonské hry**	Zámecký park

ZÁŘÍ

3. 9.	**Lucie Bílá - koncert**	Nádvoří zámku
6.9.–1.11.	**Fenomén Igráček - výstava**	Zámek
5.–30. 9.	**Slavkovské restaurování**	Konírny
5. 9.–11.12.	**Výstava o restaurátorské práci**	Zámek
24. 9.	**Václavský jarmark**	Zámecký park
25. 9.	**Koncert pěveckého sboru Mladost**	Kaple
29. 9.–11. 12.	**Dřevěné modely aut**	Zámek

ŘÍJEN

1. 10.	**Mezinárodní den seniorů**	Zámek
9. 10.	**Zámecké dýňobraní**	Nádvoří zámku

PROSINEC

1.–3. 12.	**Vzpomínkové akce k 211.výročí Bitvy u Slavkova**	
3. 12.	**Předvánoční jarmark**	
3. 12.	**Kostýmované prohlídky**	Zámek

Změna programu vyhrazena.
Sledujte www.zamek-slavkov.cz nebo facebook/ZamekSlavkov

Oživená historie

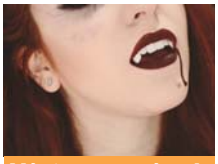
Výstava o upírech

Oldtimer festival

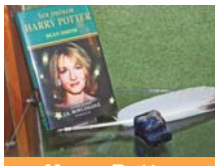
Harry Potter

Dny Slavkova

Koncerty

Napoleonské hry

TOP FEST

Vzpomínky na bitvu

Akce na zámku v březnu

19.–20. 3.	**Prodejní velikonoční výstava**	Zámek
24. 3.	**Slavnostní zahájení sezóny**	Zámek
24. 3.–25. 9.	**600 let od udělení znaku města - výstava**	Zámek
24. 3.–12. 6.	**Mudlům vstup povolen – výstava o Harry Potterovi**	Zámek
24. 3.–5. 6.	**Fotografie Jiřího Salika Slámy - výstava Šperky Ivony Láníkové - prodejní výstava**	Zámek

Zámek otevře už o víkendu 19. března

Přestože oficiální zahájení turistické sezóny oslavíme 24. března, Zámek Slavkov – Austerlitz otevře své brány ještě o několik dní dříve. Historické sály přivítají návštěvníky v předpremiéře o velikonočním víkendu od 19. do 20. března. A probuzení ze zimního spánku bude stylové – Rubensův sál totiž provoní květiny a rozzáří jarní barvy a dekorace.

Trio autorek Velikonoční výstavy Hana Křetínská, Pavla Tauberová a Marcela Drápalová si i letos připravily spoustu barevné inspirace, květinových vazeb, kraslic a nevšedních dekorací. A ještě jedna dobrá zpráva – výrobky si můžete odnést hned domů. Výstava je totiž prodejní. Vstup na výstavu je volný.

Zámek se po víkendu opět ještě na malou chvíli zavře a otevře se veřejnosti ve čtvrtek v 16 hodin při slavnostním zahájení turistické sezony. **vs**

Lucie Bílá

Lucie Bílá zazpívá na nádvoří zámku

Mnohonásobná držitelka Českého slavíka Lucie Bílá vystoupí 3. září od 20 hodin na nádvoří Zámku Slavkov – Austerlitz. Galakoncert s kapelou pod širým nebem se tak stane jedním z hlavních lákadel města. Předprodej vstupenek v hodnotě 490 až 1090 korun začne již v březnu v Turistickém informačním centru.

„*Show Lucie Bílé je jedním z velkých koncertů, které připravujeme k příležitosti 600. výročí udělení znakového privilegia. Naší snahou je nabídnout program, ze kterého si vyberou všechny věkové kategorie včetně dětí,*“ uvedl vedoucí programového a marketingového oddělení Zámku Slavkov – Austelitz Martin Křížka.

Podrobnosti a novinky o dalších akcích sledujte na stránkách www.zamek-slavkov.cz nebo facebook.com/ZamekSlavkov. **vs**

Program kina Jas – březen

5. března, sobota, 19.30 hod.

SEDM STATEČNÝCH

Vesnice Ixcatlan trpí nájezdy banditů vedených nelítostným Calverou, který vesničany každý rok připraví o většinu sklizně a zásob. Na stranu chudých vesničanů se postaví pistolník Chris, který společně s dalšími šesti statečnými bude riskovat svůj život proti bandě darebáků. Westernová klasika z roku 1960 v nové digitálně remasterované verzi přichází do našeho kina v rámci Projektu 100. Přijďte zavzpomínat na dnes již legendární film s nezapomenutelnou hudbou Elmera Bersteina.
Režie: John Sturges. Hrají: Yul Brynner, Steve McQueen, Charles Bronson, James Coburn. Žánr: western
123 minut, přístupný od 12 let, vstupné: 80 Kč

6. března, neděle, 16.30 hod.

PÍSEŇ MOŘE

V bájné krajině starých Keltů žije na osamělém majáku otec s dcerou a synem. Život celé rodiny se obrátí vzhůru nohama ve chvíli, kdy se ukáže, že malá dcerka je poslední z tuleních víl. Jedině ona totiž může písní moře zachránit všechny pohádkové bytosti, které proměnila v kámen čarodějnice Macha. Nádherně animovaný svět keltských mýtů a nadějeplné vyprávění o síle rodičovské a sourozenecké lásky vynesly režisérovi nejen srovnání s největšími mistry animovaného filmu, ale také už druhou nominaci na Oscara.
Režie: Tomm Moore. Žánr: animovaný/rodinný
94 minut, mládeži přístupný, vstupné: 65 Kč

12. března, sobota, 19.30 hod.

MUŽ NA LANĚ

Dvanáct lidí se prošlo po povrchu Měsíce, ale jen jediný člověk přešel nezměrnou prázdnotou mezi věžemi Světového obchodního centra a v jeho stopách se již nikdy nikdo nebude mít možnost vydat. Petit pod vedením svého mentora Papa Rudyho je se svými společníky a za asistence netradiční skupiny dobrovolníků nucen překonávat problémy a vypořádat se se zradami, neshodami i bezpočtem rizik, která uskutečnění celé jejich bláznivé akce ohrožují. Režie: Robert Zemeckis. Hrají: Joseph Gordon-Levitt, Charlotte Le Bon, James Badge. Žánr: životopisný/drama
123 minut, mládeži přístupný, vstupné: 80 Kč

13. března, neděle, 16.30 hod.

DON CHICHOT

Co když dobrodružství Dona Quijota nebyla přesně taková, jak je známe z vyprávění? Přišla chvíle, aby nám Rucio – nejpodnikavější a nejodvážnější oslík v Kastilii vyprávěl, jak to bylo doopravdy. Rytíř Měsíčního svitu vyzval Dona Quijota k neslýchanému souboji v Barceloně. Společně s koníkem Rocinantem Don Quijot podniká cestu plnou nástrah a nebezpečí. A tím začíná skutečné dobrodružství, ve kterém je možné naprosto vše! Režie: Jose Pozo. Žánr: animovaný/komedie
90 minut, mládeži přístupný, vstupné: 65 Kč

20. března, sobota, 19.30 hod.

VYNÁLEZ ZKÁZY

Geniální vynálezce, profesor Roch, je na pokraji objevu látky, která může ve špatných rukou zničit svět. A právě takové ruce má hrabě Artigas, tajemný a temný dobrodruh, který ve své ponorce brázdí světová moře, potápí lodi a bohatství, kterého se tak zmocní, je mu nástrojem k ovládnutí světa. Digitálně restaurovaná verze filmu Karla Zemana, kterým dobyl Hollywood a nezapomenutelně se zapsal nejen do dějin Československé, ale i světové kinematografie. Režie: Karel Zeman. Hrají: Arnošt Navrátil, Lubor Tokoš, František Šlégr, Miloslav Holub. Žánr: dobrodružný/sci-fi
81 minut, mládeži přístupný, vstupné: 80 Kč

21. března, neděle, 19.30 hod.

SEDMÝ SYN

Rytíř John Gregory byl posledním žijícím členem řádu válečníků, kteří po staletí chránili svět před silami temna. Byl to on, kdo jim mohl zasadit smrtelnou ránu, když ulovil Královnu čarodějnic. Stačilo ji zabít. On se do ní místo toho zamiloval a místo smrti pro ni zvolil vězení, z něhož nebylo úniku. Pouze zdánlivě. Mocná čarodějka hnaná nenávistí se dokázala dostat na svobodu a teď shromažďuje armádu svých věrných, aby se pomstila. Aby Gregory nebyl na svůj boj sám, musí najít mýty opředeného Sedmého syna, muže s mimořádnými schopnostmi, se kterým se společně vydává na pouť proti Královně čarodějnic. Režie: Sergej Bodrov. Hrají: Ben Barnes, Jeff Bridges, Julianne Moore, Kit Harington. Žánr: fantasy/dobrodružný
103 minut, mládeži přístupný, vstupné: 75 Kč

27. března, neděle, 19.30 hod.

EVEREST

Píše se polovina devadesátých let a Himaláje se stávají oblíbenou turistickou destinací. Na osmitisícovky už nešplhají jen zkušení horolezci, ale táhnou se tam celá procesí dobrodruhů z celého světa. Horští vůdci Rob Hall a Scott Fischer nic nepodceňují a jsou skvěle připravení a vybavení, splnění snů jejich klientů by nic nemělo stát v cestě. Stačí však drobná odchylka od plánu, náhlá změna počasí a klíčovou otázku „Podaří se nám horu zdolat?" vystřídá otázka mnohem zásadnější: „Dokážeme přežít?" Režie: Baltasar Kormákur. Hrají: Jason Clarke, Jake Gyllenhaal, Josh Brolin, John Hawkes, Sam Worthington, Keira Knightley. Žánr: dobrodružný
121 minut, přístupný od 12 let, vstupné: 80 Kč

Od listopadu do března (včetně) se promítá jen v sobotu a v neděli.

Moravanka Jana Slabáka vystoupí ve Slavkově

Po úspěšném koncertě jedné z nejznámějších dechových kapel Mistříňanka letos do Slavkova u Brna zavítá další legenda dechové muziky. Milovníci písniček se můžou těšit na slavnou Moravanku Jana Slabáka. Legendární kapela vystoupí ve velkém sále Společenském domě Bonaparte 26. března od 18 hodin.

Moravanku Jana Slabáka si zamilovali posluchači Československého rozhlasu už při prvním vystoupení v roce 1971. Od té doby se stala symbolem československé dechové hudby nejen v Česku, ale i v zahraničí. Vyprodané koncerty a rozebrané statisícové náklady hudebních nosičů a široký okruh posluchačů všech generací jsou důkazem toho, že Moravanka patří mezi českou špičku.

Jan Slabák (75 let), rodák z Kelčan u Kyjova, byl všestranný trumpetista a již od devatenácti let člen Státní filharmonie Brno, měl logický vztah k dechové hudbě.

Mladý „trumpeťák“ cítil hlubokou odpovědnost k talentu, který mu byl svěřen a nastoupil na studia na Janáčkovu akademii múzických umění v Brně, která úspěšně dokončil. Vypracoval se na koncertního sólistu velkého formátu, o nějž projevil eminentní zájem slavný dirigent Herbert von Karajan. Souběh různých okolností, kterými se tehdejší doba vyznačovala, ale i láska k lidové písni, která ho provázela od dětství, nakonec rozhodly. Místo do koncertního sálu Berlínských filharmoniků přichází do brněnského rozhlasu s projektem studiového dechového souboru „symfoniků“. Šest zakládajících členů vznikající dechovky „Moravanka“, jsou také rodáci z okolí Kyjova. Původním záměrem Jana Slabáka bylo založit žánrově všestranný dechový soubor. Přinejmenším nepředpokládal, co se stane po nahrání prvních skladeb. **vs**

Moravanka Jana Slabáka
26. března od 18 hodin • Velký sál SC Bonaparte
Vstupné: 230 Kč
Předprodej na Turistickém informačním centru

10. městské vepřové hody obrazem – 6. února

Vepřové hody • Foto: 5x B. Maleček

Harry Potter se nastěhuje na tři měsíce na zámek

Výstavní prostory Zámku Slavkov - Austerlitz se na tři měsíce promění v kouzelnické sídlo Bradavice. Od 24. března se sem nastěhuje Harry Potter. Vezme s sebou nejen své kamarády, ale také unikátní předměty ze světa J. K. Rowlingové jako jsou třeba Bertíkovy lentilky tisíckrát jinak či zlaté galeony z kouzelnického světa. A co víc – s originální kouzelnickou hůlkou si můžete zkusit vyčarovat, co budete chtít.

Sběratelskou výstavu „Mudlům vstup povolen“ slavnostně zahájíme 24. března v 16 hodin v Historickém sále Zámku Slavkov – Austerlitz. Za fantazií J. K. Rowlingové se můžete vydat do galerie v přízemí.

Výstava mapuje postavu Harryho Pottera od dob, kdy byl ještě neznámým chlapcem až po jeho proměnu ve světovou super star. Unikátní sbírka patří paní Andrei Horákové, která fenoménu Harryho Pottera propadla jako dítě a vášeň ji neopustila ani v dospělosti.

Díky tomu se tak můžete těšit na nejrůznější předměty – obaly od žvýkaček počínaje, přes plakáty z časopisů, kartičky, krabičky, až po téměř posvátné relikvie.

Výstava potrvá do 12. června 2016. Vstupné je 50 Kč dospělí / 30 Kč děti.

V souvislosti s výstavou připravuje Zámek Slavkov – Austerlitz doprovodný program nejen pro fanoušky této postavy.

Pozvánka: Čaroděj Harry Potter mě bude provázet celý život

Andrea Horáková je velkou fanynkou příběhů o čaroději Harry Potterovi. Je současně i sběratelkou všeho, co se světoznámým čarodějem souvisí. Nedávno si navíc splnila svůj sen: Vydala se do Anglie, do filmových studií, kde se natáčelo všech **osm** filmů o známém kouzelníkovi. Nyní se rozhodla svou sbírku včetně fotografií a videa z cesty.

• Andreo, jak dlouho jsi fanynkou Harryho Pottera?

Sbírám různé věci s tématem Harryho Pottera už 13 let. Svou sbírku stále rozšiřuji. Proto jsem se vydala i do Anglie. Začala jsem Harryho zbožňovat v 15 letech. A tak nějak mi to vydrželo a pořád ty příběhy mám velmi ráda. Mám pocit, že je pořád co objevovat.

• Co zajímavého návštěvníci na výstavě uvidí?

Výstava začíná knihami. Jak přímo od autorky J. K. Rowlingové, tak i od jiných autorů. Návštěvníci také uvidí hůlky, Obludné obludárium, erby školních kolejí nebo kouzelnické peníze. Bude tam toho mnohem víc, ale nechte se také překvapit.

• Mluvila jsi i o videu a fotografiích z cesty do Anglie. Jaké to tam bylo?

Ve filmových studiích to bylo úžasné. Určitě doporučuji všem fanouškům Harryho Pottera tam vyrazit. Úplně mi to vyrazilo dech. Je tam všechno, co jsme viděli ve filmech. Létající Ford, Brumbálova pracovna, šachové figurky z prvního dílu i kostýmy a obrovská Velká síň. Můžete se proletět i na koštěti Nimbus 2000.

• Přivezla sis ze studií nějaký suvenýr, který tvou sbírku mimořádně obohatil?

Určitě. Všechny věci jsem opravdu chtěla do sbírky. Asi nejlepší je zvíře Kluběnka. Také jsem si přivezla originální kouzelnické peníze i čokoládovou žabku.

• Kluběnku? Z příběhů si na ni nevzpomínám…

Je to zvíře, které prodávala ve svém obchodě dvojčata Weasleyovi. V knihách je Kluběnka popsaná jako chlupatá koule. Její oblibou je vylizovat kouzelníkům holuby z nosu když spí. Tím se živí. To mě vždy rozesmálo, tak jsem si jí musela pořídit. Bohužel není živá…

• Návštěvníci by tedy měli Harryho dobře znát…

Ne, není to potřeba. Jsou tam známé věci, jen pár je opravdu unikátních a ne každý si je pamatuje. Výstava by jim měla příběhy oživit v jejich paměti. Mám pro návštěvníky připravený i malý kvíz, kdy si mohou své znalosti prověřit.

• Chceš ještě nějak nalákat budoucí návštěvníky?

Každý kdo má příběh o kouzelnickém světě a o čaroději Harrym Potterovi rád, toho výstava určitě potěší. Tvořila jsem ji tak, aby si v ní našli něco dospělí i děti. **vs**

Andrea Horáková • Foto: archiv ZS-A

Základní škola Komenského
Základní škola, Komenského nám. 495, 684 01 Slavkov u Brna, tel. 544 221 621, reditel@zskomslavkov.cz
www.zskomslavkov.cz

Planetárium ve škole

Minulý týden nás navštívilo planetárium. Taková velká kopule, na kterou se promítá noční obloha. Jak je to možné? Také jsme byli zvědaví, ale řešení je docela jednoduché – velký nafukovací stan. Tak velký, že do něj vešla celá čtvrtá nebo pátá třída.

Děti si lehly na žíněnky a pozorovaly noční oblohu. Přesněji příběh o vesmírných tělesech, které putují naší Sluneční soustavou. Příběhem je provázeli dva skřítci, ten zvědavý a ten chytrý. Skoro všechny otázky, co vás mohou napadnout při pozorování noční oblohy, byly zodpovězeny. Děti se dozvěděly mnoho nového a ještě se při tom pobavily. Díky přenosnému planetáriu teď budou jistě pozorovat noční oblohu s ještě větším zájmem než doposud. **třídní učitelky 4. tříd**

Doba ledová na blátě

Již po páté se mohli naši šesťáci přenést do doby ledové k pravěkým lovcům a prožít dobrodružný týden na Rychtě v Krásensku. Pro velký zájem jsme letos uspořádali dva turnusy oblíbeného programu Zimní přírodou, které pro naše děti organizuje brněnská Lipka. Počasí, které letos odpovídalo spíše době meziledové, provázené deštěm a blátem, nás ale nemohlo zastrašit. Jednapadesát našich šesťáků se zase učilo střílet z luku a házet oštěpem, stopovat zvěř, určovat stromy podle pupenů, v téměř jarním počasí jsme rozdělávali oheň, abychom si mohli v přírodě opéct první letošní špekáček. Toto se ve škole zažít nedá. A být pět dní jen s kamarády mimo svoje domovy, snažit se plnit úkoly co nejlépe, aby tlupa přežila, to je zážitek, na který většina našich šesťáků nezapomene. Takže za rok zase v Době ledové nebo snad opět meziledové? **MiL**

Významné ocenění Glitter Stars

Český cheerleadingudělal oficiální tečku za uplynulou sezonou. Česká asociace cheerleadingu a amerického fotbalu společně vyhlásily nejlepší sportovce minulého roku. Byla tak oceněna činnost sportovců a trenérů, kteří jsou příkladem ostatním a pomáhají rozvoji sportu.

Slavkovský tým Glitter Stars dosáhl významného úspěchu tím, že získal nominace (tři nejlepší) ve všech vyhlašovaných kategoriích.

Nejlepšísportovci ČR – děvčata:

- v kategorii peewees – Kristýna Slaninová
- v kategorii junior – Sabina Macharová
- v kategorii senior-žena – Aneta Macharová, která bude letos s národním týmem reprezentovat ČR na MS v USA na Floridě.

I v kategorii senior-muž a trenér roku byl tým GS úspěšný. Tomáš Přichystal a Renáta Macharová se umístili mezi třemi nejlepšími v ČR.

Všichni finalisté obdrželi certifikát, květiny, poukázku na sportovní oblečení a vítězové jednotlivých kategorií originální skleněnou trofej od společnosti Precioza. Večerem provázel moderátor ČT Jiří Kalemba. Restaurace Potrefená husa připravila bohatý raut. Výsledky vyhlašovaly a trofeje vítězům předávaly významné osobnosti českého cheerleadingu. **GS**

Úspěch v matematice

V letošním školním roce postoupili do okresního kola olympiády v matematice dva žáci. Konalo se 19. ledna ve Vyškově. Barvy naší školy hájili Lukáš Zrotal a Pavla Rudolfová, oba žáci IX.C A oba si počínali velmi dobře. Dosáhli vynikajících výsledků. Lukáš získal tentokrát jen 2. místo, od vítězství ho totiž dělily pouhé 2 body. Porotu zaujal tím, že při řešení zvolil „svůj netradiční“ postup. Za naši školu také pěkně bojovala i Pavla Rudolfová. V silné konkurenci skvělých počtářů obsadila 10. místo. Pavlo, děkujeme za reprezentaci školy. Lukáši, hodně štěstí v krajském kole! **Hynek Kepák**

Školní ples

Zimní měsíce – leden a únor – to není jen domácí kultura. Je to doba, kdy občas vyrazíme do společnosti. A co třeba na ples? Naše škola měla tentokrát v kalendáři poznačený jeden den. Tím byla sobota 30. ledna. Už poněkolikáté ho zahájili žáci 9. tříd slavnostní polonézou. Třebaže začal nácvik tohoto tance až koncem listopadu, jistě neměl chybu. Holky a kluci se snažili ze všech sil, pořádně trénovali. Bylo nač se dívat. Foťáky cvakaly o sto šest. Všem slečnám i mládencům to moc slušelo! Děkujeme tím paní učitelce Lence Krahulové ze ZUŠ. Pěknou podívanou předvedla všem účastníkům plesu i malá skupinka Glitter Stars. Jejich výkony byly akrobaticky opravdu úžasné. Děkujeme všem sponzorům, kteří přispěli do naší bohaté tomboly. Vážíme si Vaší přízně. **Hana Červinková**

„Republiku“ si vzít nedáme

Tak s touto myšlenkou jsme ve čtvrtek 18. 2. brzy ráno nastupovali do vlaku a směřovali s týmem kluků na kvalifikaci na republikové finále ve florbalu do Litomyšle. Postoupili jsme z okrsku přes okres a kraj. Toto byl další pokus za poslední roky v kvalifikaci uspět.

Od počátku se nám lepila smůla na paty. Začalo to tím, že v České Třebové jsme zjistili, že jsme zapomněli dresy. Chlapci při představě, že budou hrát v půjčených „pouze“ rozlišovacích dresech si zorganizovali okamžitou pomoc. Zachránil je táta jednoho z nich. Sedl do auta, vyzvedl ve škole dresy a přivezl je do Litomyšle 15 minut před nástupem na hřiště.

První zápas mezi sebou hráli naši budoucí soupeři. Chlapci bedlivě z tribuny pozorovali, jak jim to jde. Probrali na koho si dát pozor, kde má slabá místa brankář a další velmi důležité věci, aby se zvýšila jejich šance na výhru. No a pak došlo i na nás. Do zápasu jsme nastupovali proti vítězi předchozího zápasu, který skončil 7:3. Chlapci do toho vlítli s nadšením a snahou vyhrát. Bohužel smůla pokračovala a my jsme vršili jednu chybu za druhou a velmi záhy jsme v první třetině prohrávali 3:0. Protihráči, byť o hlavu menší, byli mrštní jak ještěrky, dobře si drželi míček a makali. Po první třetině dostali hoši „kartáč“ a nové taktické pokyny. Druhá třetina probíhal celkem v poklidu. Soupeř si byl jistý svým vítězstvím a držel hru. Sebevědomí mu zvedl i náš nevydařený nájezd za faul na našeho hráče. Do třetí třetiny jsme nastupovali s tím, že času na zvrácení výsledku už moc není. Ale když nám dal soupeř 3 branky během první třetiny, tak proč ne my jemu ve třetí třetině? Kluci dřeli, lítali po hřišti, útočili, bránili, pálili na bránu soupeře, ale 4 minuty před koncem byl stav pořád neměnný. A pak nám svitla naděje. Padla první branka. Stav 3:1 jako by do našeho týmu nalil nové síly. Krátce po rozehrávce jsme snížili na 3:2 a zhruba necelé dvě minuty před koncem byl stav 3:3. Poslední minuta byla nervy drásající. Míček lítal ze strany na stranu, že by i tenisti mohli závidět. Konec. Máme bod, a jestli chceme postoupit, musíme vyhrát další zápas s rozdílem větším než 4 branky. Nelehký úkol, protože další soupeř, i když první zápas prohrál, byl domácí, měl natrénováno a nic klukům nechtěl dát zadarmo. Přesto se podařilo, že ve druhém zápase po první třetině vedl náš tým 3:0. Ve druhé třetině náš soupeř, notně povzbuzovaný místním publikem, sebral síly a my jsme měli co dělat. Kluci se nedali a podařilo se jim stav zvýšit o jednu branku. Do třetí třetiny jsme šli s tím, že musíme dát ještě jeden gól, což se podařilo. Všem docházely síly. Nám však méně a zápas jsme udrželi a vyhráli 5:0. Vítej „republiko“.

Poděkování za vítězství patří nejen klukům, ale i všem těm, kteří je trénují a to pánům učitelům TV Bauerovi a Žižlavskému, taťkům trenérům Uhlířovi a Kroupovi a trenérům Janu Šíchovi a Michalu Šopíkovi, kteří jeli s námi do Litomyšle. **Vladimír Soukop**

Na fotografii zleva: Ondřej Kuchta, Vojtěch Blaha, Kryštof Zrotal, Štěpán Uhlíř, Jakub Ruč, Mojmír Šafránek, Lukáš Matyáš, Radim Kroupa, Leo Štourač, Dan Šťastný, Lukáš Suchý a Dennis Bárek

Základní škola Tyršova

Základní škola, Tyršova 977, 684 01 Slavkov u Brna, tel. 544 221 113, reditel@zsslavkov.cz

www.zsslavkov.cz

Logické soutěže na prvním stupni

Žáci 4. ročníku se v průběhu školního roku utkávají v logických soutěžích. Po piškvorkách a dámě tentokrát přišlo na řadu sudoku. Pro některé děti byla tato hra novinkou, ale po několikadenním tréninku se také zapojily, a tak nakonec soutěžila celá třída.

Výsledky: 1. místo Kristýna Rábiková, 2. místo Anna Gachová, 3. místo Kryštof Kořínek. Blahopřejeme! **zšt**

Archiv Slavkovského zpravodaje najdete na
www.veslavkove.cz

Přednáška o Srí Lance

Slavkovský ochranářský spolek vás zve na další přednášku z cyklu **Příroda a lidé Srí Lanky.** Povídání a promítánú fotografií z návštěvy Šťastného ostrova se ujme Petr Navrátil. Beseda se koná v neděli 28. února od 17 hodin v zasedací místnosti slavkovské radnice.

Ples ZŠ Tyršova

Slavnostní polonéta • Foto: archiv školy

Spolek rodičů a přátel ZŠ Tyršova ve spolupráci s pedagogickým sborem základní školy uspořádal ve Společenském centru Bonaparte v sobotu 6. února 23. školní ples. Podle ohlasů šlo o vydařenou společenskou akci. Ples zahájili žáci 9. ročníku slavnostní polonézou a v průběhu večera mohli návštěvníci zhlédnout ještě několik dalších tanečních vystoupení. K tanci i poslechu hrála skupina Panorama. Také bohatá tombola jistě přispěla ke spokojenosti účastníků plesu, alespoň těch, kteří vyhráli.

Chtěli bychom poděkovat všem, kteří se na přípravě a průběhu plesu podíleli - vedení kulturního centra, pracovníkům zajišťujícím občerstvení, výborné hudbě, sponzorům, paní učitelce Krahulové za nácvik polonézy i vystoupení tanečního oboru, taneční skupině Martiny Bartuškové, atd. **zšt**

Účinkující • Foto: B. Maleček

Slavkovská „liduška“ slavila šedesátiny

Ve čtvrtek 28. ledna se v sále Společenského domu centra Bonaparte konal koncert Základní umělecké školy Františka France ve Slavkově u Brna. Nezúčastněný a nepoučený kolemjdoucí možná ohrnul nos nad nějakým pískáním a brnkáním malých dětí a šel dál svou cestou. Avšak ten, kdo neodolal a vstoupil, vkročil do jiného světa. Na pódiu se konala oslava šedesáti let od založení slavkovské „kulturní dámy“, která je i dnes v nejlepší kondici.

Jak řekla ve své úvodní řeči ředitelka školy Jana Jelínková, o historii školy se můžeme dočíst v různých encyklopediích. O současných výsledcích práce školy svědčí spousta akcí, které škola každoročně pořádá. Základní umělecká škola Františka France je jedním z pilířů kulturního dění ve Slavkově a širokém okolí. Nejenže beze zbytku plní své poslání, kterým je múzické vzdělávání dětí, ale svými mimoškolními aktivitami dlouhé roky doprovází většinu kulturních a společenských akcí, které se v širokém okolí konají.

Oslava to nebyla ledasjaká. Zatímco obvykle na školních koncertech vystupují stávající žáci, tentokrát se na pódiu představili pedagogové a úspěšní dřívější absolventi. Hudebníci, zpěváci a baletní mistři zvučných jmen, se kterými se setkáváme nejen v rámci tuzemského, ale i evropského kulturního dění. Kdopak by neznal osobnosti, jakými jsou Veronika Beránková, Markéta Husková, Edita Raušerová, Aleš Janiga či Martin Křížka. Slovem provázela moderátorka Monika Brindzáková – rovněž bývalá absolventka tanečního oboru. Společně vytvořili koncert, jaký Slavkov u Brna snad ještě neviděl a neslyšel. Školu pozdravili i všichni předešlí ředitelé – Jaroslav Ledvinka, Miluše Letecká a Eva Cupáková. Krásná slova na adresu školy pronesl její bývalý žák Pavel Dvořák, který v současnosti působí ve funkci vedoucího Úřadu vlády ČR. Po skončení koncertu se nám ani nechtělo jít domů, protože jsme byli jako v krásném snu. Dlouhý potlesk ve stoje byl jen chabou odměnou za to, co vystupující divákům přinesli.

Rád bych se na závěr zastavil u slov starosty města Slavkov u Brna Michala Boudného. Ve svém projevu zmínil dlouholetou bolest školy – chybějící taneční sál. Předchozí vedení radnice sice připravilo projekt sálu a nechalo zbourat ruiny bývalého DDM na pozemku školy, tím ale veškerá práce skončila. Pane starosto, vážení radní a zastupitelé, nastal čas! Nastal čas splnit slib, který jste sice nedali přímo Vy, kterým Vás však zavázali Vaši předchůdci. Nastal čas postavit Základní umělecké škole Františka France taneční sál, o který dlouhé roky bojuje, a to nejen ústy své ředitelky. Dejte prosím škole dar do dalších let. Dar jejím pedagogům a minulým, současným i budoucím žákům. Nevnímejte to jako prostředek politického boje, ale jako službu škole, která vychovala mnohé z Vás, přináší vzdělání Vašim dětem a vnukům a hraje nezastupitelnou kulturní a společenskou roli pro celé Slavkovsko. Škola se Vám za ten dar jistě odvděčí tím nejlepším, co v ní je.

František Bláha

J. Jelínková, J. Ledvinka, E. Cupáková a M. Letecká • Foto: B. Maleček

Návštěvníci koncertu • Foto: B. Maleček

Mimořádně zdařilý večer ZUŠ Slavkov k 60. výročí založení školy

Proč mimořádně zdařilý? Proto, že byl skvělý, žánrově pestrý, umělecky kvalitní, přiměřeně uvolněný a zábavný, moderně pojatý, historicky poučný, hřejivě srdečný a lidský… prostě jiný, než by mnozí od školy, která vychovává mladou generaci převážně „vážně“, očekávali.

Už první letmý pohled na jeviště ve čtvrtek 28. ledna před 18. hodinou do zcela zaplněného sálu SC Bonaparte, kde bylo možné zhlédnout nejen dominantní černé klavírní křídlo, ale i keyboardy či bicí soupravu, dával tušit, že se nebude jednat o konzervativně pojatý večer vážné hudby, ale o cosi jiného.

Po úvodní znělce autorky M. Huskové vstoupila na jeviště, jehož okraje zdobilo květinové aranžmá, Monika Brindzáková, známá profesionální moderátorka, bývalá absolventka baletního oboru slavkovské umělecké školy, která nás provázela celým večerem. Občas se přitom ve vzpomínkách vrátila do svých žákovských baletních časů. Stávající ředitelka ZUŠ Františka France Mgr. Jana Jelínková mj. zdůraznila, že jsou to především velmi dobré vztahy mezi učiteli navzájem, mezi učiteli a žáky, mezi učiteli a rodiči a také mezi vedením školy a Městem Slavkov (zřizovatelem školy), které vytvářejí základní předpoklady k dlouhodobému dosahování velmi dobrých výsledků. Uvedla také, že sice nezkoumala historii ostatních zákl. uměleckých škol v ČR, ale považuje za unikátní, aby se při oslavě 60. výročí založení školy vedle ní na pódiu postavili všichni její předešlí ředitelé, a to Jaroslav Ledvinka (který v lednu tohoto roku oslavil své 91. narozeniny a školu řídil od jejího založení 1. února 1956 téměř třicet let do r. 1985), Miluše Letecká (1985–1987) a Eva Cupáková (1987–2007).

V programu vystoupili někteří současní žáci školy, učitelé a její absolventi. Ti, kteří se ještě připravují na svoji životní dráhu na vyšších uměleckých školách (např. sestry Bláhovy) a ti, kteří si už svoje místo na profesionálních scénách našli (např. Aleš Janiga, Martin Křížka). Každé programové číslo mělo svůj půvab a atmosféru a bylo doprovázeno velmi citlivě vybranou světelnou projekcí na zadním plátně jeviště. Obraz toreadora proto doprovázel pěvecké sólo A. Janigy v Písni toreadora od G. Bizeta, zatímco precizně a procítěně přednesený klavírní „Svět luny“ od C. Debussyho v podání učitelky školy Maya Okamoto doplňovalo světelné pozadí impresionistické malby. Slavná Alžbětinská serenáda, která je známá především v interpretaci jemných smyčců, vyzněla v provedení Slavkovských žestů nově a netradičně.

Zařazení kdysi velmi populární varhanní skladby „Hommage a J. S. Bach“ od slovenského M. Vargy do programu bylo příjemným překvapením, které zrytmizovalo hudebníky na pódiu i publikum. Předtím nás však Kateřina Jiráková za doprovodu klavíru a trubky při expresivně podané pěvecké improvizaci na americké spirituály přenesla do období první poloviny minulého století. Martin Křížka se zase se svými kolegyněmi blýskl parádním pěveckým číslem C. B. Sagera a D. Fostera „The Prayer“. Na pódiu zazněly také hoboj A. Bláhové, klarinet M. Uma, příčná flétna V. Šujanové, zobcové flétny, bicí souprava či čtyřruční „klavír“. Baletním číslem potěšila V. Beránková se svým tanečním partnerem A. Zemánkem. Současná primabalerína divadla v Helsinkách Edita Raušerová se této akce nemohla osobně zúčastnit, a proto poslala zdravici a videoukázky svého baletního finského umění. Píseň od P. Ulricha „Až jednou červánky“ v podání V. Nezhybové a jejích kolegů za doprovodu „ad hoc“ kapely byla závěrečnou tečkou za tímto skvělým slavnostním programem.

Na pódiu během večera zavzpomínali na školní umělecká léta v této „lidušce“ a připojili svá blahopřání také současný vedoucí Úřadu vlády ČR Ing. Pavel Dvořák (škoda, že nám nezahrál na klavír také svoji vlastní skladbu) a starosta města Michal Boudný (škoda, že nám neukázal nějaké své povedené školní výtvarné dílo).

Ředitelka školy Jana Jelínková • Foto: B. Maleček

ZUŠ ve Slavkově nese čestné jméno Františka France, jehož portrét byl několikrát na pódiu promítnut. Je příznačné, že právě této slavkovské hudební osobnosti minulého století je věnována obsáhlá stať v 1. a 2. letošním čísle Slavkovského zpravodaje.

Komu poděkovat?

Především všem účinkujícím za jejich umělecké výkony a za vytvoření srdečné atmosféry.

Všem „zpovídaným“ hostům za jejich vzpomínky na léta minulá i za povzbudivá slova k současnosti a budoucnosti uměleckého školství a kultury ve Slavkově a okolí.

Všem neviditelným „tam vzadu v zákulisí“, tj. zvukařům, osvětlovačům apod.

Multiinstrumentalistovi Ladislavu Maňáskovi, učiteli školy, za neviditelnou, ale náročnou práci při přípravě notového materiálu k některým číslům programu.

Vedení školy v čele s ředitelkou za scénář a organizační zabezpečení tohoto slavnostního koncertu.

Zahradnictví Tesák za květinovou výzdobu a firmě Liko-S za finanční podporu.

Integrované škole Slavkov za přípravu pohoštění pro účinkující a hosty slavnostního setkání.

Všem divákům v sále a příznivcům školy za hojnou účast na této akci a vytvořenou atmosféru.

Co ZUŠce popřát?

Aby byla pro jejich téměř 550 žáků místem vzájemných setkání, tvořivosti, radosti a duševního rozvoje.

Aby dala dalším mladým umělcům dobré základy pro jejich amatérskou či profesionální dráhu, aby se jí dařilo i na soutěžích uměleckých škol a aby měla nadále štěstí na dobré a iniciativní kantory.

Aby její akce – výstavy, vernisáže, baletní či pěvecká vystoupení a koncerty – byly veřejností dobře navštěvovány a přijímány.

Aby významným způsobem přispívala k udržování a rozvoji bohatých kulturních tradic Slavkovska ve stopách Josefa Šerého, Františka France, Břetislava Rozsypala, Aleny Zahradníkové, divadelních spolků, orchestrů a hudebních skupin různých žánrů….

Co vzkázat konkurenci?

ZUŠky v České republice, škola v šestiapůltisícovém Slavkově u Brna vám nastavila touto vzpomínkovou akcí laťku velmi vysoko. Škoda, že tento program neměl a nebude mít reprízu. Ale takové jednorázové a neopakovatelné už oslavy bývají…

Slavkovská ZUŠko, díky!

Ladislav Jedlička, bývalý žák Jaroslava Ledvinky

Geodetické práce Slavkov u Brna

TEL: 777 187 301
WEB: WWW.GEOMARK.CZ
EMAIL: GEOMARK@GEOMARK.CZ
ČSČK 964, Slavkov u Brna

Fit Studio Slavkov

VSTUP NA JAKOUKOLIV AKTIVITU ZDARMA
(platnost do 31.05.2016)
(lze uplatnit pouze jednou na osobu)

Nově
... kruhový trénink
... Slim Legs
... BOSU
... lymfodrenáž
... celkem už 14 aktivit

www.fitstudioslavkov.cz

Příjem inzerce
do Slavkovského zpravodaje
info@bmtypo.cz
544 220 661, 605 742 853
Uzávěrka pro inzerci
pátek 18. března do 16 hodin
Podmínky viz
www.bmtypo.cz

TYPOGRAFICKÉ STUDIO
Brněnská 642
Slavkov u Brna
Po–Pá 9–12 13–17 h.
tel.: 544 220 661
mobil: 605 742 853
e-mail: info@bmtypo.cz
www.bmtypo.cz

Výroba razítek
Samonamáčecí razítka a dřevěná razítka. Razítka tradiční, kulatá, datumovky, razítka velkých rozměrů atd.

Cukrovinky Medvídek
Bonbóny Želé Slané Čoko
Oříšky Sušené plody
Akce - MDŽ
• při nákupu nad 250 Kč • zdarma MILKA srdce
• při nákupu nad 150 Kč • zdarma 100g želé
Husova 1558
Slavkov u Brna
www.cukrovinkymedvidek.cz

NABÍZÍME
kompletní služby
malířských a natěračských prací
Malba již od 20 Kč/m² vč. materiálu, nátěr dveří od 450 Kč/ks vč. materiálu, dále natřeme okna, radiátory, střechy, fasády – vše se zárukou a na přání s úklidem.
kontakt 606 299 225
www.malirstvi-krpec.cz

klasické a relaxační
MASÁŽE
Nikola Polachová
608 603 453
nikamasaze@email.cz
www.nikamasaze.cz
Němčany 145, budova obecního úřadu

FASÁDY NOVÁČEK
ZATEPLOVACÍ SYSTÉMY, ZEDNICKÉ A SÁDROKARTONÁŘSKÉ PRÁCE
Tel.: 775 275 348
www.fasady-novacek.cz

Poradenská kancelář
DETOXIKACE ORGANISMU
PRODEJ
• přípravky MUDr. Jonáše strava – problém dnešní doby
• vitaminy, minerály, výrobky Aloe vera pro vyčerpaný organismus
• doplňky stravy FINCLUBU dobré zdraví po celý rok
• konzultace a poradenství

Kosmetika MARY KAY
Možnost vyzkoušení

Zdraví je největší bohatství, které člověk má.

Marie Zdražilová
tel. 604 994 476, Čelakovského 839, Slavkov u Brna, zdrazilova.m@email.cz

Milan Májek a syn
HUTNÍ MATERIÁL
• ocelové profily I, IPE, U, UPE, HEA, HEB
• profily ocelové uzavřené, čtvercové, obdélníkové (Jäkl)
• ocel plochá i čtvercová, úhelníky
• ocel kruhová (tažená, válcovaná)
• trubky bezešvé, svařované
• plechy – hladké černé, slza, pozinkované
• betonářská ocel – roxory, kari sítě, výroba třmínků
• dělení materiálů pálením, řezáním pilou

areál Agrozetu
Čs. armády 1081
Slavkov u Brna
tel./fax. 544 220 816
tel. 604 272 975
775 697 788
milanmajek@volny.cz

Prodejní doba:
po, st 7–17 h.
út, čt, pá 7–15 h.

www.slavkov-hutnimaterial.cz

AKČNÍ BALÍČEK MENŠÍ

+

Navýšení rychlosti internetu z 50 Mbit na 100 Mbit

na celý rok 2016 zdarma při objednání v březnu !!!

Srovnejte náš balíček s kombinací WIFI připojení a satelitní televize od jiných operátorů:

Akční balíček MENŠÍ se 100 Mbit

- Internet 100 Mbit, rychlý, spolehlivý a stabilní
- Výkonný 1Gb router s WIFI 300 Mbit a servisem zdarma
- Kvalitní kabelová TV s HD kanály bez ohledu na počasí
- 12 prémiových kanálů v balíčku navíc
- Návrat zpět o 24 hodin na všech kanálech
- Zastavení pořadu, posun zpět, přeskočení reklam
- Nahrávání pořadů do vlastního rekordéru
- Televize na 4 zařízení (počítač, tablet, mobil)
- Přístup k videopůjčovně a službě Nahrávám seriály
- Bezplatný servis set-top-boxu včetně ovladače napořád
- 200 volných minut do pevných sítí měsíčně zdarma
- 100 volných minut mobilního volání měsíčně zdarma

jen 550 Kč

WIFI připojení a satelitní TV

- Internet 10 Mbit, podléhá rušení a sdílení rychlosti 380 Kč
- Satelitní TV s HD kanály, při silném dešti a sněhu s potížemi 179 Kč

559 Kč

vše na jednom vyúčtování

Akční nabídka platí pro všechny nové zákazníky, kteří si objednají balíček MENŠÍ do konce března roku 2016. Férová smlouva je na dobu neurčitou bez minimálních závazků. Máme také balíček VĚTŠÍ jen za 790 Kč. Více informací na našich www stránkách.

Přijďte si vše vyzkoušet na naše infocentrum na společenském centru Bonaparte naproti městkému úřadu. Každý den od 8:00 do 18:00.
Více informací na http://www.vivo.cz tel.: 515 537 537 e-mail: info@vivo.cz

MYSLETE
NA SERVIS VČAS

PŘIPRAVTE VÁŠ STROJ
NA SEZÓNU

Nejlepší výkon a dlouhou životnost stroje zaručí jen profesionální servis.

renáta rumpová
www.rumpova.cz

Bučovická 325
684 01 Slavkov u Brna
Tel.: 544 227 177, mobil: 602 758 367
Prodejní doba: Po–Pá 8–17 h., So 8–11 h.

Z Křesťanské mateřské školy Karolínka „O srdíčku“

Zimních radovánek si děti tuto zimu moc neužily. Ve školce však bylo zábavy dost. Karnevalové kostýmy proměnily děti v pohádkové bytosti. Děti byly nadšené, že si mohou hrát v převlecích a tancovat na známé pohádkové písničky. Také si užily různých pohybových her např. na Mrazíka nebo na Medvěda. Nevšedním zážitkem bylo zhlédnutí představení operního pěvce „Hudba pro radost“. Radovánky vyvrcholily společným karnevalem v sále s Divadlem Koráb, při kterém si děti užily velmi zajímavé bublinové vystoupení. Za pár dní, přesně na Popeleční středu, čekal předškoláky zápis do základní školy. Už věděli, jak to ve škole vypadá, protože ji několik dní před zápisem navštívili. Také měli radost, že viděli kamarády, kteří s nimi chodili do školky a nyní jsou již školáci.

Děti v kostele • Foto: archiv školy

Popeleční středou jsme vstoupili do doby postní. Prožíváme ji jako čtyřicetidenní přípravu na oslavu Ježíšova zmrtvýchvstání – Velikonoc. Postní doba je výzvou, abychom dávali Bohu prostor v našem životě. Proto jsme se také shromáždili v kostele, kde nám pan farář udělil na čelo znamení kříže popelem (popelec) na znamení přání stát se lepšími. Předcházel tomu příběh **„O srdíčku“**. Jste-li zvědaví, o čem a o kom tento příběh vypráví, pak čtěte dál:

Bylo jedno malé špinavé srdíčko, které žilo ve městě špinavých srdcí. Hřešilo proti Bohu. Hříchem je vše, co se Bohu nelíbí – neposlušnost, lhaní, závist, krádež… Občas se to malé špinavé srdíčko nad sebou zamyslelo a uvědomilo si, že se často chová špatně. Nic však na tom nechtělo změnit, vždyť ostatní srdce ve městě jsou také špinavá. Kolem toho města byl široký a hluboký příkop, přes který se nemohlo žádné špinavé srdce dostat. Do města špinavých srdcí poslal Bůh čisté srdce, které patřilo jeho Synu, Ježíši Kristu. Ježíš nikdy nelhal, nezáviděl, neudělal nic špatného. Miloval svého Otce a vždycky Ho poslouchal. Špinavá srdce si hned všimla, že čisté srdce je úplně jiné. Připomínala jim, jak jsou sama špinavá. Rozzlobilo je to natolik, že to čisté srdce zabili. Náhle se stalo něco velmi zvláštního. Z čistého srdce vytryskla krev a vytvořila most přes široký a hluboký příkop z města špinavých srdcí. Kdo chce přejít po tomto mostě, musí Ježíše poprosit o odpuštění svých hříchů. Mnohá špinavá srdce to udělala a stala se z nich čistá a zářivá srdce jako srdce Ježíšovo. Malé špinavé srdíčko také toužilo stát se čistým, ale bylo příliš pyšné, nechtělo poprosit o odpuštění. Pokoušelo se příkop zdolat samo, ale nepodařilo se mu to. Nějaké špinavé srdce mu řeklo, že prý stačí, když už nebude dělat ani si myslet nic zlého. Špinavé srdíčko se rozhodlo, že už bude stále pravdivé, poctivé, poslušné a milé. Ale nepodařilo se mu to. Tak rádo by bylo ve městě čistých srdcí. Proto se zeptalo nějakého čistého srdce, jak by se mohlo dostat přes široký a hluboký příkop do města do města čistých srdcí. Čisté srdce řeklo, že jedinou cestou je most z Ježíšovy krve. Malé špinavé srdíčko se konečně rozhodlo přejít po mostě a modlilo se: „Pane Ježíši Kriste, Odpusť mi prosím Tě moje hříchy a daruj mi čisté srdce.“ Malé špinavé srdíčko bylo náhle krásně čisté a zářivé. Od té chvíle mohlo žít ve městě čistých srdcí. Jednou malé čisté srdíčko zhřešilo a objevily se na něm škaredé skvrny. Bylo z toho velmi smutné. Pak udělalo to jediné správné: povědělo Ježíši všechno, co se stalo a poprosilo Ho za odpuštění. Také poprosilo, aby mu pomohl vždycky jednat podle Boží vůle. Škaredé skvrny zmizely! Malé srdíčko bylo opět úplně čisté a bylo plné radosti a vděčnosti. Teď už vědělo, jak může zůstat stále čisté. Malé čisté srdíčko vzpomínalo na své přátele ve městě špinavých srdcí. Rozhodlo se, že za nimi půjde a bude jim vyprávět, jak se mohou dostat do města čistých srdcí.

Marie Blaháková, asistentka pedagoga

Integrovaná střední škola Slavkov u Brna www.iss-slavkov.eu
Integrovaná střední škola Slavkov u Brna, Tyršova 479, 684 01 Slavkov u Brna, tel. 544 221 581, info@iss-slavkov.eu

ISŠ fandila Kometě!

V podvečer pololetních prázdnin si skupina fandů „modro-bílé šlechty“ z ISŠ Slavkov u Brna dala dostaveníčko v Brně před DRFG Arénou, aby svými hlasivkami podpořili slavnou Kometu Brno. A skutečně se nám to podařilo. Kometa po pěti nepovedených zápasech zabrala a porazila Vítkovice 5:2.

Hned po příchodu na stadion se nás ujali pořadatelé a usadili nás na čestná místa. Naše velká chvíle nastala během druhé komerční přestávky v průběhu první třetiny. Komentátor nás oficiálně představil a přivítal. Celá aréna si nás prohlédla na kostce nad ledem. Po závěrečné siréně a děkovačce hráčů na nás čekal další silný zážitek. Měli jsme možnost nahlédnout do hráčské kabiny. Zde jsme viděli, jak se vytváří televizní rozhovor s hráči po utkání. Podali jsme si s hokejisty ruce jako poděkování za výhru. Za tento sportovní zážitek děkujeme Bc. Romanu Hanákovi, zástupci našeho zřizovatele, jímž je Jihomoravský kraj. DĚKUJEME. **R. Vaňura,** ISŠ

Halové sporty v naší škole

Každý rok naše škola pořádá pro žáky tradiční turnaje v halových sportech. Po sálové kopané proběhl 28. ledna třídní turnaj ve florbalu. Do turnaje se přihlásilo celkem 10 tříd ze všech studijních oborů. Hrálo se vyřazovacím způsobem a prohrávající družstvo muselo odejít do výuky. Tím bylo o pořádnou motivaci postaráno. Zrodilo se překvapení, neboť celý turnaj vyhrálo družstvo I. ročníku automechaniků ve složení: Maxián, Krčál, Formánek, Machálek, Liška, Jandl, Fabok a Procházka. Další turnaj v nohejbale bude následovat v jarních měsících. **J. Lekavý,** ISŠ

Poděkování

Jménem svým a jménem vedení naší školy děkuji učitelkám odborného výcviku kuchařčíšník pod vedením Mgr. P. Horákové a žákům tohoto oboru, kteří se podíleli na přípravě a cateringu pro 150 osob při příležitosti slavnostních oslav výročí místní ZUŠ.

Kulhánková Vlad.

Standing ovation v Mahenově divadle

Začátek letošního školního roku byl v mnoha ohledech hektický. Oslavy 110 let založení školy, zahraniční výjezdy do Itálie v rámci výměnného pobytu či pracovní stáže, příprava rautů, úspěšná účast na soutěžích a podobně. Není tedy divu, že na tradiční kulturně vzdělávací akci, jakou je bezesporu návštěva divadelního představení, došlo až v polovině ledna. A pojali jsme ji ve velkém stylu. Hned pět našich tříd navštívilo moderní adaptaci nejslavnější divadelní hry Williama Shakespeara Romeo a Julie, kterou již několik sezón uvádí Mahenovo divadlo v Brně. Moderní zpracování klasické tragédie oslovilo drtivou většinu diváků, kteří na závěr odměnili herce bouřlivým potleskem. **V. Hirt,** ISŠ

Přednáška Mamma Help

V pondělí 25. ledna jsme se zúčastnili přednášky o rakovině prsu. Přednáška nesla název „Využijte svého práva na preventivní prohlídky“, kterou nám prezentovali dvě dámy. Před přednáškou jsme dostali brožurku o samovyšetření prsu a dotazník, který jsme odevzdaly na konci přednášky. Prezentace začala tím, že nám představily neziskovou organizaci Mamma Help – Motivace zdravých žen k mamárnímu screeningu. Tato organizace vznikla v roce 1999, poskytuje pomoc ženám s nádorovým onemocněním po celé republice. V současné době má asi 700 členek. Jejich cílem je zlepšit kvalitu života onkologicky nemocným ženám a zlepšit kvalitu péče. V jejich centrech najdeme individuální poradenství, skupinové aktivity pro členky (přednášky, cvičení, výlety) nebo je tu i možnost zavolat na AVON linku, kde nám poradí. Tato linka je bezplatná a anonymní. Dozvěděly jsme se mnoho o karcinomu prsu. Ke konci přednášky jsme se podívaly na video o samovyšetření prsu. Na konci přednášky jsme si mohly vyzkoušet na maketě prsou jak poznáme, zda máme případně nějakou bulku. Každá z přítomných žákyň obdržela informační leták. **J. Hortová,** žákyně HT, ISŠ

Ideální banka 21. století

Banka. Instituce, která je tolik potřebná jak pro podnikatele, tak pro běžné občany, instituce, která je tak často podrobována kritikám odborníků i široké veřejnosti. Jakou bychom si představovali banku, co by měla klientům přinášet, aby byli spokojeni? Na to mohla dát odpověď soutěž žáků a studentů středních a vysokých škol v 8. ročníku pod názvem Ideální banka 21. století, kterou podporuje Air Bank.

Soutěže se zúčastnilo 23 škol, ze kterých do soutěže přispělo svými pracemi 150 studentů. Ani naše škola nezůstala pozadu a z nástavbového studia oboru Podnikání přispělo svými pracemi 18 soutěžících. Byli jsme si vědomi, že v konkurenci ostatních, zvláště vysokých škol, jako je např. Vysoká škola finanční a správní v Praze, Západočeská univerzita v Plzni, nemáme velkou naději na úspěch. Ale řekli jsme si, že nejde o vítězství, ale o účast. O to byla naše radost větší, když na výsledkové listině skončila naše škola na překrásném 8. místě. Nejlépe byla od nás hodnocena žákyně oboru podnikání Z. Tučková.

Každý vyučující ví, že přimět žáka či studenta k nějaké vyšší aktivitě bývá často problém. Proto jsem rád, že řada žáků se této soutěže zúčastnila a využila svůj volný čas i k něčemu jinému, než je vysedávání u počítače. Přesto, že zatím jsou v ekonomických otázkách začátečníky, maturitu z ní budou skládat až v roce 2017, obstáli v soutěži z mého pohledu velmi dobře. **S. Otáhal,** ISŠ

Soutěž Teatender

Na letošní ročník soutěže AHOL CUP, kategorie Teatender, jsme se vypravily brzy ráno do Ostravy. Po zahájení soutěže jsme se odebraly do přípravny. Tato kategorie je jedinečná tím, že máte během 20 minut připravit předem vylosovaný čaj a také svůj volný nápoj. Celou tuto dobu komunikujete s porotou a popisujete jim čaj a jeho přípravu. Po ukončení našich „20 minut“0 jsme si mohly oddechnout. V. Zapletalová se umístila na krásném 6. místě a L. Šťastná stanula na 11. místě. Přes velikou konkurenci jsme sice medaile nepřivezly, ale odjížděly jsme plné nových zkušeností a zážitků. V závěru dne jsme opouštěly Ostravu, do které se snad v příštím roce opět vrátíme a tentokrát dosáhneme i na stupně vítězů. Po celou dobu nás podporovala a přebrala za nás veškerou nervozitu p. uč. Ing. Bc. Lenka Svobodová, které bychom tímto chtěly moc poděkovat.

Teatender • Foto: archiv školy

V. Zapletalová, obor hotelnictví, ISŠ

Končíš základku? Kam dál?

Pod tímto sloganem byl 5. února odstartován druhý ročník interaktivní přehlídky 33 odborných střeních škol Jihomoravského kraje. Letošního slavnostního zahájení se vedle hejtmana Jihomoravského kraje M. Haška zúčastnila i ministryně školství K. Valachová. Naši školu představili žáci oboru kuchař-číšník, truhlář a automechanik interaktivními dílnami zdobení perníčků, vyřezávání ovoce a zeleniny, výrobou chuťovek, dohotovení drobných truhlářských výrobků. Kromě těchto aktivit měl každý návštěvník našeho stánku možnost vyzkoušet si jízdu v autotrenažeru. Naše žáky bylo vidět i na hlavním pódiu, kde probíhal od pátku do neděle doprovodný program. Kolemjdoucí návštěvníci centra se zde mohli zastavit a zhlédnout zajímavé představení komentovaného založení slavnostní tabule k příležitosti svátku sv. Valentýna v podání žákyň oboru hotelnictví. Hravou a interaktivní formou jsme se snažili široké veřejnosti přiblížit obory, které naše škola nabízí. Za letošní úspěšnou prezentaci patří poděkování především všem zúčastněným žákům a pedagogům, kteří tak přispěli k výborné propagaci ISŠ Slavkov u Brna. **D. Hortová,** ISŠ

KADEŘNICTVÍ
Martina Sedláková
BRNĚNSKÁ 101, SLAVKOV U BRNA
Tel. 603 904 404

TEXTIL ZDEŇKA
DROGERIE
ČISTÍRNA
ZKRACOVÁNÍ DÉLEK
VÝMĚNA ZIPŮ
OPRAVA ODĚVŮ
Tel.:737 867 922 Brněnská 642, Slavkov u Brna

AKR
STĚHOVÁNÍ - AUTODOPRAVA
STĚHUJEME A VYKLÍZÍME PO CELÉ ČR
NÁKLADNÍ A DODÁVKOVÁ DOPRAVA
• stěhování firem, bytů, RD, klavírů, trezorů, strojních zařízení atd. • balicí servis, zapůjčení přepravek zdarma • montáž, demontáž a možnost uskladnění nábytku • víkendy a svátky bez příplatku • uklízecí práce včetně odvozu a likvidace odpadu
Kroužek 2 • Rousínov
NONSTOP 602 737 087 - p. Krejčí
www.akr-stehovani.cz

ServisProPsy
KOMPLETNÍ SLUŽBY PRO PSY
VÝCVIK, PSÍ HOTEL, OBRANA, ZKOUŠKY ...
PRODEJ MASA PRO PSY
množstevní slevy • prodej výrobků pro celý den
rozvoz BRNO a okolí ZDARMA
Mokrá-Horákov, tel.: 603 931 550, 731 886 558
marcisinova.m@seznam.cz, Z.Berdychova@seznam.cz

FIRMA BÍLEK – kvalitní střechy s.r.o.
www.topstrecha.cz
Střechy, půdní vestavby, dřevostavby, rekonstrukce RD, komíny, hromosvody
Slavkov u Brna
tel.: 774 100 991, 724 028 079
e-mail: bilek-topstrecha.cz
Přijmeme spolehlivé pokrývače, tesaře, klempíře

MALÍŘSKÉ POTŘEBY
mícháme
barvy, lazury, nátěry, omítky
Hradební 38, 684 01 Slavkov u Brna, t. 775 744 709

RODINNÁ OZNÁMENÍ

Vzpomínka

Jen naděje a víra sílí nás, že na věčnosti sejdeme se zas.
… A když mě budete potřebovat, prostě si jen v srdci zašeptejte mé jméno…
Budu tam.

Dne 22. února 2016 by oslavil krásné 25. narozeniny náš milovaný syn, pan

VOJTA HROMEK
z Němčan

Za vzpomínku děkují rodiče, babička, sestry a bratr s rodinami.

Motoklub Austerlitz informuje

Po našem závodu Zavírání šoupátek by se zdálo, že začala opravdu motopřestávka, ale není tomu tak pro náš MK Austerlitz. Připravujeme Motonoc(v době vydání zpr. bude již po této akci). Další akcí je naplánovaná beseda o bezpečnosti. Tato beseda je pořádána ve spolupráci s městským úřadem. Akce je pro širokou veřejnost a když vidím situaci na náměstí tak by tito řidiči měli určitě na přednášku zajít. O této akci budeme informovat v naší info skříňce. Během roku máme naplánovány opět závody našich fechtlů o jejich uspořádáních probíhají jednání s úřady. Přeji Vám klidný začátek jara a dobré vyjetí. **J.M.**

Maminko, já se bojím!

Je neděle 24. ledna. Sál Kulturního domu v Brně-Líšni narychlo opouští maminka se svým drahým chlapečkem. Doufám, že mu nebude musit měnit mokré kalhotky. Chlapeček se totiž polekal. Tak to je snad poprvé, co se našich čertů někdo bojí. V Líšni se totiž hraje desáté provedení pohádky Čertův mlýn. Divadelní spolek Slavkov u Brna sem zavítal poprvé.

A nestačíme se divit. Krásně opravený dům, šatny s líčícími stolky, sprchy v šatně, odpočinková místnost s kuchyňkou, nádherný zkušební sál… Sem bychom mohli klidně jezdit častěji. Teď jen aby místní diváci byli spokojeni. A oni opravdu byli. Chvála z úst pořadatelů i diváků jen podpořila dobrý pocit z podařeného představení.

Tak tedy možná někdy na shledanou. **so**

Chovatelské okénko

Stále víc majitelů domku se zahrádkou začíná chovat slepice. Pokud poskytneme slepicím lepší podmínky než drůbežárny, odmění se kvalitními vejci, jejichž cena neroste. Slepice jež si celé léto pochutnávají na trávě a běhají venku, snášejí vajíčka s lákavými sytě žlutými žloutky. Pro mnohé z nás je důležitý i samotný fakt, že se mají dobře, což se o slepicích z klecových chovů, které se po celý život téměř nemohou hýbat a pařáty jim zarůstají mezi dráty, opravdu říci nedá. A samozřejmě že i maso domácího kuřete či slepice chutná zcela jinak a je nesrovnatelně zdravější, než „uměle“ vyhnaná kuřata, jež se chovají natěsnaná v halách jedno na druhém. Stejně jako pro člověka je i pro drůbež zásadní, zda dobře jí a má dost pohybu. Pro jednu slepici bychom měli mít zhruba 20–30 m^2 výběhu. Trochu méně určitě nevadí, ale klíčové je, aby byl výběh travnatý a slepice měly trávu k dispozici od jara do zimy. Pokud máme starý, pevně založený trávník, pak nápor několika kurů určitě vydrží, my nebudeme potřebovat vertikutátor a navíc bude náš „green“ průběžně hnojen. Jinak doporučuji menší zelené výběhy, které musíme střídat. Slepice jsou v hrabání hodně zdatné a z většiny zelených ploch zakrátko udělají hliněný mlat. Slepice jsou všežravci. Rozhodně jim nestačí pár zrnek pšenice nebo zbytky z domácnosti, potřebují i vitaminy, tuky a bílkoviny. Čím lépe je budeme živit, tím lepší budou mít vejce i maso. Něco na zub by slepice měly mít k dispozici stále. Doporučuji směs obilí a semínek (např. slunečnice), nejlépe v krmítku. To sice není nutné, ale je užitečné, protože zabrání slepicím, aby potravu urychleně rozházely a vzápětí znečistily. Dojde k tomu i v krmítku, ale ne tak rychle. Slepice musejí mít pořád k dispozici dostatek čisté vody. Pokud naším pozemkem nezurčí potůček, stačí větší nádoba s vodou. Čistou! Zdůrazňuji to, protože schopnost slepic zaneřádit si vodu, je mimořádná. A pro jejich zdraví je pití takové vody nebezpečné.

Pokud chceme svým slepicím udělat radost, pustíme je na čerstvě zrytý záhon (žížaly jsou jejich nejoblíbenějším masem) a dáme jim nakrouhanou řepu nebo mrkev aspoň v zimě. S trochou vynalézavosti a samozřejmě i nějaké té investice uděláme pěkný kurník z jakékoliv kůlny. Kurník musí být suchý, měl by mít okno (pokud možno na jihovýchod) a možnost větrání, aby v něm v létě nebylo vedro. Pokud chceme vajíčka i v zimě, je třeba zařídit v něm nějaké topení, aby teplota neklesala pod 10 °C. Součástí kurníku jsou také hnízda velká asi 30x30x40 cm, kam slepice snášejí vejce, jedno hnízdo pro pět až šest slepic. Podsadová sádrová vejce nepotřebujeme. Pokud jsou hnízda správně umístěna v nejtmavším klidném koutě kurníku, slepice je určitě vyhledají jako vhodné místo pro snášení.

Jaké plemeno vybrat? Když jsou slepice dobře živené, žijí na slunci a v čistotě, jsou to vždycky krasavice. Některá plemena jsou dokonce označována jako okrasná, i ta snášejí. Existuje na 300 plemen slepic, zdaleka ne všechna jsou u nás k mání. Osvědčené jsou u nás například plymutky či krásné zlaté české kropenky. Pokud budete odchovávat vlastní kuřátka, budete potřebovat i nepříbuzného kohoutka stejného plemene, jako jsou slepičky. **Vendula Andrlová**

Slavkovský zpravodaj na internetu
www.veslavkove.cz

RODINNÁ OZNÁMENÍ

Vzpomínka

Odešla, jak si osud přál, ale v našich srdcích žije dál.

Dne 25. února 2016 uplynulo 18 let od úmrtí naší drahé maminky, babičky a prababičky, paní

ANNY HLOŽKOVÉ

ze Slavkova u Brna

S láskou a vděčností stále vzpomínají dcery Anna, Libuše a syn Rudolf s rodinami. Kdo jste ji znali, vzpomeňte s námi.

Vzpomínka

Kdo žije v srdcích těch, které opustil, ten neodešel.

Dne 25. února 2016 jsme vzpomněli 8. výročí úmrtí paní

ILONKY PANÁČKOVÉ

S láskou vzpomínají kamarádky.

Vzpomínka

Ve vzpomínkách jsi stále s námi…

Dne 26. února 2016 by se dožil 70 let pan

MILAN BLISA

Dne 19. dubna 2016 to budou 4 roky, kdy nás navždy opustil.

S láskou vzpomínají manželka a dcery s rodinami.

Vzpomínka

Nidky nezapomeneme na toho, koho máme rádi.
Nikdy nezapomeneme na toho, kdo nám moc schází.

V únoru 2016 by oslavil 60 let pan

JOSEF SVOBODA

ze Slavkova u Brna

Prosím všechny, kdo jste ho znali a měli rádi, vzpomeňte s námi.

Maminka s rodinou.

Vzpomínka

Žádný čas není tak dlouhý, abychom na Tebe zapomněli.

Dne 28. února 2016 uplyne jeden rok, kdy nás navždy opustil náš tatínek, syn, bratr a dědeček, pan

KAREL KUBÍČEK

S úctou a láskou vzpomíná maminka, syn Jakub, dcery Denisa, Lucie, Simona a sestry Hana a Jana s rodinami.

Vzpomínka

Kdo ho znal, vzpomene, kdo ho měl rád, nezapomene…

Dne 7. března 2016 by se dožil 85 let pan

ZDENĚK HEVERA

S láskou a úctou vzpomínají dcery s rodinami.

Vzpomínka

Dne 14. března 2016 uplyne 30 let, co nás nečekaně opustil pan

JAN POLT

Stále vzpomínají manželka a dcery s rodinami.

Vzpomínka

Co můžeme víc dát, než kytičku na hrob a vzpomínat.

Dne 17. března 2016 vzpomeneme 2. výročí, kdy nás navždy opustil pan

FRANTIŠEK POKORNÝ

S láskou vzpomínají manželka a dcery s rodinami.

Opustili nás

Jaroslav Sedlák (1940)	21. 1.
Milan Tišnovský (1942)	24. 1.
Helena Florianová (1928)	1. 2.
Ing. Jaroslav Krbek (1929)	14. 2.
Anežka Brulíkova (1929)	15. 2.

Nedožitých šedesát let Lubomíra Knesla

Můj bratr Luboš se narodil 9. 2. 1956. Od mládí se zajímal o chovatelství po dokončení Střední zemědělské školy ve Vyškově nastoupil jak jinak opět ke zvířatům, a to jako zootechnik, pracoval v mnoha funkcích jak na Městském úřadě, tak v ZO ČSCH ve Slavkově u Brna, OV ČSCH ve Vyškově, tak i na celostátní úrovni v Praze. Jeho celoživotní láska ke zvířectvu ho dovedla k posuzování na výstavách po celé republice. Na jeho ochotu každému pomoci vzpomíná nejeden chovatel. Dne 9. 2. 2016 by se dožil krásných 60 let. Kdo jste ho znali, vzpomeňte na něho, tak jak vzpomínáme my. **Jirka Knesl**

Poděkování

Děkujeme městské i státní policii ve Slavkově u Brna za rychlé vypátrání ztracených kol.

František Halamíček a **Helena Šerá**

INZERCE

SYMPATICKÝ 51letý 175 cm vysoký, nekuřák, hledá k trvalému vztahu ženu-nekuřačku. Dítě není překážkou. Tel.: 607 508 703.

HLEDÁM ke koupi RD se zahrádkou ve Slavkově u Brna a v okolí do 15 km. Tel. 607 496 359.

KOUPÍM byt ve Slavkově u Brna. OV i DB, nejlépe s balkonem, není podmínkou. Tel. 604 522 895.

ŽALUZIE A SÍTĚ proti hmyzu – 10 % sleva! Tel. 604 863 437, 544 220 577. L. Remiáš.

PRODÁM kompletní sprchový kout, vanička 90x90 cm, nová, nepoužitá, levně, cena dohodou. Tel.: 607 608 447.

PRODÁM kulatý jídelní stůl + 4 židle – kov a dřevo. Cena: 2900 Kč. Tel. 732 464 242.

KOUPÍM garáž na Zlaté Hoře. Tel. 775 930 603.

Příspěvky do rubriky Rodinná oznámení přijímáme od pondělí do pátku v naší kanceláři na ul. Brněnská 642 od 9 do 12 a od 13 do 17 h. Cena za zveřejnění je 100 Kč. Přijímáme i **oznámení o narození dětí.** Tato služba je zdarma.

Rok milosrdenství i ve Slavkově

Na Vánoce se ve slavkovském kostele objevil u oltáře banner s logem, který nás uvádí do nového tematického roku, vyhlášeného papežem Františkem – Roku milosrdenství. O co v tomto roce půjde?

Do tohoto tématu nás může uvést otázka: Co se Bohu líbí nejvíce? Odpovědí je toto: odpouštět svým dětem, mít s nimi slitování, aby také odpouštěli bratřím a zářili ve světě jako pochodně Božího milosrdenství. To je to, co se Bohu líbí nejvíce. Svatý Ambrož v jednom teologickém spise pojednávajícím o Adamovi komentuje stvoření světa. Uvádí, že každý den, kdy Bůh něco učinil – měsíc, slunce či živočichy – Bible v závěru hodnotí: „A Bůh viděl, že je to dobré.“ Když však učinil muže a ženu, Bible říká: „Viděl, že to bylo velmi dobré.“ A svatý Ambrož se ptá: „Proč říká »velmi dobré«? Proč je Bůh po stvoření muže a ženy tolik spokojen?“ Protože nakonec měl komu odpouštět. A to je krásné: radostí Boha je odpouštět, bytím Boha je milosrdenství.

Nabízí se nám Svatý rok žitého milosrdenství, abychom zakusili ve svém životě něžný a líbezný dotek Božího odpuštění, Boží přítomnosti v nás a Boží blízkosti zvláště ve chvílích největší nouze. Proto máme v tomto roce otevřít srdce, aby nás všechny tato Boží láska a tato radost naplnila milosrdenstvím, které může skutečně přispět k vytvoření lidštějšího světa. Má se to promítnout do našich mezilidských vztahů, ale i do vztahu k Bohu. Máme možnost, jak uvádí František, „Mocně pocítit radost, že jsme byli nalezeni Ježíšem, který nás jako Dobrý Pastýř přišel hledat, protože jsme zbloudili“.

Zvláště v těchto našich časech, kdy je odpuštění v prostředích lidského soužití vzácným hostem, se důraz na milosrdenství stává naléhavějším, a to všude: ve společnosti, v institucích, v práci a také v rodině. K smíření s Bohem ve svátosti smíření, neboli svaté zpovědi, jsou vám k dispozici kněží z děkanství, kteří se střídají ve zpovědnici v kostele každou středu od 19 do 20 hodin.

P. Milan Vavro, děkan

Charitní sbírky ve farnosti za rok 2015

Na charitativní díla jsme v římskokatolické farnosti ve Slavkově odeslali celkem 421 857 Kč. Tato částka obsahuje tři položky:

1. Farní sbírky odeslané na biskupství: 220 188 Kč (Haléř sv. Petra 32 678 Kč, na charitu 17 599 Kč, na Národní eucharistický kongres 4000, na bohoslovce 20 977 Kč, na misie 32 061 Kč, příspěvek na potřeby diecéze 96 084 Kč).

2. Tříkrálová sbírka 2015 vynesla ve Slavkově 131 669 Kč.

3. Ženy v projektu „Koruna denně“ shromáždily 70 000 Kč na podporu projektů (na misie, TV Noe, Cesta 121, Na počátku, auto misie Haiti, kostel Lesná, dům rodin Smečno, Domov sv. Josefa Červený Kostelec, adopce na dálku – Nithin a Merable, Hospic a poutní dům Prachatice).

Děkuji všem, kteří se finančně podíleli na shromáždění finančních prostředků pro charitní díla. Za naši farnost je to výrazně velká částka, poskytnutá potřebným li**dem.**

P. Milan Vavro, děkan

Program římskokatolické farnosti

Pravidelné bohoslužby ve farním kostele: neděle v 8.30 a 18.00, úterý v 18.00 bohoslužba pro děti, čtvrtek v 7.00, pátek v 18.00, sobota v 7.30 h. Svátost smíření každou středu od 19.00 do 20.00 h.

Křížové cesty v postě v neděli v 17.15.
3. 3. Mše sv. v penzionu v 8.00.
4. 3. Návštěvy nemocných.
6. 3. Misijní koláč při ranní mši, Slavkov.
12. 3. Obnova pro ženy, téma svátost smíření, P. Jiří Topenčík.
13. 3. Obnova pro manžele s obnovou manželských slibů a adorací – jáhen Jan Špilar, DSR 15.30–17.30 (s hlídáním dětí a vnoučat).
14. 3. Přednáška Jany Kyjovké „Prevence karcinomu prsu“, farní sál 18.00 h.
19. 3. Diecézní slavení Světového dne mládeže s biskupem v Brně – pouť ke Svaté bráně.

VELIKONOCE:
20. 3. **Květná neděle**, 8.30 průvod, pašije, mše sv., 15.00 křížová cesta na Urbánek.
Svátost smíření na vesnicích:
Svátost smíření Slavkov:
21. 3. **Svátost smíření** Slavkov, pondělí 17–19.
22. 3. **Svátost smíření** Slavkov, úterý 17.00– 19.00 (děti 16.00–17.00 h.).
24. 3. **Zelený čtvrtek**, 18.00 mše sv., adorace v Getsemanech do 22.00
25. 3. **Velký pátek,** program na faře pro děti 10.00–12.00, adorace 7.30–23.00, obřady 18.00, křížová cesta městem 21.00.
26. 3. **Bílá sobota**, adorace 7.30–16.00, vigilie a obnova křtu 20.30
27. 3. **Slavnost Zmrtvýchvstání Páně**, mše s žehnáním pokrmů! **9.30** a 18.00.
28. 3. **Velikonoční pondělí**, Slavkov 7.30 mše sv.
31. 3. Mše sv. v penzionu v 8.00.

Kontakt s knězem:
Po večerní mši svaté v úterý a v pátek (kolem 18.45), nebo si setkání domluvte na tel. 604 280 160 nebo 544 221 587.
rkf.slavkov@biskupstvi.cz www.farnostslavkov.cz

Centrum denních služeb ve Slavkově informuje

Charitní služba Centrum denních služeb sídlí na ulici Polní 1414, je zavedenou službou, která má ve městě Slavkov své místo. Pro připomenutí uvádím, že služba je určená seniorům a lidem se zdravotním postižením od 27 let věku. Jsme zde pro všechny, kdo potřebují pomoc v různých životních situacích, také pro ty, kteří nechtějí nebo nemohou být sami doma.

Nabízíme pomoc při podání stravy, pomoc při oblékání, zajištění hygieny, dopomůžeme vyřídit osobní záležitosti. V rámci činností centra můžeme nabídnout různé aktivity, které Vás mohou bavit. Trénujeme paměť, posilujeme schopnost zachování co největší míry samostatného pohybu a sebeobsluhy, nabízíme chvíle pro radostný prožitek formou canisterapie (kontakt se psem), zpíváme si a bubnujeme s prvky muzikoterapie, tvoříme drobné dárkové předměty. Hrajeme společenské hry. Můžeme Vás dopravit svozovým autem např. k lékaři. Prozatím je k dispozici svozový automobil, který není vybavený nájezdovou plošinou, takže osoby na vozíku přesazujeme do auta za pomoci potřebného počtu pracovnic. Pro pohodlné cestování osob na vozíku máme pro letošní rok nemalé přání pořídit bezbarierový automobil. Usnadnil by přepravu všech, kteří nejsou samostatně chodící a vozík pro svůj pohyb potřebují.

Mimo běžné služby plánujeme různé akce nejen pro seniory či zdravotně znevýhodněné osoby, kteří jsou uživatelé našeho Centra denních služeb, ale také pro ty, kteří bydlí v městě Slavkově i jeho okolí a chtěli by se našich aktivit zúčastnit. V měsíci březnu (10. 3.) připravujeme setkání s názvem Jarní květinový den (tj. dílnička, kde si jaro přivoláme výrobou kytek z papíru). V měsíci květnu se bude konat Trénink paměti s pejsky (procvičíme si nejen mozek, ale potěšíme se i s canisterapeutickými psy). V září připravujeme Den otevřených dveří a v prosinci tradiční předvánoční posezení u kávy a čaje.

V rámci provozu Centra denních služeb vycházíme vstříc obyvatelům, kteří bydlí v bytech zvláštního určení na Polní 1414. Pokud se na nás obrátí někdo s prosbou nebo žádostí o pomoc, nikoho neodmítáme. Jsme nápomocni např. při zajištění realizace drobných oprav v bytě (zavoláme příslušné pracovníky) nebo vyhledáme ztracený kontakt na lékaře. Pomůžeme a poradíme, pokud je to v našich silách a možnostech.

Do našeho Centra denních služeb mohou docházet osoby zdravotně znevýhodněné a senioři. Pracovnice slýchají často jejich životní příběhy nebo je s nimi prožívají. Dovolte mi jeden za všechny: Manželé, říkejme jim třeba pan L. a paní H. docházeli do CDS společně. Paní H. byla ráda za pečlivou a odbornou péči pro jejího nemocného manžela, pana L. Jak sama říkala, i ona měla čas zde s manželem odpočívat, věděla, že je zajištěno vše, co manžel potřebuje. Pan L. zde trávil dny před hospitalizací v nemocnici, kde se stav natolik zhoršil, že došlo na chvíle v lidském životě nejsmutnější. Po odchodu pana L. paní H. na nějakou dobu přestala do Centra denních služeb docházet. Bylo to pochopitelné. Manželství trvalo několik desítek let a změna v životě byla více než obrovská. Jednoho dne znovu zazvonil telefon. Z druhého konce se ozvala paní H. Ptala se: „Mohla bych zase přijít?“ V dohodnutý den a čas jsme ji přivezli svozovým automobilem. Paní H. se ráda zapojila do činností v Centru. Její oblíbenou aktivitou je cvičení, také canisterapie, tedy kontakt se psem, nebo společenské hry. Zpočátku byla mlčenlivá, ale postupně začala vyprávět o svých chvílích po odchodu manžela. Vyhledávala „svou“ psí holčičku, která jako by jí rozuměla… vždy, když se žena se psem potkaly, položila si fenka k uživatelce hlavu na klín a trpělivě se nechala hladit… Takto probíhaly návštěvy paní H. několik dní. Postupně bylo znát, jak se paní zotavuje a i přes veliký smutek, který prožívá, pookřála. Při jedné návštěvě, s jemným úsměvem na tváři, se psem na klíně, řekla: „Já jsem tak ráda, že tu jste, že nejsem na všechno sama a že si můžu o všem popovídat. Že za Vámi můžu přijít a nejsem doma mezi čtyřmi stěnami. Je mi lépe a vím, že mi tady rozumíte…

Eva Vávrová, soc. pracovnice, vedoucí CDS

Zahrádkářské okénko

Rady do zahrady – březen

Pranostika: *Na sv. Josefa, když jest krásný čas, bude úrodný rok; prší-li nebo padá sníh, bude mokro a neúroda.*

Březnový článek by měl být o tom jak se příroda probouzí. Letošní mírná zima vše uspíšila a tak již začátkem února jsme viděli rozkvetlé sněženky, sedmikrásky, talovíny. Později krokusy, narcisy, jaterníky, plícníky, dymnivky a další trvalky prozrazující, že jaro je již tady.

Kvetoucí lísku, která říká, že je doba na ošetření broskvoní proti kadeřavosti jsme také viděli již v únoru a tak jsme asi toto ošetření nestihli provést. Jaro se tak rychle hlásí, že toho asi nebudeme stíhat více.

Pokud jsme ještě neprovedli předjarní řez, tak neváhejme a urychleně začněme s řezem rybízu a angreštu, maliníku a beztrnného ostružiníku tím způsobem, že odstraníme padlím napadené vrcholy větviček. Starší větve zkrátíme o 1/3 až 1/4, odstraníme zahušťující větve tak, aby korunka a nebo keř byly vzdušné.

Zimní řez jádrovin je v tomto období nejvhodnější, neboť již pominulo období mrazů. Provedeme průklest koruny stromů s tvarováním. Velmi důležité je pro další růst a plodnost stromku na jaře udělat výchovný řez u stromků vysázených na podzim (viz obr.).

Na jaře všechny rostliny čekají na přihnojení a tak vyhrabeme trávníky. Kompost rozhodíme hlavně ke stromům, keřům, do jahodárny a na trávníky. Vhodné je přidat cererit nebo NPK, pro urychlení růstu dusík hnojivem LV15%.

RAKYTNÍK ŘEŠETLÁKOVÝ *(Hippophae rhamnoides)* je další rostlinou bohatou na vitaminy.

Rakytník řešetlákový

Dvoudomý opadavý trnitý keř nebo polostrom. Květy litečné, hnědavě zelené, samčí v kláscích na bázi letorostů 3–4 mm dlouhé. Samičí ve svazečcích 2,5–4 mm dlouhé v paždí letorostů. Plodem je oranžová až načervenalá peckovice 0,6–1 cm dlouhá. Kvete v březnu až dubnu. Dozrává koncem srpna až do října. Na větvích vydrží až dlouho do zimy.

Plody obsahují velké množství vitaminů a dalších prospěšných látek, zejména vitamín C v množství mnohem vyšším než běžné druhy ovoce a citrony. Dále pak karotenoidy (vitaminy skupiny A rozpustné v tucích), tokoferol – vitamin E (nejvíce ze všech plodonosných rostlin na světě). Rakytníkový olej obsahuje vitaminy F, E, P, K, A atd.

Na pěstování je nenáročný, mrazuvzdorný (až –50 °C). Vysazujeme vždy 1 rostlinu samčí (opylovač) a 5–10 rostlin samičích po větru, kterým se šíří pyl. Spon rostlin má být asi 2x3 m. Nenáročný na živiny, chorobami prakticky netrpí.

Plody se konzumují buď syrové nebo se zpracovávají na sirupy, džemy, lisuje se z nich velmi cenný olej. Lze je velmi dobře zmrazit, čímž si uchovávají většinu prospěšných látek.

ZO ČZS ve Slavkově u Brna nově spustila webové stránky na kterých se dozvíte více o naší organizaci, o akcích, které pořádáme a také další RADY DO ZAHRADY. Přístup: www.zahradkari.cz/zo/slavkov. Budeme se snažit, aby jste se sem rádi vraceli.

Bohatou úrodu a radost ze zahrady přeje

Vladimír Luža

Výroční členská schůze ZO ČZS

ZO ČZS Slavkov u Brna pořádá v sobotu 19. března 2016 ve 14 hodin v restauraci Na zastávce na autobusovém nádraží ve Slavkově u Brna výroční členskou schůzi.

V přednesených zprávách bude zhodnocen rok 2015 a seznámíme vás s plánem prací a akcemi, které budeme v tomto roce pořádat.

Po ukončení schůze, asi v 15 hodin, se bude konat přednáška „Pěstování zeleniny na zahrádkách“, kterou přednese Ing. Věra Řičicová z ÚKZUZ.

Všechny členy ZO a zájemce o přednášku zve

výbor ZO-ČZS Slavkov u Brna

Vycházka k mokřadům

Slavkovský ochranářský spolek se přihlásil k výzvě české ornitologické společnosti a v sobotu 6. února zorganizoval vycházku ke **Světovému dni mokřadů 2016**.

Mokřady patří mezi nejvýznamnější, ale současně i světově nejohroženější ekosystémy.

Sobotní ráno nebylo moc přívětivé, ale zájem byl veliký a přiznám se, nečekaný. Potěšila nás účast 53 účastníků nejen domácích, ale i z Brna, Vážan, Letonic, Habrovan, Adamova, Olomouce a dokonce až z Loun.

Po krátké informaci o významu Světového dne mokřadů jsme se chtěli vydat na vycházku. Byli jsme ale přerušeni sdělením, že na dohled od nás, na cukrovarském komíně, sedí sokol stěhovavý. Opravdu nečekané a velice příjemné zdržení! Vždyť výskyt sokola je nejen zde velice vzácný. Po vzácné možnosti pozorovat sokola jsme se vydali za zimujícími ptáky. Obešli jsme Prostředníček, velký rybník, kolem Litavy na mokřad 13 jezer a k Šestisplavu. Za stále lepšícího se počasí jsme pozorovali bezmála 30 ptačích druhů. Účastníci vycházky mohli opakovaně pozorovat například lovícího ledňáčka říčního, konipasa horského, slípky zelenonohé, kachny divoké, racka bělohlavého, krahujce obecného a další ptačí druhy. Po cestě kolem nás hlučně přeletěl pár labutí a přistál na jednom z jezírek.

Tuto akci lze hodnotit jako velmi úspěšnou. Navázali jsme mnohá přátelství a zejména svou účastí podpořili význam mokřadů. **PN**

DIA okénko

Zima ještě zdaleka neskončila a při nevlídném počasí se šíří chřipková epidemie. Jak posílit odolnost organismu a jak se léčit z nachlazení jsme se dozvěděli na lednové členské schůzi. S velkým zájmem se setkaly nabídnuté zájezdy do Brodku a Olomouce a na termální koupaliště, jsou už oba obsazeny, proto připravujeme další zájezdy do D. Stredy v červenci a září. Přihlášení na rekondiční pobyt do Luhačovic v květnu si musí vybavit potvrzení od lékaře a zaplatit stanovený poplatek do konce března v naší kanceláři na poliklinice. Vyzvednout si zde můžete také zdarma glukometry. Připojit se ještě můžete k pondělnímu cvičení v tělocvičně ZŠ Tyršova od 16 hodin. Dobrá zpráva je, že i letos bude VZP vyplácet z fondu prevence za pohybové aktivity až 500 Kč a stejnou částku proplatí po prvé diabetikům za nákup testovacích proužků do glukometrů. Doklady o zaplacení je nutné předložit do 30. 11. na kterémkoliv pracovišti VZP, kde dostanete bližší informace o Klubu pevného zdraví.

Ještě několik informací z prosincového zasedání Světové diabetologické federace, které se konalo v kanadském Vancouveru, kterého se účastnila i delegace Svazu diabetiků ČR. Byly zde prezentovány nové léky a pomůcky pro diabetiky. Např. firma Google představila nový systém měření krevního cukru bez bolestivých vpichů jehlou do konečku prstů. Některé nové léky zkouší pražské centrum diabetologie IKEM. Zatím je ale nejlepší radou, aby každý pacient dodržoval léčebný režim, zejména správnou životosprávu a přiměřeným pohybem dosáhl optimální tělesnou hmotnost. Pohodlný život a dobré jídlo se musí vyvážit každodenním pohybem. Už po 30 minutách svižné chůze v přírodě, nebo na rotopedu, jízdě na kole se snižuje krevní cukr, až pak se začínají odbourávat tuky.

V předjaří bychom měli mít denně na talíři listovou zeleninu. Chlorofyl, obsažený v rostlinách vzniká přeměnou sluneční energie na vlákninu, sacharidy, kyslík a řadu vitaminů a minerálů, které jsou nezbytné pro lidi a zvířata. Vysaďte si do květináče za okno zelené bylinky, pažitku, semínka řeřichy do misky s namočenou vatou a do otvorů v PET láhvi s hlínou vysaďte cibuli, abyste měli stále čerstvé zelené výhonky. Výbornou jarní zeleninou jsou ředkvičky, kuličky plné zdraví, které jíme čerstvé, nebo přidáváme strouhané do pomazánek. Výbornou chuťovkou jsou ředkvičky naložené s česnekem v zavařovací sklenici. Svaříme nálev z vody, octu, cukru, soli, přidáme celý pepř a bobkový list. Zalijeme naskládané ředkvičky s plátky česneku, uzavřeme víčkem, obrátíme, aby víčko drželo a necháme v chladnu odležet aspoň 14 dní.

Závěrem Vás chci pozvat na **15. března ve 14 hodin do zasedací místnosti MÚ,** kde s námi bude hovořit MUDr. Jana Veselá o zdravotních komplikacích diabetu. Přijdou také zástupci policie ČR a BESIPU a pohovoří o bezpečnosti seniorů v silničním provozu. Přítomní dostanou reflexní pásky, aby byli na procházkách a jízdě na kole na silnici lépe vidět.

Marie Miškolczyová

Denně aktuality ze Slavkova
www.veslavkove.cz

Začátek roku slavkovských skautů

Po lednovém začátku roku, kdy doznívala uklidňující vánoční atmosféra a některé klubovny ještě do poloviny měsíce krášlila vánoční výzdoba, se v únoru program všech dívčích i chlapeckých družin rozběhl na plné obrátky.

Přípravu na každou schůzku v tomto období provází topení v kamnech, které je pro mnoho členů dnes již neobvyklou příležitostí, jak se naučit bezpečně rozdělávat oheň. Zakrátko je klima v klubovnách ideální pro zapojení mozkových závitů a vyzkoušení zručnosti dětí i vedoucích. A že je kvůli čemu! Vždyť za pár týdnů se uskuteční další ročník závodu **Junácký slunovrat**, kde se soutěžící ze Slavkova i z jiných míst jižní Moravy poměří v nejrůznějších disciplínách, kterým se členové oddílů celoročně věnují. Závodit se bude v ošetření zraněného, rozdělání ohně, stavbě stanu, poznávání rostlin a zvířat, ve znalosti dopravních značek a orientaci v mapě. Minulý ročník závodu téměř zcela ovládli skauti ze Křtin, kteří poté dokázali zvítězit i v celostátním kole podobné soutěže, Svojsíkova závodu. Snad letos slavkovští skauti i skautky zabodují lépe a budou vyrovnanou konkurencí.

Těšíme se, že všechny plánované akce v letošním roce vyjdou na výbornou. Tábořit budeme po několika letech opět na Říčkách (nedaleko Ochozu u Brna) a v Zubří na Vysočině, chystáme se na výpravy do přírody i za kulturou, jednodenní zájezd se zajímavým cílem v České republice.

Benjamínci • Foto: archiv junáků

Pomůžeme ve městě při sázení stromků, uspořádáme sběr železného šrotu i brigády na údržbu klubovny a tábořiště.

Budete-li mít chuť, rádi vás na našich akcích potkáme! **Milan Šemora,** vedoucí střediska

Dvě medaile do Slavkova

V sobotu 13. února se na řece Svratce u zoo konal již 45. ročník Brněnského kilometru otužilců a současně Mistrovství ČR v zimním plavání – volný způsob. Sešlo se 139 plavců z 22 oddílů, mezi nim i několik neregistrovaných a zahraničních plavců. Závod probíhal za klidného slunečného počasí, voda měla 3,1 °C.

Plavcům pořádajícího oddílu Fides Brno se dařilo. Na mistrovských tratích získali pět zlatých, dvě stříbrné a šest bronzových medailí a do Českého poháru si připsali přes 7700 bodů. Slavkováky zastupovaly tentokrát pouze ženy. Nejúspěšnější byla Jana Matuštíková. Má životní formu a v silné konkurenci své kategorie získala na trati 500 metrů stříbrnou medaili. Helena Pavézková ve stejné kategorii obsadila 5. místo a na trati 250 metrů si pro bronzovou medaili doplavala Vladimíra Fialová.

Na dalším mistrovství České republiky se zimní plavci setkají ve venkovním bazénu v Praze-Podolí. I tam mají plavci Fidesu Brno šance na medaile. **V. Fialová**

Tři medaile z Mistrovství Moravy a Slezska do Slavkova u Brna

V den pololetních prázdnin 29. ledna se v nové atletické hale v Ostravě-Vítkovicích konalo Mistrovství Moravy a Slezska starších a mladších žáků v atletice. Velkého úspěchu dosáhla trojice reprezentantů Atletiky Slavkov u Brna. Natálie Křížková se stala dvojnásobnou vicemistryní MaS, a to v běhu na 60 m překážek (čas 10,32 s) a v běhu na 60 m (čas 8,41 s). Barbora Šujanová vybojovala také stříbrnou medaili a to ve vrhu koulí ve výborném osobním rekordu 11,10 m. Ondra Budík zůstal těsně pod stupni vítězů, když v běhu na 150 metrů obsadil 4. místo časem 20,69 s. **Jakub Navrátil**

Beachvolejbalové kempy pro děti

Rádi bychom pozvali mládež na kurty v prostoru městského koupaliště, kde budou v několika letních termínech pořádány **dětské příměstské kempy**. Kempy jsou určeny pro děti od 8 do 15 let ve dvou kategoriích (8–11 a 12–15 let).

Cena 1800 (pětidenní) a 2500 (týdenní) Kč/osobu/kemp (bez pojištění) zahrnuje tréninky s trenéry s pedagogickým (učitelka tělocviku ze ZŠ) a odborným (trenérská beach třída III.) vzděláním, klubové tričko, pronájem kurtu včetně míčů, pitný režim (kohoutková voda), oběd, 2x svačinku, vstup na koupaliště a bazén, sprchu, organizaci turnaje a ceny do turnaje.

Na závěr kempu si děti zahrají turnaj v minibeachvolejbale. V případě nepříznivého počasí je zajištěn náhradní program. Pro děti je připraveno komfortní nově vybudované zázemí – altán s šatnou včetně TV, WIFI a mikrovlnkou. Na kempy je možné čerpat částečný příspěvek od zdravotních pojišťoven!

Termíny kempů	Pondělí–pátek	Pondělí–neděle
Kat. 12–15 let	4.–8. července	4.–10. července
Kat. 8–11 let	4.–8. července	4.–10. července
Kat. 12–15 let	25.–29. července	
Kat. 12–15 let	1. –5. srpna	1.–7. srpna
Kat. 8–11 let	1.–5. srpna	1.–7. srpna
Kat. 12–15 let	15.–19. srpna	

Kontakt: David Zehnálek: 774 822 866, david.zehnalek@seznam.cz. Více info na: www.beachvolleyballcz.cz. Na setkání se těší **SK Beachvolleyball Slavkov,** spolek

Nocování na Urbánku • Foto: R. Lánský

Zimní nocování na Urbánku

Dva roky si členové občanského sdružení Austerlitz Adventure dávali pauzu. Chyběly příhodné podmínky. V sobotu 23. ledna si po čase tradiční akci zopakovali. Letos je to počtvrté, kdy je Urbánek pod sněhem. Bohužel v minulosti zažili i bláto po kotníky nebo déšť.

Zimní stanování je určené pro všechny odhodlané. Ne všichni však musí nutně strávit mrazivou noc pod stanem. Někteří si přijdou jen pobavit s přáteli u opékání špekáčků nebo ochutnat slivovice. Tentokrát sněží, ale teplota je kolem minus pěti stupňů. Večer proběhl v dobré náladě za vyprávění dobrodružných historek a popíjení svařáku. **mk**

Zimní plavci na závodech v Polsku

V pořadí 13. závod Českého poháru v zimním plavání se v sobotu 23. ledna konal v polských Katowicích. Ještě v noci tam bylo –20 °C a bazén vyřezaný v ledu jezera se až do rána a ještě dopoledne upravoval.

Ledovou tříšť rozbíjela kola obojživelných vozidel, hasiči a záchranáři průběžně odstraňovali z vody kusy ledu. Přes den vysvitlo sluníčko a teplota vystoupala až na –5 °C, ale voda měla stále drsné dva stupně.

Současně s českým pohárem probíhalo Mezinárodní mistrovství Polska v závodě na 1 km. Přihlásilo se osmnáct plavců, kromě Poláků, Čechů a Slováků také Irka a závodník z Jihoafrické republiky. Časem 12:51,1min. s přehledem zvítězil Rosťa Vítek z Fidesu Brno. V pohárových závodech získali plavci Fidesu obě vítězství a jedno druhé místo v hlavním, kilometrovém závodě. Na trati 750 m obsadili jedno první, dvě druhá a dvě třetí místa a zvýšili náskok před 1. PKO Praha o víc než 29 tisíc bodů. Slavkovskou sekci Fidesu tentokrát ve vodě zastupovala pouze Jana Matuštíková, která nám 3. místem na 750 m udělala velkou radost.

Do Polska jsme se nevydali jen na závody. Doprovázela nás Jana Kyjovská, která domluvila návštěvu nedalekého družebního Slawkova. Ujal se nás zastupitel města, učitel němčiny Michal Malinowski. Provedl nás historickým centrem, ukázal nová hřiště, významné budovy, zajímavá zákoutí. O svém městě mluvil poutavě, se zaujetím a hlavně hezkou češtinou. Na neděli nás pozval mezi otužilé Mrože, což je skupina asi padesáti lidí, kteří ve studené vodě nedalekého jezera neplavou, ale sedávají. V neděli jsme už ale mířili domů, a tak jsme navrhli, aby se pokusili sestavit družstvo plavců pro společný závod na našem koupališti ve Dnech Slavkova.

Michalovi patří velký dík za ochotu a obětavost, strávil s námi celou sobotu a staral se o nás až do večera. Snad se příští setkání v našem Slavkově vydaří stejně příjemně. **V. Fialová**

Fotografie k článkům na této straně najdete na **www.veslavkove.cz**

Michal Hašek, Miloš Zeman, Jana a Libor Musilovi • Foto: archiv firmy LIKO-S

Účastníci setkání s prezidentem • Foto: archiv firmy LIKO-S

Návštěva prezidenta ČR Miloše Zemana ve firmě LIKO-S

Problematika podpory českých rodinných firem, způsoby řízení a připravenost absolventů na praxi. To byla základní témata, která rezonovala při návštěvě prezidenta Miloše Zemana 26. ledna ve firmě LIKO-S.

Rodinnou firmu LIKO-S ze Slavkova u Brna navštívil prezident Zeman spolu s hejtmanem Michalem Haškem v rámci své cesty po Jihomoravském kraji. Pan prezident s rodinou Musilovou, členy představenstva a předsedou dozorčí rady hovořil o baťovském způsobu řízení, kdy se zaměstnanci podílí na zisku firmy. Miloš Zeman ocenil, že tento model přináší zaměstnancům v LIKO-Su vyšší průměrné mzdy, než je v regionu obvyklé. Dále se zajímal o projekt LIKO-School, kterým firma LIKO-S bojuje s nedostatečnou přípravou absolventů na reálné pracovní podmínky. Řeč přišla také na nutnost podpory českých a moravských rodinných firem, namísto jednostranného zvýhodnění zahraničních korporací. Pan prezident Miloš Zeman se rovněž zajímal o možné cesty předávání vedení rodinných firem dalším generacím.

Bezprostředně po tomto jednání následovala beseda Miloše Zemana se zaměstnanci firmy. V uvolněné atmosféře došlo na odkaz J. A. Bati, problematiku čerpání dotací v našem regionu i na dlouhodobě nevyhovující stav příjezdové komunikace k firmě LIKO-S. Celé setkání se odehrávalo v uvolněné atmosféře a vyhrazený čas byl rychle pryč. Pan prezident poté dostal několik drobných dárků na památku a vydal se za dalším programem svého jihomoravského turné. My ve firmě LIKO-S jsme rádi za tu tuto krátkou, ale o to vzácnější návštěvu. Slavkovskou firmu si prezident Zeman vybral proto, že firma LIKO-S obdržela titul Rodinná firma roku 2014. **David Šmída**

Dobrovolní hasiči hodnotili uplynulý rok

V sobotu 23. ledna proběhla v Hostinci na Špitálce výroční členská schůze Moravské hasičské jednoty, Hasičského sboru Slavkov u Brna. Kromě našich členů byli přítomni i hosté, prezident Moravské hasičské jednoty pan Zdeněk Milan, starosta města Slavkov u Brna pan Michal Boudný, velitel požární stanice HZS JmK ve Slavkově npor. Ing. Kamil Jaborník a delegace hasičů z Křenovic. Po přivítání přítomných a minutě ticha za již zemřelé členy bylo jednání zahájeno.

Zprávu o činnosti sboru přednesl jeho starosta pan Bohumír Hrabovský. Zpráva zmínila početní stav členů sboru i to, že se daří získávat nové členy. Tito pochází jak z nových lidí přicházejících do Slavkova, tak už i z „vlastního chovu“, tedy dospíváním našich slavkovských mladých hasičů. Toto družstvo úspěšně navázalo na své předchůdce a v současné době zahajuje i práci s přípravkou, tedy dětmi do 6 let. Dále je potěšitelné, že i nadále má náš sbor své zástupce v nadřízených orgánech, tedy v okresním výboru i v Prezidiu MHJ. Ve své činnosti také pokračuje a pravidelně se schází družstvo žen, které se významně podílí na chodu sboru.

Na jednání byla představena replika praporu sboru. Originál pochází z roku 1949 a při jeho častém používání by hrozilo jeho poškození. Poděkování za jeho pořízení patří městu Slavkov, sponzorům a v neposlední řadě R.D. Mgr. Pavlu Rostislavu Novotnému O.Praem, vedoucímu duchovní a pastorační služby v MHJ.

Nový prapor • Foto: archiv hasičů

I v loňském roce pokračovala spolupráce s naším partnerským hasičským sborem v Darney. Naši zástupci se spolu s delegací města a státu zúčastnili v Darney na přelomu června a července oslav při příležitosti Dne ozbrojených sil ČR a založení první československé vojenské jednotky. Delegace měla od našich francouzských přátel připravený opět bohatý program.

Na konci prázdnin jsme zorganizovali „hasičské mecheche“ – pohodový odpočinkový a zábavný večer pro naše členy a příznivce. Při poslechu hudby a tanci se dle ohlasů všichni přítomní dobře bavili a tak je možné, že tradici hasičských tanečních večerů opět obnovíme.

Se starým rokem jsme se rozloučili při společném posezení profesionálních a aktivních dobrovolných hasičů ve zbrojnici. Při té příležitosti velitel jednotky pan Ladislav Anderla provedl krátké zhodnocení roku a všem poděkoval za odvedenou práci. Stejně tak učinili velitel stanice profesionálních hasičů pan Kamil Jaborník a starosta města pan Michal Boudný.

Zprávu o činnosti jednotky přednesl její velitel pan Ladislav Anderla. Jednotka má nadále 12 členů, k zásahům využívá vozidla CAS 24 MAN a DA 12 Ford Transit. Kromě toho jednotka disponuje dalším nezbytným vybavením na likvidaci požárů a na technické zásahy. V loňském roce jednotka vyjela na pokyn krajského operačního střediska k 14 výjezdům převážně ve spolupráci s HZS. Z tohoto počtu bylo 8 požárů, 3 technické pomoci, 1 taktické cvičení a 2 plané poplachy. Kromě zásahů se členové jednotky zúčastňují pravidelně školení a výcviku, provádějí činnost ve prospěch města

Zpráva o činnosti • Foto: archiv hasičů

a jako členové hasičského sboru se také významně podílí na jeho činnosti.

Starosta města pan Michal Boudný poděkoval hasičům za jejich práci a vyjádřil podporu města pro jejich práci. Pochválil spolupráci mezi městem, dobrovolnými i profesionálními hasiči. Pohovořil o vstřícném přístupu města k výstavbě nové stanice HZS ve Slavkově.

Prezident MHJ pan Zdeněk Milan poděkoval celému sboru za jeho činnost v rámci Moravské hasičské jednoty a vyzdvihl zapojení našich členů do vyšších orgánů MHJ. Dále nastínil problémy spojené s novou legislativou a povinnou novou registrací sborů na spolkovém rejstříku. Prezident také předal vyznamenání vybraným aktivním členům hasičského sboru za jejich práci.

Velitel stanice HZS ve Slavkově npor. Ing. Kamil Jaborník poděkoval dobrovolným hasičům za jejich práci a za spolupráci s profesionálními hasiči. Ve svém vystoupení zmínil také postup prací na přípravě výstavby nové stanice HZS ve Slavkově.

Závěrem i já bych chtěl poděkovat jménem hasičského sboru všem, kteří nám pomáhají a kteří nás podporují, a také jim popřát úspěšný rok 2016. **Roman Žilka,** MHJ HS Slavkov u Brna

František Toufar-Franc (1897–1942)

ředitel kůru a hudební školy, dirigent, skladatel, organizátor hudebního života ve Slavkově u Brna

(k 60. výročí ukončení činnosti soukromé hudební školy Františka France)

(Dokončení z minulého čísla)

Dirigent Slavkovského orchestrálního sdružení (1937–1942)

Slavkovské orchestrální sdružení existovalo v letech 1934–1937 (pod vedením primária Bedřicha Krapka a bývalého vojenského hudebníka na penzi Františka Lauše) pouze jako menší salónní orchestr. S příchodem Františka France v roce 1937 se změnilo mnohé – soubor byl doplněn o instrumentalisty, kteří se do té doby věnovali výhradně chrámové hudbě, nejlepší žáky z *Hudební školy Františka France ve Slavkově u Brna*, o hudebníky, kteří nebyli organizováni v žádné kapele a o členy tehdy velmi úspěšného a kvalitního tanečního orchestru *TAJB* (= The amateurs jazz band), takže již v roce 1938 mělo těleso 45 členů. Záhy se členská základna amatérského symfonického orchestru ustálila na počtu padesáti hudebníků. První samostatný veřejný koncert se uskutečnil 7. května 1938, následně soubor realizoval ročně jeden až dva koncerty. Zásluhou soustavné umělecké práce byl orchestr schopen nastudovat a veřejně uvést *Slovanské tance*, IV. větu z *Novosvětské symfonie*, předehry *Karneval* a *Můj domov* Antonína Dvořáka, symfonickou báseň *Vyšehrad*, úryvky z oper *Dalibor* a *Hubička* Bedřicha Smetany, dále baletní hudbu *Z pohádky do pohádky* Oskara Nedbala a v kooperaci s Cyrilskou jednotou též operu *V studni* Viléma Blodka a *Stabat mater* Antonína Dvořáka.

Skladatel

Nedílnou součástí studia na Varhanické škole v Brně byla *Nauka o skladbě hudební*, vyučovaná Leošem Janáčkem. Ačkoli ve třetím ročníku elévové povinně po léta komponovali mši pro smíšený sbor s průvodem varhan, v historicky posledním školním roce Janáčkovy školy to již pravděpodobně obligátní nebylo. V pozůstalosti se totiž zachovala kopie dotazníku ze dne 23. října 1933 s chronologickým výčtem Francových skladeb – mše z doby studií však uvedena není.

Z 28 skladeb církevních i světských, zkomponovaných v letech 1920 až 1933, zde uvádíme např.:

Píseň snoubencům – pro smíšený sbor a capella (1920)
Narodil se – vánoční vložka pro soprán, alt a varhany (1921)
Jdi dítě již – smuteční smíšený sbor a capella (1922)
K oslavě Kosmákově – oslavný smíšený sbor a capella (1923)
Spi, dívko milená – smuteční smíšený sbor se sopránovým sólem a capella (1923), vydáno v roce 1931 v Brně u Otakara Pokoje
Dětská procházka – šest obrazů pro klavír (1924), vydáno v roce 1933 v Brně u O. Pokoje
Otče náš, mše F dur (Kyrie, Gloria) – pro smíšený sbor a varhany (1925)
Králi mocný – píseň k Pánu Ježíši pro soprán, alt a varhany (1925)
Zakletý zámek – zpěvy k dětské pohádce s průvodem smyčcového orchestru (1926)
Mistr Šídlo – zpěvy k divadelní hře s průvodem malého orchestru (1927)
Zdrávas, Maria – pro sólo soprán a varhany (1927)
Dej Bože dvěma duším – sólová svatební píseň s průvodem varhan (1927)
Zlatá rybka – zpěvy k dětské pohádce s průvodem smyčcového orchestru (1928)
Světlá hvězdo – sólová píseň k sv. Václavu s průvodem malého orchestru (1929)
Našim novým zvonům – pro smíšený sbor a capella (1929)
K jmenování monsignora – oslavný smíšený sbor a capella (1929)
Vzhůru do Slavkova – pochodová píseň s průvodem malého orchestru (1931)
Matko přesvatá, arr. – pro čtyřhlasý ženský sbor (1931)
Krakonošova medicína – zpěvy k dětské pohádce s průvodem smyčcového orchestru (1932)
Podzim – šest nálad pro klavír (1933)

Jelikož s opisováním partů a partitur vypomáhali další hudebníci, autorství neoznačených rukopisů v pozůstalosti a farním archivu lze určit jen stěží. Dle kroniky Cyrilské jednoty z jeho tvorby nejčastěji zněla *Píseň k sv. Václavu* pro sólový hlas a varhany. K posledním pracím patří graduale *Liberasti nos, Domine* (1940) pro smíšený sbor.

Je nasnadě, že Franc komponoval pro potřeby kulturního dění ve městě: drobnější i rozsáhlejší skladby chrámové, hudební složky divadelních her či instruktivní dílka pro své žáky na hudební škole. Z dochovaných skladeb stojí nejvýše klavírní cyklus *Dětská procházka*, jenž obsahuje skladbičky: 1. *Procházka*, 2. *Lanochodec*, 3. *Houpačka*, 4. *Loutkové divadlo*, 5. *U kolotoče*, 6. *Kolovrátek*.

Závěr

O posledních chvílích života Františka Franze kronika Cyrilské jednoty uvádí: „Nacvičený a připravený Smetanův koncert, který se měl uskutečnit koncem ledna 1941, se nekonal pro onemocnění a pak úmrtí našeho sbormistra. Jak žil stále s hudbou Smetanovou jsme poznali v jeho nemoci, i když měl oči zavřené, stále bylo vidět pohyby rukou a na otázku: Co dělá?, odpověděl: Musím stále dirigovat Českou píseň. To byl jeho oblíbený sbor. Provedení mu však nebylo souzeno – **zemřel neočekávaně 31. ledna 1942 po krátké nemoci ve věku pouhých 45 let**. Účast na pohřbu ukázala, jak byl oblíben lidmi nejen ve Slavkově, ale v celém okolí pro svoji klidnou a mírnou povahu a pro kázeň, kterou měl ve svém sboru a orchestru. Žil jen pro to a svoji rodinu.“ Pohřbu se zúčastnilo mj. také dvanáct kněží.

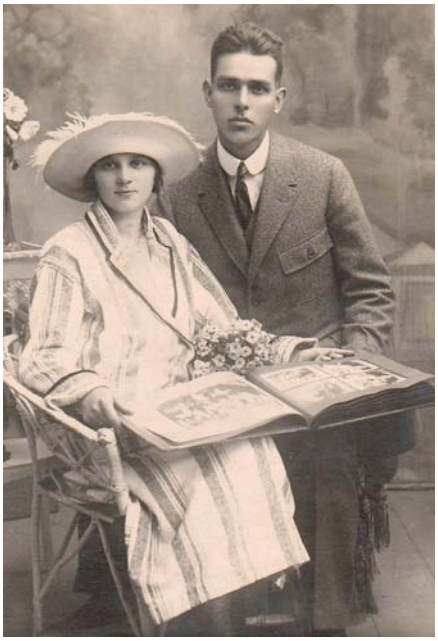

František Franc s manželkou

František Franc působil ve Slavkově jako ředitel kůru, varhaník, sbormistr, dirigent, ředitel hudební školy, skladatel, organizátor hudebního života – dvě desetiletí.

Sbor Cyrilské jednoty se pod jeho vedením vyprofiloval v ukázněné a umělecky zdatné těleso, jež nemělo co do kvality a počtu hudebních produkcí ve Slavkově v porovnání s ostatními spolky konkurenci. Svým účinkováním v Cyrilské jednotě i Slavkovském orchestrálním sdružení dosáhl vrcholu, který dosud již nikdy nebyl překonán. **František Franc je nesporně největším slavkovským muzikantem 20. století.**

V roce 2001 na podnět slavkovských hudebníků propůjčilo Ministerstvo školství, mládeže a tělovýchovy České republiky slavkovské umělecké škole čestný název *Základní umělecká škola Františka France*.

Karol Frydrych

(Poznámka: Tento text je zkrácenou verzí článku „**Život a dílo slavkovského regenschoriho Františka Toufara-France (1897–1942)**“ autora K. Frydrycha pro potřeby vydání ve Slavkovském zpravodaji. Úplné původní znění vč. odkazů na prameny informací a odbornou literaturu je nyní zveřejněno na webu veslavkove.cz a v roce 2015 bylo také zveřejněno v Bratislavě ve sborníku: „Malé osobnosti velkých dejín – velké osobnosti malých dejín. Príspevky k hudobnej religionalistike. Zborník príspevkov z muzikologickej konferencie Bratislava 12. a 13. novembra 2014 venovaný PhDr. Lube Ballovej, CSc. Bratislava: Slovenská muzikologická asociácia a slovenské národné muzeum – Hudobné muzeum, 2015, s. 82–92 (včetně příloh na CD). ISBN 978-80-8060-366-3“.)

Představení Zakletý zámek (3. 6. 1926)
Foto: archiv

Pohled na prostor před bývalou záložnou (20. léta 20. stol.) • Foto: archiv

W. F. Petruzci: 1. územní generel cca r. 1730 – výřez náměstí i s městskou věží

Palackého náměstí – obnova centrálního veřejného prostoru

V letošním roce se připravuje obnova Palackého náměstí, které v současné podobě již nevyhovuje jak z hlediska kapacitního, tak i estetického. Připomeňme si v krátkosti historii centrálního náměstí ve Slavkově u Brna a poukažme na současný stav.

Historie

Od dob založení hrazeného města řádem německých rytířů do barokní přestavby zámku byla ve Slavkově užívána dvě náměstí. Před západním průčelím chrámu svatého Jakuba a Panny Marie se nacházelo menší náměstí zvaný Horní rynk. Původní nivelita západní strany rynku byla přibližně v úrovni kasemat z Koláčkova náměstí a jeho dominantou býval sloup Svaté Trojice před tzv. starou farou, dnes dům č. p. 109. ve Fügnerově ulici. V první polovině 18. století byl Horní rynk zasypán návozem parteru barokního parku.

Palackého náměstí bylo druhým a plochou rozsáhlým tzv. Dolní rynkem. Na západě zasahoval k chrámu sv. Jakuba s městskou věží a v severozápadním cípu před městský hrad – citadelu – řádovou komendu Špitálních bratří od Německého domu Svaté Marie v Jerusalemě (později přestavěnou v 16. stol. na renesanční zámek).

Dolní rynk tvořil svou terénní dispozicí mezi městskou věží (stála poblíž dnešního památníku rudoarmějců) a radnicí přirozený amfiteatr na svahu s dobrým výhledem. Zde se konala shromáždění všech obyvatel při společenských, církevních i politických akcích. Před radničním domem s šatlavou a pranýřem se vykonávaly rozsudky i popravy za hojné účasti všech zvědavých místních i přespolních obyvatel.

Tato plocha byla v r. 1770 zúžena V. A. Kounicem-Rietbergem násypem parteru parku, pod kterým zmizel chrám sv. Jakuba (1757) i s věží (1770). Náměstí bylo následně náhradním způsobem rozšířeno demolicí severní hradby i s měšťanskými domy uzavírajícími rynk na severu směrem k novostavbě chrámu Vzkříšení Páně (r. 1789). Chrám je umístěn v ose astronomického symbolismu. Stále však bylo počítáno ještě s větším rozšířením centrálního prostoru rynku o další plochu mezi radnicí a farním chrámem odbořením měšťanských domů na severní straně ulice Husova (viz návrh W. F. Petruzciho k rozšíření prostoru pro velké náměstí).

V polovině 19. století zbořením obecního domu č. 3 a jeho nahrazením obecnou školou v r. 1862 (dnešním městským úřadem s poštou) padá definitivně tímto chybným rozhodnutím koncepce rozšířené čestné plochy před klasicistním průčelím farního chrámu. Uvedený stísněný prostor navozuje dojem pouhé ulice a ubírá chrámu na velkoleposti – v omezení významu „magnificenzo“.

Od toho času vznikla dnešní půdorysná stopa centrálního náměstí vymezená chrámem, zámkem, budovou Společenského domu, radnicí s úřadem a prostorem směrem k bývalé Hodinové bráně. Zde byly vítány významné osobnosti až po současnost a za doprovodu hudby využívající přirozenou akustiku místa se zde konala velká procesí o významných církevních svátcích, velké kulturní akce či průvody s projevy od radnice.

Místo svou rozsáhlou plochou sloužilo pro potřeby pravidelných trhů a stávalo se velkým „marketem“ s dostatečnou rezervou i pro koňské potahy. Náměstí bylo plně funkční a kapacitou vyhovující pro potřeby shromáždění všech obyvatel města po šest století v souladu s doporučeními obsaženými v nadčasové praktické příručce pro stavitelství a architekturu od Vitruvia (Deseti knih o architektuře).

Celá plocha náměstí byla vydlážděna lomovým kamenem, a tedy přístupná k shromáždění osob i umístění prodejních míst a pro parking i s benzínovou stanicí (1940).

Velký prostor byl plně funkční až do velké změny v polovině 50. let 20. stol., kdy byla část plochy zatravněna a doplněna zídkami. V té době se však věnovala veliká péče bohaté květinové výzdobě, která dodala náměstí na kráse. Později byl centrální prostor zanedbáván a přerostlá vzrostlá zeleň již narušovala průhledové osy.

V roce 1994 na základě požadavku města byla na náklady společnosti Stavitelství C + K s.r.o. projektantem Doc. Ing. Jiřím Damcem z útvaru zahradní a krajinářské architektury ZF VŠZ Brno vypracována Studie revitalizace Palackého náměstí. Byl navržen jednosměrný provoz přes náměstí od Bučovic. V rámci řešení úpravy náměstí byla v jižní části navržena výstavba Hodinové brány, nového objektu pošty a vybudování prostoru tzv. „Špalíčku“ s průchodem v hradbách a s provozem veřejného WC. V návrhu bylo počítáno s maximálním využitím původního dlažebního materiálu (žulových kostek). Předpokládaná cena díla bez staveb na jihu uváděna do 16 mil. Kč. Úprava náměstí byla však v čase pozměněna a její provedení bylo kryto přijatým úvěrem města.

Současný stav

Centrální prostor je velice stísněný a nemá dostatečnou kapacitu pro větší společenské akce. Opticky není vytvořena symetrie. Nejsou vytvořeny průhledové základní osy s ochranným pásmem. Zeleň v zídkami vymezeném prostoru je pro veřejnost nepřístupná. Při nouzovém vstupu během akcí naopak hrozí úraz při překonávání bariéry rozpadávajících se zídek.

Před Společenským domem zídky tvoří naprosto chaotickou bariéru v protiváze harmonie stylu barokního zámku naproti. Kvalitní klasicistní stavba Společenského domu je zavezena novodobým nesmyslných násypem ubírajícím její proporce. Zeleň je vzrostlá nahodile bez prostoru k rozšíření (např. smrk s lípou u „Bonapartu“).

Osvětlení před zámkem je provedeno trubkovými fabrickými kandelábry v ose jedinečného pohledu na barokní skvost. Špičkový snímek i z náměstí nelze provést bez potřebné retuše.

Před reprezentačním tympanonem farního chrámu v řeckém stylu jsou v ose přerostlé lípy, které i v příčné ose brání výhledu z čestného dvora zámku směrem k východu (z tzv. rozhledny – svého času hojně užívané).

V jednáních o obnově je uvažováno o vyspravení rozpadávajících se zídek, které by naopak měly být bez náhrady odtěženy bagrem a nahrazeny nízkými žulovými obrubníky deponovanými v majetku města. Travní plocha se zelení by mohla být zpřístupněna veřejnosti pěšinkami s lavičkami.

Náprava neutěšeného stavu Palackého náměstí by měla proběhnout až po uvážlivém a velmi promyšleném rozhodnutí.

Poznámka:

Vitruvius – Deset knih o architektuře

Kniha znamenitých vzorů k urbanismu měst, k provedení staveb i veřejných dávajících vznešenost antice i klasicismu věnovaná Vitruviem Imperátoru Caesaru Augustovi – prvnímu římskému císaři. Sám autor Vitruvius v době válečných zaměstnán jako inženýr a konstruktér bojových metacích strojů: balist, katapultů a škorpionů. V době míru rádce císaře a autor jedinečného vrcholného díla o klasické architektuře, na něhož navázal po 1500 letech Andrea Palladio a další. Ideálem architektury je naplňovat vztah k člověku dle určitých pravidel vycházejících z přirozených pravidel souvztažnosti mír a harmonie ve vztahu k člověku.

Dle Vitruvia centrální náměstí musí splňovat svou kapacitou funkci shromažďovací pro všechny obyvatele. Svou polohou i stavem okolních budov musí splňovat přísné podmínky akustiky, aby se netříštil zvuk, jehož síla má být přirozeně zesilována prostorem. Ulice musí být osovány do průhledů k dominantám, ale respektovat protivětrnou funkci.

Jaromír Seifert

I. světová válka a Slavkov u Brna (IX.)

Po delší odmlce přinášíme další dva příběhy vojáků bojujících na frontách I. světové války. První z nich – Robert Mráz – nám už byl představen v SZ 9/2015. Dnes zveřejňujeme druhé pokračování jeho válečné anabáze. Druhým vojákem je Jan Šimáček ze Slavkova u Brna, legionář válčící na ruské frontě.

II. pokračování

Robert Mráz: Na italské frontě

První čtvrtletí roku 1916

Na rozhraní starého a předcházejícího roku nového odebrala se celá naše stráž ze salaše do tmavé noci ke své dvojité wendettě (do palposten). Stál jsem ji právě s Arnoštem Šmerdou (též Velešovák), načež nejstarší z nás – čtyřicetiletý Tyrolák Schneider – vypáliv oslnivě bílou světelnou raketu, dal nám již připravený povel k palbě. Okamžik a dvacet výstřelů z našich ručnic ozvalo se jako jediná rána, což se i u ostatních našich stráží – po čtvrt až půlhodině navzájem od sebe vzdálených v tom samém okamžiku opakovalo. Též dělo na Pamorettě dalo tři rány. Bylať právě půlnoc a byl to slavnostní věru okamžik.

Robert Mráz
*** 22. 3. 1893 Velešovice**
† 15. 1. 1967 Hodějice

Tak jsme přivítali na válečném poli rok devatenáctistý šestnáctý, jsouce obráceni tváří k nepříteli a majíce v srdcích niternou touhu po sbratření s ním, touhu po lepších časích, touhu po míru. Nepřítel však zůstal zticha. Byli bychom si porozuměli.

19. ledna – když jsme šli ze stráží, požili jsme poprvé v poli smrtelné úzkosti. Střílelot po nás italské dělostřelectvo a sice granáty i šrapnely. Hned jsme prchali a hned zase byli nuceni se ukrýti. Jeden šrapnel a dva granáty vybuchly asi 50 kroků za mnou a přede mnou.

Studený pot mi vystupoval na čelo, plíce šíleným během jak by i roztrženy, krev jsem cítil v ústech. Cesta do ležení, kterou jindy jsme absolvovali za hodinu, trvala mnohým z nás 4–5 hodin. U někoho z této hrůzy vypuklo i šílenství.

22. ledna – mocná dělostřelba. Naše letadlo házelo pumy. V Borgu a vesnici San Giorgo vznikly mnohé požáry.

9. února – Italové podnikli opět útok na naše feldvachy. Děsné počasí. Sněžilo a panoval „šturm“. Obsadili jsme Monte Colo a pobyli jsme tam v zákopech pět hodin. Co jsme vytrpěli, na to nikdo z nás nezapomene. Kdyby Italové nebyli tak brzy ustoupili, byli bychom tam zaváti a zmrzli. Poprvé jsme poznali alpskou zimní bouři ve výši 1800 m.

28. února – překročivše v hlubokém sněhu horský hřeben Porterli (opevněná hora) s horou Frau Wort 2400 m vysokou, slézáme do údolí k malé italské vesničce. U ní malý hřbitůvek, kde odpočívá několik českých vojínů, jak na křížích hlásají jejich jména v češtině (viz perokresba).

4. března – po čtyřhodinovém pochodu se ocitáme v Pergině. Odcházíme do půl hodiny vzdáleného sanitního ústavu. Tam jsme se vykoupali, oblek starý byl nám vzat a nový dán. Ostatní věci byly nám odvšiveny 130 st. C horkou parou. Jdeme nazpět do města.

Situace na frontách v roce 1916

Obě válčící strany na rok 1916 plánovaly velké ofenzívy na západní frontě. Německá ofenzíva začala už v únoru a směřovala na pevnost Verdun. Těžké boje o Verdun však rozhodnutí nepřinesly. Francouzi ztratili více než 300 tisíc vojáků, Němci přibližně 280 tisíc vojáků. Celkově padlo na obou stranách více než 1 300 000 vojáků, ale fronta se prakticky nepohnula z místa. V této bitvě použili Angličané 15. září poprvé tanky.

Úspěšnější byla letní ruská ofenzíva. Ruská armáda obsadila Bukovinu a východní Halič. 21. listopadu t. r. zemřel císař František Josef I. a na trůn nastoupil jeho prasynovec Karel I.

Na italské frontě pokračovaly boje dalšími bitvami na Soči, tvrdě se bojovalo i v Alpách.

22. března – již na válečném postu a dopravujeme nahoru do výše 2000 m 1700 kg těžkou rouru-hlaveň od 12 cm děla. Táhne nás kol 200 mužů v třístupu za těžká ocelová lana.

Podle válečného deníku R. Mráze sepsal
Stanislav Mráz

Příběh legionáře Jana Šimáčka

Jan Šimáček se narodil v domě na rohu pod zámkem (na místě, kde nyní stojí SC Bonaparte). Do školy začal chodit ještě do staré školní budovy na Palackého náměstí (dnešní pošta), ale školní docházku ukončil již v nové budově na Komenského náměstí.

Vyučil se knihkupcem a papírníkem u strýce Kopečka v Bučovicích a po vyučení odjel do Vídně, kde bydlel u své tety. Pracoval tam v továrně na kancelářské potřeby. 23. února 1915 odjel z Vídně, kde byl 14. února 1915 odveden. V polovině března téhož roku narukoval v Brně k myslivcům.

Do východní frontu světové války odjel 1. května 1915, a to přímo do polského Krakova. Den po svých dvacátých narozeninách (16. 5.) se zúčastnil bojů. Byl zraněn do hýždě. Měl přitom velké štěstí, protože jedna z kulek ho zasáhla do čepice a jen o vlásek minula hlavu.

Kvůli zranění padl u Opatova do ruského zajetí. Léčil se v nemocnici v Minsku. Po uzdravení se dostal přes Moskvu do Nižného Novgorodu do zajateckého tábora, kde pobyl asi dva týdny. Poté odjel do ukrajinského Volčansku, kde pracoval v administraci novin.

V červenci 1917 odjel do Charkovské gubernie, kde požádal ve Volčansku 18. července o přijetí do čs. legií. Do československých legií byl zařazen 4. 8. 1917, a to do 8. střeleckého pluku v hodnosti střelce.

Srážka vlaků (vagony lazaretu) u Kyštynu 29. 9. 1918

Začátkem března 1918 se spolu s ostatními legionáři vydal vlakem přes celou Sibiř do Vladivostoku, kam dorazil v květnu. Další transporty už ale takové štěstí neměly, a proto se musel Jan Šimáček se svými druhy vydat v červnu svým kamarádům ve zbrani na pomoc.

Jak píše ve svých poznámkách, v čínském Charbinu, kam se dostali po *Transmandžuské železnici,* je vítali tam usedl Češi. Vraceli se až do Jekatěrinburgu, ležícím na rozhraní Evropy a Asie. (Pozn. red.: Během ruské revoluce zde byl internován sesazený car Mikuláš II. s rodinou; 17. července 1918 byla carská rodina z rozkazu rudého komisaře Sverdlova postřílena, aby se jí nezmocnily blížící se československé legie. Ty přišly necelý týden poté a město obsadily. Na Michajlovském hřbitově dnes stojí památník československým obětem.)

Jan Nepomuk Šimáček
*** 15. 5. 1895 Slavkov u Brna, † 12. 8. 1986 Brno–Královo Pole**

Cestou tam se jejich vlak srazil s jiným, naštěstí pro Jana Šimáčka bez zdravotních následků. V Jekatěrinburgu čs. leginonáři i oby-

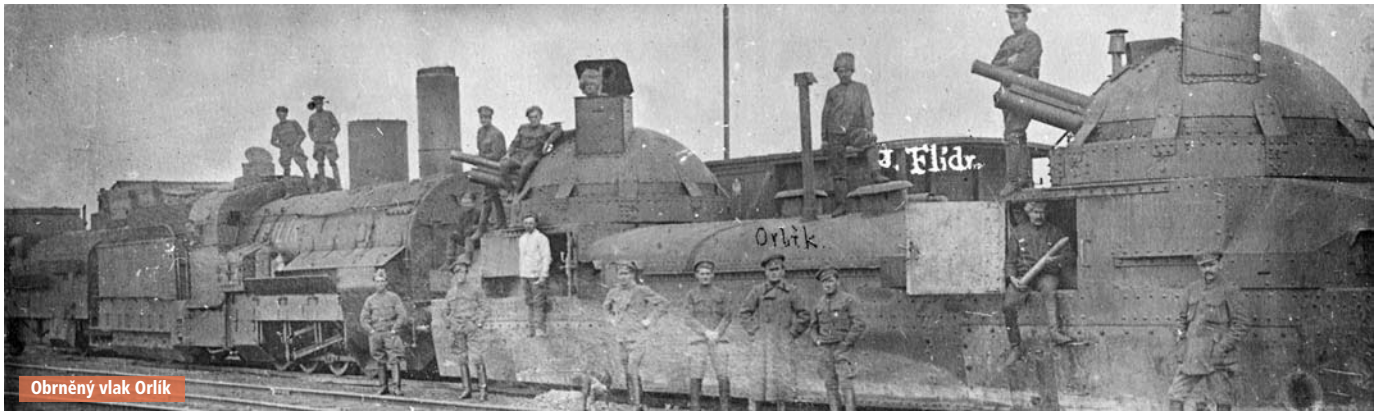

Obrněný vlak Orlík

vatelé slavili příjezd generála M. R. Štefánika. Tam také navštívil Jan Šimáček se svým bratrancem Mazlem ze Sivic dům, kde byla carská rodina zavražděna.

Úkolem čs. legií bylo držet obranu města proti bolševikům. Poté se vydali zpět na východ. Jednou ze zastávek na cestě bylo město Kamyšlov, kde se Jan Šimáček seznámil se svojí budoucí ženou.

S ostatními československými legionáři se zúčastnil bojů o Mariinsk. Cesta domů vedla dále přes Krasnojarsk a Irkutsk. 9. února 1920 se v městečku Innokentěvskij (asi 400 km před Irkutskem) oženil s Varvarou Ivanovnou Skrypučaja. Přes Karymskoje a Mandžusko dojeli v květnu téhož roku do Vladivostoku.

Zde 24. května opustili Rusko na americkém parníku Sherman (Sherman pojmul 2. jízdní pluk, intendantstvo 2. divize, zdravotní vlak č. 5, posádku obrněného vlaku Orlík, 17. sbornou rotou a dvě roty 9. pluku), se kterým propluli kolem jihovýchodní Číny a za 11 dní dopluli do Singapuru. Následoval Cejlon, Suezským průplavem se dostali do egyptského Port Saidu, odkud už byl jen kousek do italského Terstu v Jaderském moři. Po souši cestovali vlakem do Českých Budějovic a do Prahy. 9. července 1920 dojel domů – do Slavkova. Setkal se s bratrem Sylvestrem, který mu sdělil smutnou zprávu, že jeho tatínek zemřel 24. 10. 1918.

Jan Šimáček dosáhl hodnosti četaře a činnost u čs. legií ukončil 17. 3. 1921.

Za dva roky (19. 8. 1922) se jeho manželce narodila dcera Věra a o čtyři roky později (26. 4. 1926) se přestěhovali do Králova Pole, kde Jan Šimáček vlastnil papírnický a knihkupecký obchod. V r. 1953 mu byl znárodněn a poté do r. 1968 pracoval jako vedoucí v trafice.

Zemřel v Králově Poli 12. srpna 1986.

Dle válečných zápisků J. Šimáčka zpracoval **S. Olbricht**

Na webu veslavkove.cz najdete k tomuto příspěvku bohatou fotogalerii.

Čs. legionáři v Mariinsku 30. 7. 1919. Jan Šimáček označený šipkou

Americká loď M. S. Dollar pojmula 8. Slezský pluk, 1. jízdní pluk, 2. technickou rotu a část strojírenské roty

Jan Šimáček

J. Šimáček se svou ženou Varjou. (Varvara Skrypučaja * 4. 12. 1897 Ukrajina, † 13. 1. 1986 Brno)

Dvoustranu připravil a zpracoval B. Maleček

Zajímají nás i další příběhy slavkovských vojáků bojujících za svou vlast, ať už v první, nebo druhé světové válce. Válčil Váš dědeček na Piavě nebo v Rusku? Dejte nám prosím vědět. Děkujeme.

Slavkovský pivovar

BŘEZEN

29. 2. (PO) Nová měsíční nabídka jídel
1. 3. (ÚT) Řízená pivní degustace
Téma degustace: Srovnávání českých a zahraničních pivních stylů
2. 3. (ST) Pivo měsíce – Slavkovský vídeňský ležák 12% (uvařeno v omezeném množství)
9. 3. (ST) Pivo měsíce – Slavkovský rye ale 13% (žitné svrchně kvašené)
(uvařeno v omezeném množství)
24. 3. (ČT) Velikonoční speciál – Jarní kvasnicové
(uvařeno v omezeném množství)

Setkání táborníků

V sobotu 19. března v kulturním domě ve Slavkově u Brna od 16 hod. proběhne ***Setkání Táborníků a milovníků Country hudby*** (určeno široké veřejnosti). Program: Promítání fotografií táborů rodičů s dětmi; Výstavka skautské činnosti; Rukodělky a soutěž pro děti i dospělé; country tanec. K tanci i poslechu hraje Výlet, Otisk, Balada další. Na akci vás zve YETTI Antonín Křivonožka a spol. Informace na ye.tti@seznam.cz.

Jarní výstava 2016

V neděli 20. března se koná v Zámecké vinárně „U Edy“ – Jarní výstava rukodělných prací. Výstava je přístupná od 13 do 17 hodin. Přiveďte své děti, rodiče, tetičky, strýčky a zkrátka všechny známé na tuto akci. Připraveno je plno krásných výrobků a dekorací, které zkrášlí váš domov. Občerstvení zajištěno. Tato akce je pořádána za účasti Obchůdku na nádvoří na Palackého nám. 89. Těšíme se na vás! **va**

Ochutnávka potravin

V pátek 1. dubna mezi 9. a 17. hodinou vám v Krámku na ulici B. Němcové naši dodavatelé představí své výrobky. Tímto vás srdečně zveme na velkou ochutnávku kvalitních regionálních potravin.

SLAVKOVSKÝ ZPRAVODAJ 2/2016
ROČNÍK XVIII.
Měsíčník vydávaný v nákladu 3500 ks
vydavatelstvím BM typo, Brněnská 642, Slavkov u Brna
Zaregistrováno na MK ČR pod E 13035
Redakční rada Slavkovského zpravodaje
Vendula Andrlová, Mgr. Jiří Blažek, Michal Boudný, Veronika Brázdilová, Jan Hudec, Ing. Ladislav Jedlička, Ing. Libor Válka, Dagmar Živníčková.
Členové redakční rady vykonávají práci pro zpravodaj ve svém volném čase a bezplatně.
Sazba a grafická úprava
Bedřich Maleček, Brněnská 642, 684 01 Slavkov u Brna
tel.: 544 220 661, e-mail: info@bmtypo.cz, www.bmtypo.cz.
Tisk: SAMAB PRESS GROUP, a.s., Brno.
Distribuce: Martina Ruská, Slavkov
Příjem inzerce do čísla 3/2016
Uzávěrka pro inzerci je pátek 18. března do 16 hodin
tel.: 544 220 661, 605 742 853 nebo e-mail: info@bmtypo.cz
Harmonogram a ceník naleznete na www.bmtypo.cz
Redakční uzávěrka pro příspěvky do č. 3/2016
Uzávěrka pro předání příspěvků je úterý 15. března.
Přednostně budou zařazeny články na téma Slavkov o rozsahu do půl strany formátu A4 zaslané e-mailem na adresu info@bmtypo.cz. Redakce si vyhrazuje možnost zkrácení příspěvku, popř. i nezařazení. Příspěvky zasílejte e-mailem nebo osobně na flash disku.
Příspěvky do rubriky Rodinná oznámení přijímáme od pondělí do pátku v naší kanceláři v ul. Brněnská 642, Slavkov u Brna od 9 do 12 a od 13 do 17 h. Cena za zveřejnění je 100 Kč. Oznámení o narození dětí je zveřejňováno zdarma.
Za původnost a věcnou správnost uvedených příspěvků odpovídají autoři. Redakce zodpovídá pouze za jazykovou úpravu. Vydavatel neručí za věcnou ani jazykovou správnost textů na inzertních plochách.
Toto číslo vyšlo 27. února 2016

Losování tomboly • Foto: R. Spáčil

Rybářský věneček 2016

Rybářský spolek ve Slavkově uspořádal v sobotu dne 23. ledna tradiční společenskou akci „Věneček 2016“.

Objednali jsme pro hosty velký i malý sál společenského centra Bonaparte včetně Sportbaru. Velký zájem ze strany návštěvníků přesto stále převyšuje kapacitu využívaných prostor. Pevně věřím a předpokládám, že město již brzy vyčlení prostředky na opravu tohoto kulturního skvostu našeho města a zpřístupní tak veřejnosti další prostory. Dovedu si představit, že v bývalé restauraci Josefína by vznikla kinokavárna, kde by při pořádání Věnečku účinkovala třeba cimbálová hudba. Hlavní restaurace momentálně není v provozu, ale provozovatel SC zabezpečil na letošní plesovou sezonu cateringovou společnost OLV spol. s.r.o. Dle mého osobního názoru má tato společnost dosti slušnou úroveň. Na velkém sále dostala celovečerní angažmá mládežnická skupina Ad Hoc Team ze základní umělecké školy Františka France pod taktovkou Antonína Vodičky. V rámci večera zde vystoupil také taneční soubor ze jmenované školy pod vedením paní Lenky Krahulové. Ve Sportbaru účinkovala country kapela Otisk z Nového Rychnova na Vysočině, která si svou profesionalitou také našla příznivce. Celý večer doprovázela příjemná atmosféra a dobrá nálada. O tradičně skvělé a bohaté tombole, ve které jsou i živé ryby je asi zbytečné se zde zmiňovat. Závěrem bych chtěl tímto poděkovat všem dárcům, sponzorům, vystupujícím, obsluhujícím a v neposlední řadě také pořadatelům, kteří tak všichni společně přispěli ke zdárnému průběhu letošního Věnečku a všeobecné spokojenosti jeho hostů.

Za MRS **Petr Zvonek**

SOUTĚŽ SLAVKOVSKÉHO ZPRAVODAJE

Znáte dobře svoje město?

Děkujeme za zaslání odpovědí na hádanku z ledna 2016. I když hádanka byla poměrně snadná správných odpovědí přišlo málo.

Na fotografii je jeden ze tří kanálových poklopů v Brněnské ulici. Uprostřed je znak Vídně a nápis FWW znamená Fernwärme Wien. Jak se však dostaly k nám na Brněnskou, nevíme.

Ze správných odpovědí byli vylosováni tři výherci: Ivana Rožnovská, Míša Janíková a Daniela Mendlová. . **red.**

KALENDÁŘ AKCÍ – BŘEZEN 2016

Datum	hod.	akce/místo konání	pořadatel
15. 3.	14.00	**Přednáška** MUDr. Jany Veselé: Zdravotní komplikace diabetu. Zased. místnost Městského úřadu	
		Zástupci policie ČR a BESIPU a pohovoří o bezpečnosti seniorů na silnicích	Svaz diabetiků ČR
16. 3.	17.30	**Koncert studentů Konzervatoře Brno,** sál ZUŠ Fr. France	ZUŠ F. France
19. a 20. 3.	9–16	**Prodejní velikonoční výstava**	ZS-A
19. 3.	16.00	**Setkání táborníků a milovníků country,** SC Bonaparte	Yetti
20. 3.	13–17	**Jarní výstava rukodělných prací,** restaurace U Edy	U Edy
24. 3.		**Slavnostní zahájení zámecké sezony 2016**	ZS-A
26. 3.	18.00	**Moravanka J. Slabáka.** Sál SC Bonaparte, vstupné 230 Kč	ZS-A
Výstavy (přístupny souběžně s provozem zámku)			
24. 3.–25. 9.		600 let od udělení znaku města	ZS-A
24. 3.–12. 6.		Mudlům vstup povolen – výstava o Harry Potterovi	ZS-A
24. 3.–5. 6.		Fotografie Jiřího Salika Slámy	
		Šperky Ivony Láníkové (prodejní výstava)	ZS-A

Nová pobočka PARTNERS

ve Slavkově u Brna

Kde Vám nejlépe poradí s financemi? V nové pobočce Partners

Ve Slavkově u Brna se pro Vás otevře nová finančně-poradenská pobočka Partners. Ředitel Miroslav Rája vysvětluje, proč si nechat zdarma připravit svůj finanční plán, a kdy se vyplatí mít svého finančního poradce.

• Proč se přijít poradit se svými financemi na novou pobočku Partners?

Protože zajišťujeme komplexní poradenství zahrnující všechny oblasti osobních financí. Připravíme Vám finanční plán, který myslí nejenom na Vaše sny, ale také na Vaše obavy. Zajistíme Váš příjem pro takové nepříjemné události, jakými jsou úraz, dlouhodobé léčení, ztráta zaměstnání nebo invalidita. Pokud již z uplynulých let máte různé pojistné smlouvy a další smlouvy na finanční produkty, pomůžeme Vám posoudit, zda skutečně odpovídají Vašim potřebám a stávající životní situaci.

• K čemu je finanční plán? Není to tak, že každý rozumí svým potřebám a financím nejlépe sám?

Díky finančnímu plánu, který každému „ušijeme na míru“, si můžete splnit své krátkodobé i dlouhodobé cíle. Může to být například sen o vlastním domě za městem, o novém bytě pro děti, o úsporách na studium vašich dětí na vysoké škole nebo sen o cestování či příjemných letech strávených bez nouze ve stáří.

• Většina lidí je ale zvyklá na to, že se o své peníze postarají nejlépe sami.

To je pravda. Téměř všichni jsme viděli, že se naši rodiče starali o své finance sami. Doba se ale změnila. Tehdy u nás byly jedna pojišťovna a jedna banka a rozhodovat se o lepší nabídce nebylo náročné. Když se dnes podíváte, kolik nabídek se na Vás hrne ze všech stran, tak je velmi těžké nepodlehnout. Lidé si například často půjčí na věci, které ani nepotřebují. Tyto rychlé půjčky ale často vedou až k exekucím a osobním bankrotům.

• Špatné úvěry jsou nebezpečné. V čem lidé ještě často chybují?

Málo lidí dnes plánuje a vytváří si finanční rezervy, ať už krátkodobé „železné“ či střednědobé a samozřejmě i dlouhodobé finance, které jim budou sloužit pro udržení životního standardu ve stáří. Lidé si myslí, že nemají peníze na to, aby si vytvářeli rezervy a mysleli na budoucnost, ale na druhou stranu utrácejí za věci, které nepotřebují.

• Proč ale mít svého finančního poradce, není lepší zajít prostě do banky?

Mnoho Čechů chodí řešit své finance ze zvyku do banky, nebo k nim chodí pojišťovací agent, který jim neustále navyšuje cílové částky a tvrdí jim, že je to potřeba. Řeší ale tito lidé skutečné životní potřeby lidí a jejich životní cíle, pomáhají jim předejít finančním problémům? Úřednice za bankovní přepážkou zákazníkovi těžko řekne, že v bance naproti mají lepší nabídku. Finanční poradce ale zastupuje většinu bank a pojišťoven, dokáže proto vybrat to, co je nejlepší pro klienta, ne pro banku.

• Finanční poradenství ale nemá mezi některými lidmi nejlepší vizitku.

Bohužel vývoj tohoto oboru utrpěl v minulosti velké rány. Řada poradců neměla za cíl svým klientům poradit, chtěli hlavně prodávat. Mnoho lidí si tak udělalo špatný obrázek a dodnes žijí v představě, že finanční poradce je někdo, kdo mi chce něco prodat nebo vnutit. Našim cílem je stát se celoživotními partnery a rádci v oblasti osobních financí a pomáhat klientům řešit všechny otázky týkající se peněz.

• To zní zajímavě. Kdyby někdo chtěl začít podnikat jako finanční poradce, dostane u Vás příležitost?

Naše pobočka Partners působí na místním trhu téměř sedm let a profesionální služby poskytujeme více než tisícovce lidí ze spádové oblasti Slavkova u Brna. V aktuálním počtu kolegů už se bohužel nezvládáme starat o více klientů. Letos bychom se chtěli rozrůst o 10 profesionálních finančních poradců a obsadit 2 nové manažerské pozice. Pokud byste se chtěli zapojit do rozvoje nové pobočky a pracovně změnit svůj život, rád Vás pozvu na nezávazný rozhovor o našich volných pozicích na nové pobočce. Hlavním kritériem pro budoucí uchazeče je středoškolské vzdělání s maturitou.

Volné pracovní pozice nové pobočky:

- **PROFESIONÁLNÍ FINANČNÍ CONSULTANT**
- **TEAM MANAGER**

Vize společnosti Partners:

1. Jsme symbolem novodobého finančního plánování.
2. Měníme dějiny finančního poradenství.
3. Jsme hrdi, že jsme Partners.

Miroslav Rája
Senior Director

mobil: +420 724 710 678
miroslav.raja@partners.cz

Partners Financial Services, a. s.
Palackého náměstí 67
684 01 Slavkov u Brna

Partners
Finanční poradenství jinak

Počasí neovlivníme, dobrý výhled ano. Originální stěrače Volkswagen.

Počasí ovlivnit neumíme, ale bezpečný výhled z vozu ano! O to se postarají Originální stěrače Volkswagen - bez šmouh a bez skřípání. Mají moderní konstrukci, velmi tichý chod a dokonale fungují. Nyní k originální sadě stírátek Aero dostanete jako bonus 1 litr kapaliny do ostřikovačů!

Aby Váš Volkswagen zůstal Volkswagen.
Volkswagen Service®

Volkswagen

Váš servisní partner Volkswagen **AUTO-BAYER,s.r.o.**

Bučovická 299, Slavkov u Brna 684 01
tel.: 544 227 123, e-mail: servis.vw@autobayer.cz, www.autobayer.cz